Edición de 26 páginas

LA NACION

PRECIO EN TODO EL PAIS: VEINTE CENTAVOS

Año VIII
AGUSTINAS 1253 — 1269
TELEFONO INGLES 3113 — 3114
SANTIAGO DE CHILE, JUEVES 24 DE ABRIL DE 1924.
SUSCRICIONES: Por 1 año: $ 60.—Por 6 meses: $ 32. Por 3 meses: $ 17.— Por 1 año extranjero: $ 120.
Núm. 2,658.

CASCABEL EN NUEVA YORK

Impresiones de Nueva York

"Adam and Eve in Bandannas
Sang gaily in Eden's Savannahs...
And the Ichthyosaurus
Joined well in the Chorus
Of "Yes—We have no Bananas!...
(The first Musical Comedy). Montgomery Flagg.

NUEVA YORK, Marzo de 1924.

EL TEATRO NEOYORKINO.

En el teatro neoyorquino nadie habla una palabra. Por eso que a las representaciones las llaman simplemente un show. La designación se deriva directamente del verbo to show que significa presentar, exponer y, sobre todo, mostrar...

En el teatro se muestra todo, especialmente las piernas y sus alrededores.

En el show la medida no es el número de las escenas o actos. De acuerdo con el sistema de medir las longitudes en pies, la importancia del show se mide en piernas. Naturalmente, así como es preciso distinguir entre un pie inglés y un pie americano, debe también hacerse la distinción entre las diversas clases de piernas. Aparte de la pierna inglesa y la pierna americana, existen también como unidad de medida la **pierna bruta** y la **pierna neta**. No es difícil descubrir que la diferencia entre la pierna bruta y la pierna neta alcanza, exactamente, al peso de una media...

THE "CHORUS GIRLS".

Las girls del coro son en Nueva York las primeras y más interesantes entre las partes del "Show". En general, se caracterizan ellas por la poquísima importancia que le atribuyen al número y dimensiones de sus ropas. Esto tal vez se justifica debido a que los teatros en Nueva York tienen calefacción... Es curioso observar como, cuando salen las "chorus girls", todos los gemelos se clavan en ellas efectuando minuciosas investigaciones topográficas. Pero, antes de deducir observaciones respecto de la moral americana, es preciso recordar que esas investigaciones microscópicas no se refieren a la busca del desnudo sino que, por el contrario, ellas se reducen a encontrar la mínima parte que las girls llevan vestida...

"FOR THE BENEFIT OF TIRED BUSSINES MAN".

"En beneficio de los hombres de negocios"— se titula la más original de las innovaciones del teatro neoyorquino en el último invierno.

Es la costumbre en Nueva York que, después de las cinco de la tarde— término de las jornadas de oficina— los hombres de negocios se vayan a un "show" a distraer el ojo con las "chorus girls". Es la costumbre, también, que esos hombres de negocios escojan a una girl y la inviten en seguida. Pero es la desgracia que los empresarios, a fin de conservar la armonía del "chorus girls", las escogen a todas absolutamente iguales. Es entonces cuando el "bussiness man" se confunde y desespera.

Esta dificultad fué resuelta por Mark Barton— empresario del **Music Box Variety** — haciendo aparecer las "chorus girls" cada una con un cartel y un número en cada cartel...

César Cascabel

SE ARRIENDA
ESPLENDIDO LOCAL
BANDERA 58

DE MEZA
VITAL POQUINDO
RADIACTIVA

UVA
de mesa escogida vende a $ 0.25 el kilo.
VIÑA CONCHALI

Club de Ampliaciones
ARTISTICAS
En el 22.º sorteo, verificado el Sábado 19 de Abril, resultó favorecido el
N.º 63
del señor Luis A. Brito C
En el 1er. sorteo del Club N.º 2, resultó favorecido el N.º 38, del señor Teófilo Villavicencio.
A. PANIAGUA B.
CASILLA 7570. — CORREO 8.

BENGURIA
Le cura las canas y la calvicie radicalmente, no es tintura, no se deje engañar por otros remedios antes de haber usado el Específico Boliviano Benguria, solo en
Moneda 875, Dr. R. Benguria B., Teléfono 882, Casilla 2426, Santiago

TECHO ACANALADO
Revart
Aún quedan diez mil metros listos para entrega inmediata. Apresúrese hacer sus pedidos antes que tenga que esperar turno.
GREGORIO TRAVER E HIJO, FABRICANTE
Avda. Matta 375.— Casilla 1857.— Teléfono 223, Matadero
ERRAZURIZ, SIMPSON y Cía., Ltd., Agentes
HUERFANOS N.o 1112

DEL TRONO A LA COCINA

LA TRAGEDIA DE UNA VIDA

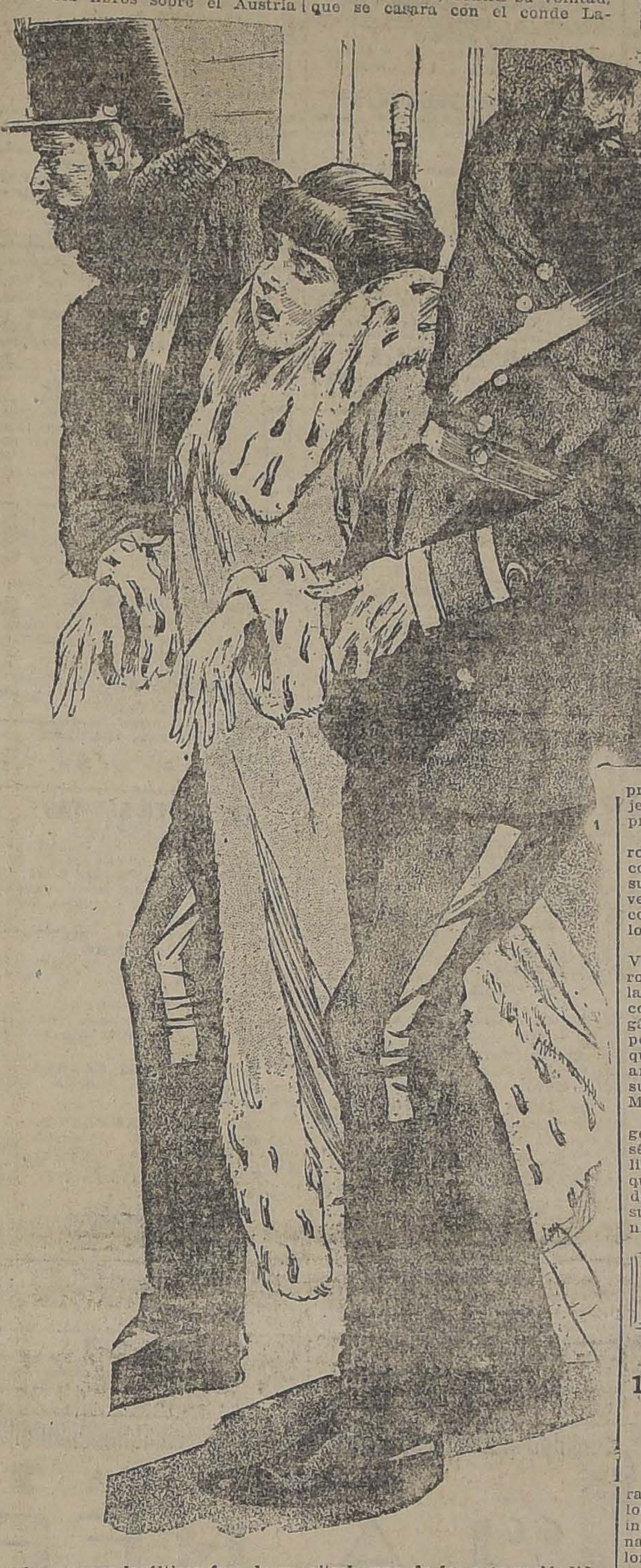

El nombre de Marie Laritsch está escrito en letras de sangre en la historia de los Hapsburgos. Durante 25 años su siniestra y trágica personalidad ha figurado en todos los libros sobre el Austria moderna, pero la última fase de su existencia es aún poco conocida.

Marie Laritsch era hija del duque Ludwig de Baviera, hermano de la difunta Emperatriz Elisabeth de Austria. Pero Marie era ambiciosa. Su primo, el heredero del trono, Rodolfo, era soltero y en su intrigante cerebro nació la posibilidad de llegar a ser Emperatriz de Austria.

Marie era hermosa y joven, de cuerpo divino y con una cabeza digna de llevar una corona de oro. Pero, la Emperatriz Elisabeth de Austria tenía otros proyectos para su hijo único, y debido a éstos, obligó a Marie, contra su volntad, que se casara con el conde Laritsch, uno de los más espléndidos aristócratas de esa espléndida corte.

Así fué decidida la suerte de Marie. Ella jamás perdonó a su tía la Emperatriz y el furor que se siguió a este matrimonio sin amor, le hizo mantener siempre latente el deseo de venganza.

El príncipe heredero, Rodolfo, sufrió por su parte una suerte parecida, pues se le obligó a contraer matrimonio con la insignificante princesa Stefanía de Bélgica, mujer que jamás le fué simpática al príncipe.

Rodolfo, que era impulsivo y romántico se encontró un buen día con la que debería ser el amor de su vida, con Mary Vetsera, una verdadera Venus y en cuyas venas corría la inquieta sangre griega de los Balthazzi.

El príncipe heredero y Mary Vetsera se amaron locamente, pero como eran estrechamente vigilados por la Emperatriz Elisabeth, consiguió el príncipe Rodolfo, pagándole algunas grandes facturas por trajes a la condesa Laritsch, que ésta protegiera y ayudara sus amores, cosa que hizo hasta que sucedió aquel trágico suceso de Meyerling.

Cuando se hizo pública la tragedia, el Emperador Francisco José ordenó inmediatamente la salida del país de Marie Laritsch, la que se estableció en Baviera, donde se divorció al poco tiempo de su marido, para contraer matrimonio con un músico, que falleció, según se dice, a los pocos meses después.

Desde entonces la vida de Marie Laritsch ha sido una serie no interrumpida de calamidades. Su hija única murió en forma misteriosa, poco después del estallido maximalista en Munnich, al terminar la guerra europea y su hijo quedó en la miseria más profunda. En cuanto a ella misma, desempeña en la actualidad el penoso cargo de sirviente en la casa de un rico industrial berlinés, y fregando los suelos y sufriendo toda clase de humillaciones, gana apenas para no morirse de hambre, a pesar de que en otros tiempos fuera la mujer más lujosa y admirada en la corte de los Hapsburgo.

La condesa Laritsch cada vez que recuerda el comportamiento de Francisco José y de la Emperatriz Elisabeth, cuando la tragedia de Meyerling, no oculta su indignación y asegura que Mary Vetsera no murió a consecuencias de sus heridas, sino que fué hecha salir secretamente del país, una vez que hubo sanado, y se la ocultó en uno de los parajes más solitarios de la Europa.

CUENTOS ESPAÑOLES

UN BUEN NEGOCIO

por A. R. BONNAT

Perutón caminaba por las calles y aun sonaban en sus oídos las palabras fatídicas de su mujer:

—Decididamente no harás nunca nada de provecho. No eres hombre de negocios.

¿Sería esto cierto? Perutón, al tiempo que se daba de encontronazos con los transeuntes, iba pensando y casi estaba a punto de dar la razón a su costilla. Pasaba revista a todos sus amigos. Uno había hecho fortuna con un aparato para meter el aire en los buñuelos; otro adquirió un terreno inculto y se halló con que tenía una mina de aguas sulfurosas, que le valieron un fortunón y un reuma.

Capriber había inventado un salto de cama con goznes, que era una notabilidad, y que se disputaban las gentes, y Fantúlez nadaba en oro gracias a su maestría en domesticar ratones. El, nada; ni una miserable idea, ni el más pequeño asunto, ni la menor compraventa, ni siquiera un asuntillo en el que le quedase el importe de una pastilla de jabón de olor.

De repente se acordó de cierto amigo suyo, honorable traficante en muebles, y hacia él recaló, por si de su conversación surgía algún asunto y podía demostrar a su mujer que el propio Mercurio era bastante menos comerciante que él.

—¡Ay, amigo Perutón! Esto está perdido. No se hace nada, y ni hay nadie que compre, ni aun quién venda una mala silla con la que después, al revenderla, puedan acarrearse unas tristes pesetas hacia la caja.

Perutón, por decir algo, añadió a los comentarios del mueblista el suyo personal:

—¡Oh las transacciones!... Sí, sí; todo está muy malo.

—Ya ve usted: hace días que tengo encargo de una sillería para una señora que quiere cambiar su gabinete, y no encuentro nada a propósito. ¡Si yo encontrara una sillería que se vendiera!

Perutón sintió el chispazo de la idea. ¡El negocio! ¡El chafar a su mujer !¡El demostrarle que él también era hombre capaz de adentrarse en el mundo comercial!

—¿Una sillería? — y audazmente replicó: —Yo sé de una.

—¿Usted?

—Sí, sí; mañana mismo la tiene usted aquí. Usted la adquiere, se la pasa a la cliente, y asunto concluído.

Madurando su plan, llegó a su casa y sorprendió a su mujer, lanzándole a la cara la siguiente palabrería:

—¿Sabes, querida, que tengo un negocio entre manos?

—¿Tú?

—Sí, yo mismo. ¡Oh! es una pequeñez, pero servirá para comenzar una vida de negociante, que hasta ahora me es desconocida. ¿Quieres vender tu sillería?

—¿Mi sillería ¿Esta del gabinete?

—Sí; te he oído varias veces decir que ya no era de tu gusto, que la encontrabas anticuada.

—Como quieras.

Dicho y hecho: al siguiente día, un carro llevado por Perutón trasladaba los muebles a casa del traficante, el cual le entregaba a aquél sus buenos cuarenta duros y le daba las gracias, porque por su intervención podía complacer a la cliente.

—Aquí tienes — dijo a su mujer — doscientas pesetas que he recibido por los muebles.

—Bien; tienes que darme otras doscientas, porque en substitución de los muebles antiguos he encargado otros y me cuestan eso.

—Aquí están. ¿Ves, querida, cómo no hay nada como el tráfico, el comercio y el movimiento de fondos?

La señora de Perutón reunió los ochenta duros y se los mandó a su mueblista ,encargándole que le llevase en seguida el gabinete que le había prometido, pues tenía la habitación desalquilada.

Media hora más tarde llegaban los muebles. Eran los mismos que por la mañana habían salido de la casa.

Y Perutón se quedó absorto al ver que para continuar teniendo los mismos muebles había gastado cuarenta duros.

Su mujer no le insistió más en que se dedicase a los negocios.

A. R. B.

QUINCE MINUTOS SOBRE RADIOTELEFONIA

XXII

1. LA INDUCTANCIA SINTONIZADORA AEREA. — 2. EL CONDENSADOR DE ONDA CORTA

(DERECHOS EXCLUSIVOS PARA LA PUBLICACION EN CHILE ADQUIRIDOS POR "LA NACION")

La instalación de antena de un radiodrasmitor tiene una onda de longitud natural. Por medio de la inductancia sintonizadora de antena puede irradiarse una onda de longitud mayor que la onda natural. Esta inductancia generalmente consiste en un cierto número de espiras de tubo de cobre desnudo o bandas planas de cobre, con un contacto corredizo ajustable, por medio del cual se puede insertar en el circuito de antena un cierto número de espiras o fracción de espira, a fin de introducir la cantidad de inductancia requerida.

El condensador de onda corta se emplea para reducir la longitud de la onda irradiada a menos longitud de la que posee la onda natural del circuito de antena. La inductancia aérea y el condensador de onda corta están conectados en serie con el secundario del trasformador oscilatorio; el condensador posee también un interruptor automático. El condensador de onda corta puede consistir en tres o cuatro botellas de Leyden o planchas conectadas en serie con una capacidad resultante de 0.0005 microfarads. Por este dispositivo el alto voltaje del circuito de la antena es dividido entre las planchas, con lo que se previene su rotura.

Los reglamentos de servicio de la Convención Internacional Radiotelegráfica establecen como reglamentarias: "dos longitudes de onda, una de 600 metros y otra de 300 metros para el servicio público en general".

En el diagrama que sigue, se representa en forma simple, el circuito cerrado y el circuito abierto que contienen la inductancia aérea y el condensador de onda corta.

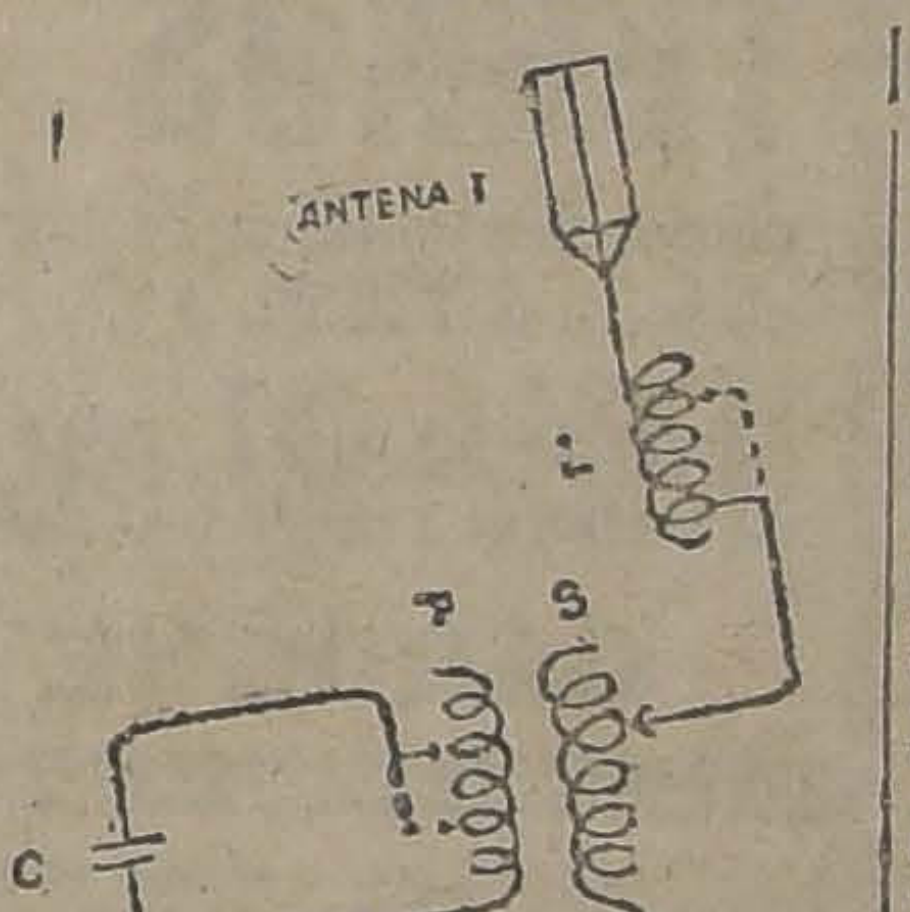

METODO PARA CAMBIAR LA LONGITUD DE ONDA

Si el radiotrasmisor estuviese ajustado para irradiar una onda de 600 metros y se desease irradiar una de tan sólo 300 metros, sería necesario reducir la inductancia del circuito cerrado, ajustando el contacto en el arrollamiento primario (P) del trasformador oscilador como se indica con las líneas de puntos, de modo que haya menos espiras en el circuito. Si esto causase demasiada reducción en el número de espiras, para permitir una transferencia conveniente de energía al arrollamiento secundario (S), podrá reducirse la capacidad del condensador (C) en el circuito cerrado. El interruptor automático (E) está abierto a fin de que el condensador de onda corta (C-1) se halle conectado en serie con el circuito aéreo. Conectándose el condensador en serie, se reduce la capacidad del circuito de la antena y por consiguiente se reduce la longitud de onda.

Para las estaciones de aficionados el reglamento del gobierno de los Estados Unidos de Norte América, a los fines de la trasmisión, establece que la longitud de onda no deberá exceder de 200 metros. Esto puede generalmente obtenerse sin la ayuda de una inductancia sintonizadora aérea, ajustando las espiras del secundario del trasformador oscilador.

SOBRETODOS PICCADILLY
LOS MODELOS DE ULTIMA MODA!
ENTALLADOS CRUZADOS - RAGLANS CRUZADOS DE CUELLO DOBLE
EL MAS GRANDE SURTIDO EN PLAZA
ACABA DE RECIBIR
LA SASTRERIA G. RUDDOFF
138 - ESTADO - 138
A-20

MIMEOGRAFO
EDISON-DICK, último modelo, flamante, valor; $ 650 oro, vendemos de verdadera ocasión.
$ 1,250.— m|c.
139 — BANDERA — 139

RESULTADO del sorteo de la LOTERIA NACIONAL ARGENTINA verificado ayer en Buenos Aires: Con $ 80,000 argentinos, el número 19838; con $ 10,000, el número 26823; con $ 5,000, los números 3017 y 24078; con $ 2,000, los números 10624, 16440, 35999 y 17468; con $ 1,000, los números 30441, 14347, 16771, 40170, 42690, 2288, 18033, 34511, 12115, 22853, 13829 y 26891. Estos mismos números corresponden también a la lotería de $ 20,000 argentinos y los premios se pagan de acuerdo con el programa que va al dorso de cada billete. La LISTA OFICIAL de los 8,000 números premiados estará a disposición de los interesados de CHILE, el día Martes 29 del presente.
LOTERIAS ARGENTINA URUGUAYA y DE MADRID
PROXIMOS SORTEOS
DE LA LOTERIA NACIONAL ARGENTINA
ABRIL 30, de $ 80,000 arg.; ENTERO: $ 80; QUINTO: $ 16 chilenos
ABRIL 30, de $ 20,000 arg.; ENTERO: $ 30; QUINTO: $ 6 chilenos
Correspondencia y giros dirigir a
CASA E. TURRI
GALERIA GUEMES 356 — BUENOS AIRES
CASILLA 1772
PROXIMOS SORTEOS
DE LA LOTERIA DEL HOSPITAL DE CARIDAD DE MONTEVIDEO
(Juegan solamente 20,000 números con 4,080 premios)
ABRIL 30, de $ 20,000 oro urug.; ENTERO: $ 65; QUINTO: $ 13 chilenos
LOTERIA DE MADRID PREMIO MAYOR: 3.000,000 de PESETAS SORTEA EL DIA 12 DE MAYO DE 1924 PRECIOS: Entero, $ 900; Medio billete, $ 470; Décimo, $ 100 chilenos.

CASA E. TURRI
SANTIAGO: Huérfanos 955
VALPARAISO: Prat 52
CAMBIO DE MONEDAS
CONVIENE A USTED CONSULTAR LAS COTIZACIONES DE ESTA CASA ANTES DE EFECTUAR CUALQUIERA OPERACION DE CAMBIO.

GUIA PROFESIONAL

ABOGADOS

GABRIEL AMUNATEGUI
SALVADOR DE LA VEGA
Estudio: Huérfanos 1153. Oficinas 32 y 33. Casilla 3091. Teléfono 3507.

ERNESTO BARROS JARPA
Atiende sus asuntos profesionales el señor Agustín Barros Jarpa, en Morandé 235.

JUAN BARROS RIESCO
Oficina: Huérfanos 1235. Domicilio: Carrera 387.

NAZARIO CHACON DEL CAMPO
Morandé 450. Bajos. Teléfono 2008. Casilla 3241.

FEDERICO DUNCKER BIGGS
Huérfanos 838, altos. Banco Germánico. Casilla N.o 219. Teléfono 295.

ALBERTO DURAN B.
Huérfanos 1235. Oficina 3. Casilla N.o 2914.

NICANOR ELGUETA
Galería Alessandri 19-A., altos. Teléfono 586.

GALVARINO GALLARDO NIETO
Ahumada 168. Teléfono 2348.

HECTOR ARNALDO GUERRA
Asuntos criminales, nulidades matrimonios, divorcios. Teléfono 4252. Santo Domingo 1251.

OSVALDO HEVIA
Morandé número 244. Casilla 1831.

BERNARDO LEIVA
Abogado. Bandera 552. Casilla 2068.

MANUEL MERINO E.
LUIS MERINO E.
Bandera 166. Teléfono 3077. Casilla 3401. 10-11 y 4-30-5.

LORENZO MONTT
AMBROSIO MONTT WILMS
Compañía 1207. Teléfono 1807.

MANUEL OLIVA
Galería Alessandri 15-A. Teléfono 2203. Juicios civiles y criminales.

ROBERTO DE PETRIS
Estudio y domicilio: Galería Alessandri 26. Teléfono 156. Casilla 4044.

ANTONIO PLANET O.
Especialmente cuestiones comerciales. Estudio: Bandera 239. Casilla 4054. Teléfono 1137.

LUIS SALAS ROMO
Compañía 1378. Teléfono 1527. Atiende los Lunes en Valparaíso, Cochrane 530. Teléfono 3372.

HUBERTO SALGADO GALLARDO
Criminalista Alegatos Cortes, Asuntos civiles, militares. Estudio, domicilio. Bandera 667.

LISANDRO SANTELICES E.
Abogado. Compañía 1246. Teléfono 831.

HUBERTO YAÑEZ VELASCO
Agustinas 618. Teléfono 1614.

JULIO ZAMORA LARRAIN
ANIBAL VERGARA BARROS
Abogados. Amunátegui 550. 10 a 12.

CONTADORES

CONTABILIDADES
para mayoristas y minoristas.— Inventarios. — Balances. — Servicios económicos en domicilio rural, urbano, provincias.— "Oficina Chile". Delicias 2628. Casilla 3478. Teléfono 130. Estación.— Francisco Medel.

INGENIEROS

ALFREDO LEA PLAZA
Moneda 1168. Teléfono 137.

RAFAEL TORREBLANCA
Oficina técnica: Galería Alessandri 30. Casilla 952. Teléfono 1349.

MEDICOS

Dr. ITALO ALESSANDRINI
Cirugía y ginecología. 1 a 3. Merced 322. Teléfono 3555.

Dr. AMENABAR OSSA
Oculista. Catorce años Europa, ocho años médico director Hospital de Ojos. Condado Stanford (Inglaterra). Merced 494. De 1.30 a 4. Teléfono 592.

Dr. CARLOS D. AGUIRRE
Especialidad vías urinarias, venéreas, sífilis. Carmen 191. De 5 a 7.

Dr. ALCAINO
Oído, nariz, garganta, Vías lacrimosas. Especialista Hospital Salvador y Niños. 3-5. Dieciocho 257. Teléfono 257.

Dr. LEONCIO ANDRADE
Medicina interna. Rayos X. Merced 136. De 2 a 5. Teléfono 4528.

Dr. ARNELLO
Cirugía anestesia general, venéreas. García Reyes 17. De 12-3. Hospital San Vicente 4-5.

Dr. BUNSTER
Médico Hospital San Juan de Dios. Asistencia Pública. Santa Rosa 33. Consultas: 2 a 3. Teléfono 3476.

Dr. BRAGA CASTILLO
Rayos X. Merced 136. Teléfono 1393. Ausente Europa, atenderá consultorio Doctor Leoncio Andrade: 2 a 5.

ARTURO BARRAZA ARAYA
Médico Cirujano
Especialmente vías urinarias, venéreas, sífilis. De 3 a 6. Puente N.o 557. Teléfono 4374.

Dr. BORQUEZ SILVA
Estudios Europa. Pulmón, corazón, estómago, intestinos. Rayos X. 3 a 5. Arturo Prat 80. Teléfono 19. Matadero.

Dr. RIFO BUSTOS
Estudios en Europa, medicina interna, preferentemente corazón, estómago: 2 a 5. Cochrane 177.

Dr. BISQUERT
Vías urinarias, sífilis. Moneda 859. De 3 a 6. Casilla 2563. Teléfono N.o 953.

Dr. BRONFMAN
Estudios en Europa, cirugía, enfermedades señoras, venéreas, 2 a 5. Compañía 1463. Teléfono 3457. Teléfono, domicilio 3086.

Dr. JULIO BUSTOS
Médico ciudad Santiago, Medicina interna. Niños, sífilis. Recoleta 707. de 2 a 4.

Dr. ROBERTO BALTRA G.
Medicina general, vías urinarias. 3.30 a 6. Ahumada 11. Teléfono 370. Parque.

Dr. BARRENECHEA
Oculista y especialista en oídos, nariz, garganta (ausente).

Dr. MARIANO BAHAMONDE RUIZ
Cirugía y ginecología. Cochrane 66. 2 a 5. Domicilio: Delicias 1230.

Dr. HECTOR CORONA T.
Se dedica exclusivamente a exámenes de Laboratorio. Delicias 368. Teléfono 3340.

Dr. RODOLFO CASTILLO
Oídos, nariz, garganta. De 2 a 5. Delicias 1[illegible]4.

Dr. ALDO CONTRUCCI
Estudios Europa. Medicina interna. Sífilis, Agustinas 1720. 2.30 a 4.30 Jefe Policlínico. Prof. Brockmann. Teléfono 3340.

Dr. LEON CHONCHOL
Medicina general. Rayos X. Sífilis, piel, venéreas. Consultas: 2 a 5. Serrano 34.

Dr. CASTAÑEDA IGLESIAS
Médico residente en Hospital Niños. Trasladóse Compañía 1889. Teléfono N.o 254. De 1.30 a 3.30.

Dr. CROIZET
Trasladóse Londres 25, entre Serrano y San Francisco. De 1 a 3. Teléfono 637.

Dr. EDUARDO CRUZ COKE L.
Medicina interna. Merced 205. De 4.30 a 6.30. Teléfono 4205.

Dra. JULIA CLAVERIA
Afecciones, bronco-pulmonares, curación del asma. Consultas 1-3. Ejército 660.

Dr. E. DAVILA H.
Estudio Europa. Medicina interna. Laboratorio: de 5 a 7. Nataniel 113.

Dr. RODRIGO DONOSO GAETE
Médico Hospital Salvador. Medicina interna. Consultas de 3.30 a 5.30. Amunátegui 32. Domicilio Santo Domingo 1477. Teléfono 256.

IGNACIO DIAZ MUÑOZ S.
Medicina general, vías urinarias, 3 a 6. Bandera 574. Teléf. 3424.

Dra. JUANA DIAZ MUÑOZ
Especialista enfermedades señoras y niños. 4 a 6. Delicias 853. Teléfono N.o 1745.

Dr. RICARDO DONOSO
Enfermedades del corazón, pulmón. Regresó de Europa, 2.30 a 4.30. Agustinas 619.

PROF. J. DUCCI
Regresó. Neurología y radiología.— Monjitas 759, de 2 a 5.

Dr. DODDS
Cirugía hueso, injertos óseos, cirugía cráneo-cerebral, de la médula y nervios. Estudios Estados Unidos. Europa, 21 de Mayo 578.

Dr. PAULINO DIAZ
De 1.30 a 4. Enrique Concha 12. (Entrada por Delicias o Erasmo Escala)

Dr. CARLOS DOREN N.
Enfermedades de señoras. Cirugía Monjitas 536. Teléfono 2571. Consultas: 1 a 4.

Dr. DIMITSTEIN
Agustinas 1308, esquina Teatinos. Rayos X, medicina general, especialidad corazón, pulmón, estómago o hígado. 1-4. Teléfono 3848.

Dr. ESPINA
Rayos X, Medicina interna. Estudios Europa. Delicias 1220, esquina Gálvez. Teléfono 2102. De 1.30 a 4.

Dr. JULIO ENDARA
Medicina interna, estómago, corazón, riñones, obesidad, 2-5. Compañía 2712.

Dr. FRANCISCO EDWARDS
Estudios Europa. Vías Urinarias.— Teatinos 10. De 2 a 4. Regresó.

Dr. FUENZALIDA CORREA
Cirugía, enfermedades señoras. Partos. De 2 a 3. Huérfanos 754. Teléfono 406.

Dr. FUENZALIDA BRAVO
Profesor extraordinario. Enfermedades de niños. Merced 560. Teléfono N.o 721. 2 a 4.

Dr. FONTECILLA
Estudios Europa. Afecciones pulmonares y nerviosas. Rayos X. Tratamientos especiales de la tuberculosis; pneumotórax artificial, tuberculinoterapia, etc., Delicias 1626.

Dr. CARLOS GARCES BAEZA
Delicias 1276. Teléfono 2747
Exámenes químicos, bacteriológicos. Reacción Wasserman. Rayos X. Medicina interna, 3 1|2 a 5 1|2.

Dr. RICARDO GUNTHER
Ayudante Clínica Ginecológica Universitaria. Cáncer, aplicaciones de Radio. 2 a 4. Avenida España 696. Teléfono 253. Parque.

Dr. FELIX GROHNERT B.
Enfermedades de la piel, sífilis y venéreas
Luz ultra-violeta, radioterapia. De 2 a 5. Ejército 391.

Dr. ANIBAL GREZ
Oídos, nariz, garganta. De 1.30 a 3.30. Merced 324. Teléfono 3555.

Dr. R. GLEISNER V.
Consultas de 4 a 6. Medicina interna. Histopatología. Castro 26. Casilla 2664.

DOCTOR GIANELLI
Estudios Europ. Sífilis Piel Vías urinarias
21 de Mayo 562
Consulta de 2 a 6

Dr. GREEN
Estudios Europa. Cirugía y Ginecología. San Martín 509. 2-4. Teléfono 2860.

Dr. ENRIQUE GONZALEZ H.
Estudios Europa, especialmente estómago, intestinos, hígado, diabetes, obesidad, reumatismo. Ejército 644. De 1 a 2.30.

Dr. GARCIA COLLAO
Estudios Europa. Ojos, oídos, nariz y garganta. San Antonio 148. De 4 a 6.

Dr. GUSTAVO GIBON L.
Cirugía y Ginecología. Brasil 82. Teléfono 3126 de 2 a 3.

Dr. VICTOR M. GACITUA
Partos. Enfermedades señoras. Trasladóse. Merced 312. 2 a 4. Teléf. 976.

A. ICAZA BARROS
Médico cirujano
Santo Domingo 739. Teléfono 2309.

Dr. ALEJANDRO INFANTE
Médico Jefe Policlínico Niños, Hospital Salvador. 2 a 5. Delicias 253.

Dr. AGUSTIN INOSTROZA
Cirugía general, especialmente de niños, sífilis, 4-6. Puente 583.

Dr. EDUARDO DE RAMON
Regresó de Europa. Cirugía enfermedades señoras. 1 a 3. Agustinas N.o 1606. Teléfono 2623.

Dr. ROBERTO JARAMILLO
Ejército 707. Teléfono 142. Parque.

Dr. JOHOW
Estudios Europa. Cirugía y Ortopedia. Adultos, niños, 3-4. Santo Domingo 1523.

Dr. KORNER ANDWANTER
Estudios en Estados Unidos. Cirugía, ortopedia. Consultas: 1-4. Santo Domingo 623.

INSTITUTO RADIOLOGICO
Radioscopía, radiografía, radioterapia, aplicaciones radium.

Dr. ADOLFO KAPLAN
Estudios Estados Unidos y Europa, Compañía 1429.

Dr. TEOFILO LEISLE
Enfermedades nerviosas. Medicina interna. Aplicaciones eléctricas: Lunes, Miércoles Viernes. 5-7; Martes, Jueves, Sábado, 2-4. Olivos 791.

Dr. H. LEA PLAZA
Estudios en Europa. Compañía N.o 2115. De 2-5. Compañía 2115.

Dr. LABRA LETELIER
Nariz, garganta, oídos. Consultas: de 1 a 5. Compañía 1361.

Dr. ARMANDO LEON I.
Cirujano. Compañía 1909. Martes, Jueves, Sábado, 1-3. Teléfono 3336.

Dr. LOIS
San Pablo 1236. Medicina General. Vías urinarias. Sífilis. De 1 a 4.

Dr. LAVAL
Medicina interna. Amunátegui 24. De 1-2. Domicilio: Cochrane 346.

Dr. MEZA OLVA
Estudios Europa. Medicina interna. Sífilis, 4-6. Dieciocho 268. Teléfono N.o 1769. Domicilio: Vicuña Mackenna 955. Teléfono 9, Santa Elena.

Dr. MOORE FUENZALIDA
Enfermedades señoras. Cirujano Hospital San Borja. 1.30 a 3.30. Vergara 155. Teléfono 074.

Dr. MUÑOZ VALENZUELA
Médico residente Hospital Niños. Enfermedades niños. Matucana 303. De 2 a 5.

Dra. CORA MAYERS
Médico - Cirujano
Regresó de Estados Unidos. Especialista en niños. Luz ultra-violeta. Ahumada 49. Teléfono 711.

Dr. ITALO MARTINI
Oculista
Regresó de Europa. Ahumada 17. Consultas: 3 a 5.

Dr. JUAN MARIN R.
Cirugía general. Enfermedades niños. Delicias 1164. De 3 a 4.30. Domicilio: San Diego 1849.

Dr. MORALES BELTRAMI
Medicina general. Especialmente niños. Catedral 2257. De 1 a 2.

Dr. JUAN MONTENEGRO M.
Enfermedades de niños. Compañía N.o 1770. Teléfono 2120. De 2 a 4.

Dr. OSCAR MELENDEZ
Medicina interna. Sífilis. Merced N.o 778 De 3-5. Domicilio: Sazié 2007. Teléfono 2246.

Dr. MALBRAN
Enfermedades mentales y nerviosas. De 2 a 6. San Antonio 584.

Dr. MANUEL MORENO
Medicina general. Particularmente: pulmón, estómago, intestino. Tratamiento especial, tuberculosis pulmonar. Estudios Europa. San Francisco 155. 2.30 a 4.30.

Dr. H. NUÑEZ ZAMORA
Martes, Jueves y Sábado, 2-6. Matucana 280. Teléfono 291. Estación.

Dr. LUIS OPAZO P.
Jefe Policlínico Niños. Universidad Chile. Compañía 3007. Teléfono 48. Estación.

Dr. OHLERICH
Titulado Alemania y Chile. Medicina interna. Enfermedades niños. Teléfono 332. Catedral 1488. De 2-4.

Dr. ORREGO PUELMA
Médico Hospital San Juan de Dios. De 1.30 a 2.30 Agustinas 1314, Teléfono 1217.

Dr. PANTOJA
Corazón, pulmón, estómago, sífilis. Delicias 1276, 2 a 4. Teléfono 3747. Santo Domingo 1036. 6 a 8. Teléfono 574.

Dr. MARCIAL PARADA
Oídos, nariz, garganta. De 3 a 5. Santo Domingo 831. Teléfono 1859.

Dr. A. CUSTODIO POBLETE
Medicina interna y niños. Recoleta 55. De 1 1|2 a 3 1|2. Teléfono 4365.

Dr. DAVID PULIDO I.
Enfermedades niños. Santo Domingo 1790. Teléfono 2152. De 1 a 4.

Dr. PRUNES
Estudios Europa. Jefe Clínica, piel, sífilis. Venéreas. Merced 490. Casilla 2896.

Dr. OSCAR PERALTA
Medicina general señoras. 3 a 4.30. Prat 672. Teléfono 194. Matadero.

Dr. ALBERTO PANATT
Médico jefe Policlínica. Profesor García Guerrero. Pulmón, corazón, estómago, hígado. Rayos X. Teléfono 1211. Huérfanos 1819. De 2 a 4.

Dr. ALBERTO RAHAUSEN
Carmen 47. De 4 a 6. Teléfono 2022. Riquelme 47. De 1 a 4. Teléfono N.o 1042.

Dr. AQUILES RIVEROS
Graduado en Bruselas. Partos señoras, Medicina general. Consultas: 1-5, en Sanatorio Av. Matta 586. Pensionado para partos, operaciones, medicina, aislamiento y curación, nervios, morfinómanos. Teléfono 97. Matadero.

Prof. ALEJANDRO DEL RIO
Enfermedades de oídos, nariz y garganta. 194 Miraflores. Consultas, a hora fija diariamente (salvo los Sábados). 2 a 5.

Dr. JOEL RODRIGUEZ P.
Estudios Europa. Medicina interna. Especialidad estómago, intestinos. Rayos X. De 2 a 4. Amunátegui 559. Teléfono 2310.

Dr. CESAR RODRIGUEZ LEON
Medicina interna general. Adultos y niños. Catedral 2607.

Dr. DEL RIO GUNDIAN
Medicina interna. De 3 a 4. Trasladóse. Santo Domingo 2064. Teléfono 4333.

INSTITUTO SANITAS
AGUSTINAS 1955
Laboratorio, autovacunas, radioscopías, terapia de radium y de Rayos X, Luz ultra-violeta, aplicaciones eléctricas, inhalaciones de radium, baños de ácido carbónico, diatermia.

Dr. STOLTING
Oculista. Médico recibido Alemania y Chile. Compañía 1392. De 3 a 6.

Dr. SANTANDER
Estudios Europa. Corazón, riñón, sífilis. Rayos X. Laboratorio Alameda 2131. De 3 a 5.

Prof. Dr. SOTO PARADA
Laboratorio clínico. Moneda 1035. De 3 a 6.

Dr. CRISTOBAL SAENZ
Estudios en Europa. Afecciones médico-quirúrgicas de abdómen. Especialmente estómago, sífilis. Rayos X. De 3 a 4. Agustinas 1889. Teléfono 3098.

CARLOS SEAMAN
Médico-cirujano. Consultas: 1.30 a 4. Trasladóse Delicias 225.

O. SCHWARSENBERG TH.
Médico cirujano. Enfermedades de niños. De 2 a 6. Santo Domingo N.o 1523.

Dr. SCROGGIE
Especialidad enfermedades de niños. Jefe de la clínica de niños. Universidad de Chile. Consultas: de 2 a 4 P. M., Claras 490.

Dr. MARCO A. SEPULVEDA
Laboratorio: Bandera 736. Teléfono 233. Exámenes completos sangre, orina, esputos, etc. Cultivos autovacunas. Abierto a toda hora.

Dr. HELLMUTH SIEVERS W.
Médico cirujano. Domicilio: Molina 672. San Antonio 275. De 2 a 3 1|2.

Dr. CLAUDIO SALAS R.
Compañía 1851. Teléfono 727. Ginecología, Cirujía, Sífilis. Consultas: de 1 a 3 P. M.

Dr. TORRES TORRES
Jefe Clínica, Prof. Korner. Enfermedades internas y cirugía. Catedral 1249. De 2 a 5.

Dr. VEGA MACHER
Exclusivamente pulmón. Nataniel 109. De 2 a 2.30. Lunes, Miércoles y Viernes.

Dr. G. F. VIDAL S.
Delicias 2696. Teléfono 245 Estación. Consultas: 5 a 6.

Dr. J. M. VERGARA KELLER
Regresó de Europa. Partos, ginecología. Agustinas 828. De 2 a 4. Teléfono 2855.

Dr. RAUL VENTURA JUNCA
Médico Hospital Salvador: Medicina interna. Corazón y sangre. 4.30 a 6. Monjitas 859. Teléfono 3828.

Dr. VILLAGRA
Estudios Europa. Unicamente pulmón. Rayos X 2-6. Dieciocho 437-A. Teléfono 131 (Parque).

Dr. JAIME VIDAL OLTRA
Ex-Director Sanatorio San José. Pulmón, corazón, tubo digestivo. Laboratorio, 4 a 5. Trasladóse Catedral 1433.

Prof. Dr. VARGAS SALCEDO
Exclusivamente cirugía. Trasladóse Compañía 2499. Teléfono 1060. Martes, Jueves, Sábado, 2 a 5.

Dr. VICUÑA HERBOSO
Jefe Clínica Servicio Prof. García Guerrero. Hospital San Vicente. Medicina interna. Especialmente, enfermedades del corazón. Martes, Jueves, Sábados, 2.30 a 4.30. Almirante Barroso 270. Teléfono número 1053.

Dr. YAÑEZ G.
Estudios Europa piel, sífilis, venéreas. Trasladóse. Delicias 865. De 4 a 6. Casilla 618.

Dr. WAUGH ALDUNATE
Estudios Europa. Especialmente enfermedades internas. Venéreas, Sífilis, Reacción Wasserman, 3 a 4. Compañía 1853.

Dr. WEINSTEIN
Estudios Europa, enfermedades de la piel, sífilis y venéreas, radioterapia y luz ultra-violeta. — Agustinas 1357. De 2a 5.

Dr. WIREN
Oídos, nariz, garganta. Compañía 1606. De 2 a 3.

DENTISTAS

Dr. CERDA LOPEZ
Dentista, especialista coronas y puentes, Riquelme 47. Teléfono N.o 1642.

Dr. CLODOMIRO CONTRERAS
San Antonio 451. Teléfono 3693. Horas: 9 a 11, y 3 a 6.

JUAN FERRARI C. Y M. VALDIVIESO MORALES
Dentista: San Antonio 830.

Dr. A. DE LA FUENTE
Trasladóse: Catedral 1280. Larga práctica. Dr. Valenzuela Basterrica.

FORTUNATO ENCINA
Especialmente puentes, placas, coronas, extracciones, Ahumada 56.

MARCOS EMILFORK
Cirujano-Dentista. — Moneda 627.

Dr. GALLARDO GONZALEZ
Estudios en Filadelfia. Consultas: diurnas y nocturnas. Echaurren 26. Regresó.

PEDRO MENDEZ
Estudios Estados Unidos, Europa, Honorarios moderados Regresó. — Huérfanos 782.

ALFREDO MUÑOZ LOBOS
Extracción sin dolor, Somnoformo, puentes, placas. Tratamientos rápidos. Compañía 1852.

WENCESLAO MUÑOZ L.
Dentista. Tratamientos rápidos. Extracciones sin dolor. San Diego 448.

ARMANDO MORA PINOCHET
Dentista. Trasladóse Santa Rosa 672.

LUIS PLAZA
Diez años Jefe Clínica Prof. V
zuela Basterrica. Extracc
ficiles. Serrano 42. Bajos,
Delicias.

C. VALENCIA COU
Aydante Escuela Dental,
nes indoloras. Teatinos 10,

DOCTOR ROGAT
ESPECIALISTA
PIORREA-ALVEOL
ENCIAS SUPURANTES
DIENTES MOVIBLES
BOLSA COMERC
OF. 318-319

GERMAN UGARTE DU
Dentista. Trasladóse San A
574.

ISAAC VAISMAN E.
Especialidada enfermedades
extracciones difíciles, Co
puentes, 2 a 5. Dieciocho 12

CLINICA DENTAL DR. VA
ZUELA BASTERRICA
Atendida por médico cirujano
cuatro dentistas especialistas
quelme 47. Teléfono 1612.

VETERINARIOS

SCHMIDT HERMAN
Enfermedades animales
Llamados domicilio. San A
457. Teléfono 3649. De
2 a 6.

ARQUITECTOS

RICARDO MOUAT
Arquitecto. Edificio Ariztía
piso. Oficina 16.

OFICINA DE CONSTRUC
Económicas y de renta
E. LEOPOLDO NAVARRETE
Morandé 67. Teléfono 31
380.

EDUARDO TASSO
Construcciones, transformaciones
reparaciones. Honorarios:
ciento. Huérfano 1258.

MATRONAS

PENSIONADO PARTICUL
J. Barrientos. Matrona. Re
fermas, pensionistas. Atien
micilio. Baquedano 780.

MATRONA ERAZO
Recibe pensionistas. Atiend
micilio. Inyecciones. Hérfan

Mme. E. FRAGNAUD
Matrona francesa. Trasladó
nida Matta 72, entre Vicuña
Kenna y Santa Elena.

SARA OSORIO DE GON
Matrona. Pensionado partic
ra partos y curaciones
Asistencia a domicilio. Tr
a García Reyes 531.

PENSIONADO PARTICUL
Mercedes Rojas, matrona,
go 930. Recibo enfermas,
nes internas. Consultas

CLINICA PRIVADA DE
TRICIA
Señora Reyes, matrona
ta. Establecimiento moder
dido por dos cirujanos, esp
Recibo enfermas de todas
país. Partos: precios módi
sultas gratis. Esmeralda

CASANDRA SAN MARTIN
Matrona
Recibe pensionistas. Unión
cana 199.

PENSIONADO DRA.
Recibe enfermas de provinc
ses, días. Asistencia comp
tos: 50 pesos. Turnos para
San Diego 57.

ANA G. VARGAS
Partos. Recibo pensionistas
Americana 627

MATERNIDAD PARTI
Recibo pensionistas. Pr
50 pesos. Curaciones,
gratis. San Diego 267.

CARMELA TORO
Partos. Asistencia toda hora
bo enfermas. Matucana

MASAJISTAS

BLANCA ROA DOM
Masaje médico. Masaje
Inyecciones, Ejecuta
toda clase de tratamientos
tonio 281.

POMPAS FUNEBRES
Empresa Zenteno
ESTADO N.o 17
TELEFONO N.o 4275
DELICIAS N.o 2584
TELEFONO N.o 524
Abierto día y noche.
Atendidas por
Carlos Zenteno Loyola

DEFUNCION

Ha dejado de existir nuestro querido padre y suegro, don

Juan Orellana Ortubia

Sus restos serán conducidos al Cementerio General, hoy Jueves 24 de Abril, a las 4 P. M., desde su casa habitación, Avenida La Paz N.o 17.

Adrián, Manuel, Florindo, Rebeca y Guillermo Orellana Olguín.— Aurora Valencia de Orellana y Humberto Jiménez.

DEFUNCION

Ha dejado de existir nuestro querido deudo, don

Uldaricio Prado Prieto

Sus restos serán conducidos al Cementerio General hoy Jueves 24, partiendo el cortejo desde la Iglesia de la Asunción, después de los funerales que la Universidad Católica celebrará por su alma en dicha Iglesia, a las 9 A. M.

LA FAMILIA.

Tintorería "La Selecta"

Tiñe en negro luto cualquier clase de ropa hecha.

TERNOS	$ 14.00
TRAJES SASTRE . .	12.00
BATAS	10.00

Teñidos garantidos entregables en el día.

OFICINA:
SAN ANTONIO N.o 102
Esq. MONEDA
TALLERES
LAS ROSAS N.o 2209

TERNOS DE LUTO

confeccionamos en 24 horas, con telas inglesas buena clase, a $ 280.00.

Delicias 987, casi esq. de Ahumada

CARDONE Hnos. Ltd.

Mayo—3

VENDO Grupo propiedades renta, casa habitación Arturo Prat, próximo Alameda, precio ocasión. SANTO DOMINGO 1145.— Rafael Vargas Prado

---

DEFUNCION

Sociedad Española de Socorros Mutuos

Habiendo fallecido la socia señora

Josefa Cabrera C.

Se ruega a los miembros de esta institución, acompañar sus restos al Cementerio General, hoy a la 1 1|2 P. M. El cortejo partirá de su casa habitación, calle Olivos N.o 976.

La Comisión de Funerales y Mausoleo

DEFUNCION

Ha dejado de existir repentinamente, don

Julio Guzmán Vial

Sus restos se trasladaron hoy a la capilla del Cementerio General. Los funerales se efectuarán a las 4 P. M.

LA FAMILIA.

FUNERALES

Ha fallecido don

Alejandro Frigerio Civatti

Sus restos serán conducidos al Cementerio General, hoy a las 9 A. M., desde la Iglesia Parroquial de Ñuñoa.

LA FAMILIA.

LUTOS

Encontrará usted el mejor surtido en plaza, en el

MANTO ELEGANTE

PASAJE MATTE 28
Especialidad en Tocas y Sombreros de Crepé y Georgette.
La casa no tiene sucursal.

SACOS TRIGUEROS NUEVOS

Ofrece: ZALLI 3 Y VALDIVIESO
DELICIAS 2278

LOCAL

amplio, con 250 metros galpones, 6 departamentos, para depósito casa comercial, bodega, industria, etc., arriéndase, ubicado en Cóndor, entre San Diego y Prat.
Tratar:
PRAT Núm. 407

Propuestas

Solicítase por un local apropiado para Corrales de la 3.a Comisaría.

Estas se abrirán en la Inspección General de Policías (calle del Cerro N.o 143) el 30 del presente, a las dos y media.

Datos en esta oficina.

EL INSPECTOR GENERAL

CONCURSO

PROFESOR DE MATEMATICAS

Se necesita un profesor para desempeñar una cátedra de Matemáticas en la Escuela Normal "José Abelardo Núñez", de Santiago, con un sueldo inicial de $ 3,000 anuales.

Los interesados deberán presentar sus títulos y demás antecedentes a la Visitación de Escuelas Normales, antes del 25 del presente.

El Director General de Educación Primaria

A—25

BARRACA Y FABRICA

"LA REPUBLICA"

DOMEYKO 2354, ENTRE AVENIDA ESPAÑA Y REPUBLICA.

Ofrecen:
ROBLE PARA CONSTRUCCIONES, todas dimensiones.
FABRICACION DE PUERTAS, ventanas, zócalos y galerías.
MUEBLISTAS: LINGUE, RAULI y Laurel, muy seco.
LISTONES MACHIHEMBRADOS para piso y cielo.
TORNEOS, RECORTES, MOLDURAS.
DESPACHO A PROVINCIAS POR CARROS Y AL DETALLE.

Desvío Escobedo :: Teléfono 182, Parqu
CARROS PROPIOS
Comunidad M. ESCOBEDO M.

---

necesito en arriendo para centro social, indispensable salón para espectáculos y bailes.
CASILLA 115-D.
LOCAL CENTRAL

Compañía Minas de Gatico

Junta General Ordinaria de Accionistas

Por acuerdo del Consejo Directivo, cítase a Junta General Ordinaria de Accionistas, para el día 28 del presente mes, a las 3 P. M., en el local de la CAMARA NACIONAL DE COMERCIO, calle Blanco N.o 731, para dar a conocer la Memoria y Balance al 31 de Diciembre de 1923.

El Registro de Transferencias permanecerá cerrado desde el 25 hasta el 28 del corriente, ambas fechas inclusives.

EL SECRETARIO.
Valparaíso, 20 de Abril de 1924.
A—28

Compañía Salitrera de Patentes de Invención

"EL PROGRESO"

Por acuerdo del Consejo Directivo y cumpliendo con los Estatutos sociales, cítase reunión ordinaria de accionistas para el 28 de Abril en curso, en la oficina de la Compañía calle Bandera número 289.

ARTURO AMENABAR OSSA,
Director Gerente
A—28

Señorita

Muy competente en la venta de confecciones para señora; se exigen buenas recomendaciones. Presentarse a

SANTO DOMINGO 1017

A—23

SOCIEDAD DE PETROLEOS ESPAÑA

Cítase a Junta General Ordinaria de Accionistas para el Jueves 24 del actual, a las 3 P. M.

La reunión tendrá lugar en la oficina de la Sociedad, calle Blanco N.o 881.

Se previene a los señores accionistas que deben registrar sus títulos de acciones 3 días antes de la reunión.

Valparaíso, 16 de Abril de 1924.

El Presidente de la Junta.
A-24

Compañía Chilena de Tabacos

DIVIDENDO PROVISORIO

Desde el día 24 del actual se pagará a los señores accionistas en el Banco Español de Chile, un dividendo provisorio de $ 2 por acción.

El Registro de Accionistas quedará cerrado desde el día 12 al 24 inclusive.

Valparaíso, 10 de Abril de 1924.

EL DIRECTORIO
A—24

Compañía de Hierro y Acero, Chilenos, Lt

Por acuerdo del Directorio de la Compañía, cítase a
ta General Extraordinaria de Accionistas para el VIERNES
próximo, a las 4 P. M., en la oficina de la Compañía, edificio
Banco Anglo - Sud - Americano, quinto piso, oficina N.o
El objeto de la Junta será acordar la transformación
la Compañía Limitada en Sociedad Anónima y aprobar
contratos celebrados en Chile y en Estados Unidos.

EL SECRETARIO

OFICINAS

Arriéndanse cómodos departamentos p
oficina, con todo servicio, en pleno centro c
mercial.
Verlos y tratar:
Agustinas 1116

LINGUE

Seco de 4 años, gran existencia en 4x10, 3x
2x10, 1x10. Barraca y Fábrica "LA REPUBLICA"
DOMEYKO 2354. — TELEFONO 182, PARQU

LA NACION

Santiago, Abril 24 de 1924

EL REGRESO DE NUESTROS ATLETAS

Se hallan de nuevo en el país los esforzados muchachos que representaron al atletismo chileno en el reciente torneo de Buenos Aires. Llegan a la capital esta noche, que será la última que convivirán antes de dispersarse de nuevo hacia sus lares. Son la expresión culminante de las energías de la actual generación de atletas chilenos.

La simpatía y la esperanza de la opinión les siguieron en su cruzada deportiva en tierra extraña, y les aguardan ahora con renovado fervor ante el empuje y el denuedo magníficos con que se lanzaron a la conquista del triunfo. Nobles, fuertes, caballerosos siempre, supieron dar cima brillantemente a la misión con que partieron al exterior. Son dignos continuadores de la tradición sportiva nacional y constituyen un gran valor social como elementos ejemplarizadores de lo que la tenacidad, el dominio sobre sí mismo y el desinteresado entusiasmo por el deporte pueden realizar en el enaltecimiento del individuo.

La mayoría son pobres, modestos. Para todos la participación en este género de competencias representa rudos sacrificios, privaciones, el abandono de sus intereses y el renunciamiento a muchos fáciles placeres. Y esto los hace aún más meritorios y los señala con imperio a la consideración y la gratitud nacionales.

Nuestra bienvenida debía ser diáfana, armoniosa. Es sensible observar, sin embargo, que alrededor de este torneo fraternal en que nuestros colores alcanzaron tantos triunfos parciales, hubo algunas notas discordantes que empañan las efusiones del regreso.

El conjunto de nuestros atletas cayó vencido honrosamente, después de haberse destacado en resonantes victorias individuales. Legítimos laureles ciñen la frente del vencedor. Los nuestros, fieles al noble dictado del código caballeresco del deporte, fueron los primeros en congratularlo. Y esta justa habría, como tantas otras, llenado ampliamente su finalidad de aproximación y fraternidad de la juventud suramericana, a no haber mediado ingratas y deplorables circunstancias que por un instante pudieron hacer temer que esa finalidad se trocara en un resultado diametral y lamentablemente contrario.

Las naturales e inevitables manifestaciones de la exaltación y el amor propio no pudieron faltar en esta ocasión. Hubiera sido preferible, como otras veces, no tomarlas demasiado en cuenta, no darles otro carácter ni mayor importancia que los de expresiones aisladas de incultura. Lo exigían así la prudencia, el concepto de la justicia y sobre todo la conveniencia superior de no fomentar discordias y desinteligencias entre los pueblos de ambos lados de los Andes. Pero por una ligereza que nunca acertaremos a explicarnos hubo en el recinto del campeonato quienes tuvieron la idea de utilizar los medios de difusión periodística que tenían en sus manos para hacer resonar, exagerado, desfigurado, en nuestro ambiente, el eco de aquellas manifestaciones incultas, que fueron indiscutiblemente actos aislados, individuales y de que de ninguna manera sería justo responsabilizar a la masa del entusiasta público argentino.

Y se llegó por este camino hasta difundir en el público informaciones que relataban groseros vejámenes de que se hacía aparecer como víctimas, de parte del público argentino, a los atletas chilenos y a sus dirigentes.

Enérgicos desmentidos se hicieron oir inmediatamente desde Buenos Aires. Los diarios bonaerenses se hacen eco de la deplorable impresión producida por esas noticias. Se ha logrado afortunadamente individualizar esta actitud, y ya el públilo argentino se ha formado un claro concepto de que se trata de una acción aislada, de una actitud desgraciada, pero individual, como individuales fueron las intemperancias acusadas por algunos espectadores del torneo, y censuradas seriamente, como no era menos de esperarlo, por la propia prensa argentina.

"Fué lamentable—dice en efecto "La Prensa" de Buenos Aires, en un artículo que reprodujimos ayer—que parte de ese público observara durante el desarrollo de la competencia una actitud poco culta y correcta, pues las frases hostiles fueron molestas en algunas oportunidades para los atletas visitantes. Se quebrantó en esa forma la proverbial corrección argentina, manifestada en múltiples ocasiones".

Por fortuna el incidente, establecido su origen, entra automáticamente a desvanecerse bajo el soplo de la verdad, de la cordura y de la seriedad informativa de la prensa que en Buenos Aires y Santiago se ha apresurado a exhibir los hechos en sus verdaderas proporciones.

Y ya no tendrá siquiera la virtud de poner un acento desapacible en medio de las efusiones con que demos hoy la bienvenida a los bravos muchachos que acaban de rendir tan hermosos esfuerzos por los colores del deporte chileno.

Viña San Pedro
(J. G. Correa Albano)
Es la marca mas acreditada

LA CONSULTA AL MAGISTERIO

Nuestra edición de ayer dió a publicidad la circular que el Director General de Educación Primaria, don Darío E. Salas, ha resuelto dirigir al personal del servicio y a las personas de notoria versación en la materia, haciéndoles una minuciosa y amplia consulta acerca de las reformas que a su juicio convendría introducir en la ley de 1921 y en la organización general de la instrucción elemental en el país.

El cuestionario abarca todos los problemas relacionados con este servicio. Está dividido ordenadamente en títulos o secciones que comprenden la Dirección, con las posibles modificaciones de su organización actual; la organización escolar, el sostenimiento de la enseñanza, la situación del personal desde su ingreso a la enseñanza, su remuneración, sus ascensos, hasta las condiciones de su retiro.

Cuanta materia relacionada con la organización del servicio, cuanto detalle de la enseñanza misma son susceptibles de estudio se hallan contemplados en la circular, que invita a los maestros a formular libre y francamente su parecer.

Atribuimos a este documento una importancia trascendental, no sólo por cuanto se relacione con los servicios de instrucción pública, sino también por la significativa innovación que con él se introduce en nuestras prácticas administrativas.

Sería difícil concebir un medio más eficaz de concitar las voluntades y el esfíritu de cooperación de los funcionarios a la acción de la superioridad. El Director General se ha adelantado, con esta iniciativa, a las aspiraciones por que el profesorado venía postulando. Los maestros, por intermedio de sus asociaciones gremiales, procuraban hacerse oír de las altas autoridades de la enseñanza. La Dirección va más allá, y se anticipa **motu proprio**, a consultar sus opiniones sobre todos los asuntos que son objeto de sus preocupaciones y de sus anhelos de progreso, de reforma, de bienestar personal y garantías para su porvenir.

Debe reconocerse, con todo, que para que llegara a producirse este acto tan interesante y enaltecedor de la Dirección General de Instrucción Primaria, fué precisa la labor previa de organización realizada por el magisterio en los últimos cinco años.

El espíritu de cooperación que vinculó a través de la República a todos los maestros está produciendo, pues, sus frutos. Su cohesión gremial ha hecho de ellos una entidad considerable, un instrumento útil, no sólo para la defensa de sus propios intereses, sino, conforme a uno de los puntos fundamentales de su programa, al progreso de la enseñanza.

La consulta que ahora se les dirige les abre espontáneamente el camino para expresar concreta y formalmente ante la superioridad sus ideas, sus esperanzas. El conjunto de sus opiniones será un valiosísimo elemento de juicio, que se tendrá muy en cuenta al delinear la futura organización de los servicios de educación primaria y las reformas que la práctica ha señalado como indispensables en la ley respectiva.

Para nosotros esta actitud coincidente de la más alta autoridad de instrucción primaria y el personal a sus órdenes es motivo de la más viva complacencia. Propiciamos con entusiasmo el movimiento de organización y unificación del profesorado, entre otras razones porque creíamos que en esta forma los maestros unidos se transformarían en eficaces colaboradores de la superioridad. Se confirmó nuestro pensar cuando en un reciente manifiesto la Junta Ejecutiva del Magisterio declaró indisolublemente subordinada la reforma de la clasificación del personal—postulado inspirado en las conveniencias del gremio—a la reforma, previa, de la ley de 1921, —postulado de conveniencia pública. La consulta que ahora le dirige el señor Salas confirma de nuevo nuestras expectativas.

MARCOS EMILFORK
Cirujano dentista
Abrió su estudio en
MONEDA 627

OFREZCO EN ARRIENDO

CASA-QUINTA EN SAN PABLO PASADO MATUCANA. —Consta de salón, comedor, escritorio, 7 dormitorios, pieza de toilette, despensa, repostero, cocina, gallinero y de un galpón. Además tiene un huerto de extensión de 1 cuadra con árboles frutales. CANON: 450.

ALMAGRO.—Casa en altos, recién construída.—Consta de salón, comedor, 3 dormitorios, pieza de toilette, cocina y dependencias. Canon: $ 350.

SAN MIGUEL.—Próximo a Delicias. — Casa moderna en bajos, consta de 5 piezas, hall, pieza de toilette con baño, 4 piezas de servicio. Canon: $ 350.

DELICIAS ESQUINA PALACIO CONCHA Y TORO.—Casa en altos.—Consta de salón, escritorio, comedor, hall, 6 dormitorios, tres piezas toilette y dependencias. Terraza, garage. CANON: $ 1,200.

Carlos Ossandón B.
168—BANDERA—168
Horas de oficina: 9 a 12 y 2 a 5

Para Curar un Resfriado en un día

todo el mundo toma el LAXATIVO BROMO QUININA (Pastillas). Los boticarios devolverán el dinero si deja de curar. La firma de E. W. Grove se halla en cada cajita. Hecho por la PARIS MEDICINE Co., St. Louis E. P. de A.

MIS EVOLUCIONES EN LA VIDA POLITICA . . .

por GUILLERMO SUBERCASEAUX

"La buena prensa", esa combinación de diarios que con tan refinado talento explota de ingenuidad o mejor dicho la credulidad de ciertos círculos religiosos, ha dedicado tantos párrafos al tema que encabeza mi artículo, que debo suponerlo de cierta trascendencia o, por lo menos, de cierto interés.

Al recibir **las andanadas** que día a **día**, sin excepción del Viernes Santo, me han dedicado los periodistas de esta prensa, he debido mirar hacia el pasado para considerar las evoluciones, tan vituperadas de mi modesta vida política.

Las evoluciones del criterio de un individuo que tercia en la política no son, por cierto, un fenómeno inexplicable. Ya se ha dicho, y no sin cierta razón, que sólo los asnos gozan del privilegio de no cambiar jamás.

La brújula de las orientaciones políticas puede variar, ya sea que varíen los fines o ideales que inspiran nuestro obrar político; ya sea que, permaneciendo inalterables estos ideales, varíe la apreciación de los medios tendientes a conseguir su realización, o varíen las circunstancias mismas de la vida.

Cuando miro hacia el pasado para contemplar los actos que más duramente me critican, tengo, sin ser presuntuoso, la satisfacción de pnesar que si hubiera de repetir mi vida en las mismas circunstancias, volvería también a repetir esos mismos actos.

Fuí miembro del Partido Conservador por tradiciones de familia: nací se puede decir, conservador. Elegido diputado en 1909, inicié entonces mi, participación en la vida política.

Enemigo convencido de la tendencia que inclinaba al Partido Conservador al rumbo religioso, y, por consiguiente, enemigo de la intervención de la Iglesia en la política, luché por constituirlo en un partido laico; y manifesté desde la tribuna misma del Centro Conservador, los inconvenientes de la orientación político-religiosa. Alcé también mi voz en favor de la reforma de los reglamentos de la Cámara, tropezando con la resistencia de los dirigentes del partido. En materia de nuestro sistema de Gobierno, pensaba entonces, como pienso ahora, en la necesidad de robustecer el poder ejecutivo y poner freno al parlamentarismo que tanto desquicia y esteriliza nuestra vida política y administrativa.

En todos estos puntos y otros más, tropecé con la resistencia de los dirigentes del partido; y encontrándome siempre en la más desconsoladora minoría, hube de convencerme de la necesidad de abandonar sus filas. No podía yo seguir honradamente perteneciendo a este partido, como no puede un socialista militar con sinceridad en las filas de un partido ultra-individualista.

No salí, pues, del Partido Conservador, por una evolución o modificación trascendental en mis ideales políticos; sinó porque mis ideales políticos no podían, en realidad, ajustar dentro de los moldes del partido.

Bien sabía yo que permaneciendo dentro de las filas conservadoras podría hacer, con relativa facilidad, lo que suele llamarse una carrera política, asunto que, a decir verdad, no me preocupaba mayormente. Cuando resolví abandonar estas filas, el block coalicionista se había apoderado en tal manera de la alta cámara que nadie podía aspirar a formar parte de ella, sin solicitar previamente su venia.

Organicé entonces, en compañía de un grupo de amigos, descontentos, como yo, de las orientaciones políticas dominantes, el partido nacionalista que, en lugar de las antiguas banderas doctrinarias de nuestros partidos históricos, sustentaba ideales del orden económico, social y administrativo. He aquí cómo me expresaba entonces de nuestros partidos políticos:

"¿Cuál es entonces la filosofía del movimiento evolutivo que operan o pretenden operar los conservadores, liberales y radicales de Chile? ¿Dónde está lo que los **conservadores** y los liberales y radicales **reforman**? A falta de las características de la evolución que se ha operado y se opera aún al presente en cierto Estados europeos, y a la cual me he referido, nuestros partidos políticos se han concretado a girar en torno de la cuestión religiosa. Los conservadores, convertidos en partido religioso, se limitan a conservar todo lo relativo a las relaciones del Estado con la Iglesia: y los liberales y radicales, por su parte, concretan sus esfuerzos a reformar en cierta manera estas mismas relaciones. En la provincia, ante el bajo pueblo, que poco entiende de mayor filosofía, sólo aparece de un lado el partido del cura y del otro el de los que resisten su comando".

"La extrema conservadora ha venido evolucionando hasta dejar de ser una orientación propiamente conservadora, del tipo inglés y aún del español. No se ha resignado a ser un partido laico que lucha por la conservación social y religiosa, como son aquellos y como fueron los antiguos pelucones, sino que ha querido identificarse con la Iglesia misma".

"La extrema liberal, falta de aristocracias y monarquías que derribar, en armonía de principios respecto al régimen parlamentario con el Partido Conservador, ha concretado sus orientaciones en el anti-clericalismo".

"Los partidos liberales de centro, faltos de orientaciones definidas, se mueven entre estos dos extremos, y a menudo, más a impulsos del personalismo político que de los ideales de un programa sinceramente sustentado". **(Los ideales nacionalistas ante el doctrinarismo de nuestros partidos históricos, Santiago 1918).**

Y refiriéndome después en especial al Partido Conservador, agregaba:

"Los conservadores lamentan a menudo que se promuevan discusiones de las llamadas doctrinarias, y afirman que ellos no las provocan porque no pretenden reforma alguna. En realidad rara vez el Partido Conservador provoca deliberadamente un conflicto de éstos de carácter político-religioso; pero olvidan que su propia existencia está provocando continuamente este conflicto, que se renueva en forma muy odiosa en cada lucha electoral".

"El punto vulnerable de este partido no está, por cierto, en el espíritu religioso de sus adeptos, sino en la explotación política de la idea religiosa".

Al referirme a las características del nuevo partido agregaba lo siguiente:

"El programa nacionalista ha nacido de un estudio hecho sobre las principales cuestiones del orden económico, social, administrativo e internacional que más interesan a nuestra República en los momentos del presente. Este estudio se ha realizado con prescindencia de todo sectarismo y teniendo siempre presente el criterio de los intereses económico-nacionales. El progreso de la nación y el mejor aprovechamiento de las riquezas nacionales por los chilenos, he aquí los rumbos más característicos de nuestra política."

"Pero, como para que pueda realizarse el progreso económico y el bienestar social, se hace indispensable la constitución de un gobierno capaz de dar orientaciones a la política y mantener una buena administración, los nacionalistas hemos de atribuir también especial importancia a este punto".

. . . .

"Es característica del espíritu nacionalista, un cierto realismo o positivismo para juzgar la importancia de los fines en la vida política; en vez de aferrarse a ciertos principios absolutos de un carácter social o religioso, que a nada práctico conducen, prefiere buscar soluciones prácticas a las cuestiones de más palpitante actualidad."

Los puntos principales del programa de acción política se referían al robustecimiento del poder ejecutivo hasta implantar un régimen de gobierno que dé garantías de estabilidad política y de eficaz acción administrativa a la decidida protección a las industrias nacionales y el fomento y expansión de todas las fuentes de producción, a la nacionalización de todas aquellas industrias que por su naturaleza se presten para ser explotadas por empresarios chilenos o extranjeros residentes en el país; a la adopción de una política comercial de más estrecha unión con las naciones limítrofes, a la reforma del sistema monetario sobre la base del patrón de oro a fin de asegurar la estabilidad del cambio, la protección a las clases trabajadoras, etc.

Como Ministro de Hacienda en 1919 patrociné la reforma monetaria y la creación del Banco Central, proyecto que logré hacer despachar en la Cámara de Diputados y que fué resistido después, con tenacidad, por la mayoría de la de Senadores.

Vino en seguida la campaña presidencial de 1921. El Partido Nacionalista, sin aceptar pacto político alguno que lo ligara para el futuro o sea sin entrar a formar parte a la Unión Nacional cumplió fiel y lealmente el compromiso contraído en la Convención Liberal de la cual él formó parte.

Cúpome después la honra de formar parte del Tribunal de Honor que dirimió la contienda presidencial. Procuré despojarme de todo lazo partidarista de manera de dar a mis votos la más absoluta imparcialidad. Aquello de que los miembros de este alto tribunal hubieran de conservar un criterio político, como muchos lo han pretendido, era a mi juicio una monstruosidad.

Mi actuación en este tribunal, que constituye el recuerdo para mí más satisfactorio y honroso de mi vida política, porque es el momento en que he necesitado una mayor dosis de valor moral para sobreponerme a las miserias de nuestro medio político, es el baldón con que pretenden afrentarme los periodistas de la buena prensa, cuyas plumas estaban listas para endiosarme si desconociendo los mejores derechos del candidato triunfante, hubiera amparado, a fardo cerrado sus intereses partidaristas.

El Partido Nacionalista se dividió entonces en dos corrientes: los que, demasiado vinculados a la campaña presidencial, siguiendo las aguas de la Unión Nacional, hubieran deseado un voto político de su presidente; y los que, como yo, pensaban que el honor y el éxito del Partido estaban precisamente ligados a salir de semejante rutina y proclamar al que en realidad había triunfado. La división del Partido en estas circunstancias trajo por consecuencia su liquidación. Los ideales que habían inspirado el movimiento nacionalista eran demasiado elevados para poder echar raíces en nuestro medio político. Nuestra cultura cívica no estaba todavía preparada para dar vida a un partido que, despojado de todo sectarismo, pretendía concretarse únicamente a buscar la más acertada solución de las cuestiones del orden económico, social y administrativo.

Acepté nuevamente la cartera de Hacienda para seguir luchando por la reforma monetaria, por el equilibrio financiero y por el pronto despacho de la ley de la renta. La mayoría del Senado, la misma de 1919, se desentendió de la mayor parte de las ideas del Gobierno a cerca del impuesto sobre la renta y opuso tenaz resistencia a la creación del Banco Central y otros proyectos financieros de urgente despacho. Al hacer la renuncia de mi cargo, creí de mi deber enrostrar a la mayoría del Senado su actitud de obstrucción y de odio hacia el Gobierno del Presidente Alessandri. ¡He aquí mi nuevo y gran delito!

Y, para colmo de tanta iniquidad tuve, a última hora, el atrevimiento de aceptar la candidatura senatorial por la provincia del Ñuble, en lucha con el candidato unionista; y, lo que es peor aún, triunfé!

Pues bien: después del triunfo de Marzo, triunfo bien claro para los dos senadores del Ñuble, a pesar de las irregularidades que haya pódido cometerse en la elección, puedo repetir a los elementos liberales que me han honrado con su concurso, las mismas palabras que en 1918 escribía como presidente del Partido Nacionalista:

"Nuestro liberalismo tiene sobrados elementos de valor moral y cívico para dar a la República Gobiernos progresistas, pero carece de orientaciones definidas que lo hagan evitar el escollo de la corriente a que me he referido. Y, puesto que la mayoría del país es liberal, hay verdadero interés nacional en reunir estos elementos en torno de una política que junto con satisfacer las aspiraciones de una sincera y respetuosa libertad de conciencia, satisfaga también las principales necesidades del orden administrativo, económico, social e internacional que reclama el progreso nacional". (Página 14).

He dedicado los mejores esfuerzos de mi vida al desempeño de mi cátedra universitaria y al estudio de la ciencia económica y social. Más que un político he sido un profesor. Se equivocan grandemente mis enemigos políticos si creen que busco éxitos que puedan servirme de pedestal para escalar mayores alturas. No las deseo y, por lo tanto, no las busco. Me daría por plenamente satisfecho si la Alianza Liberal, que me ha honrado con su concurso, realizara, por lo menos en sus líneas principales, el programa que fué del Partido Nacionalista, el mismo que vengo en realidad sirviendo desde 1912. Y de esta sencilla manera, doy a los severos críticos de mis evoluciones políticas el más elocuente desmentido.

G. S.

EN CALLE SAN DIEGO

6 PROPIEDADES — VENDEMOS DE OCASION

ESQUINA MUY COMERCIAL.—2 pisos, edificio muy moderno, concreto armado, almacenes, casas y gran sitio. 28 por 66 metros. Produce $ 29,000. Precio: $ 350,000.

CITE MODERNA.—2 pisos, 20 por 50 metros, 12 casas y almacenes. Produce $ 26,000. Puede producir $ 30,000. Precio: $ 200,000.

A 2 CUADRAS ALAMEDA.—Esquina, 18 por 75 metros. Buen edificio antiguo, sólido, fácil transformación. Precio: $ 220,000.

GRAN CITE CON FRENTE A PRAT.—4,200 metros, con 56 metros de frente. Casas y almacenes. Debe $ 140,000 Caja. Produce $ 58,000. Precio: $ 460,000.

ENTRE LAGOS Y CONCEPCION.—22 por 70 metros. Buen edificio de un piso. Puede producir $ 19,000. Precio: $ 150,000.

4,000 m2. CON GRAN FRENTE a dos calles. Edificios antiguos muy aprovechables. Produce $ 26,500. Precio: $ 255,000.

VARIAS OTRAS, especialmente de Matta a Franklin, en condiciones muy ventajosas.

ALEJANDRO GREENE CRUZAT
Sección Propiedades Urbanas
Oscar Greene Valverde y Jorge Guzmán Palacios
TEATINOS 86 — CASILLA 3722

Chacra de Gran Ocasión
Inmediata carros eléctricos a San Bernardo
30 Cuadras regadas, 13 de viña muy productiva
Espléndidas casas y toda clase de edificios
Vendo sólo en $ 300.000 con grandes valores encima

Otro fundo de gran ocasión
Lado de estación y a 30 minutos de Santiago
158 cuadras regadas, muy ricos suelos. Es un fundo modelo
Con espléndidas casas y toda clase de edificios
Vendo sólo en $ 540.000, grandes valores encima
ALEJANDRO GREENE CRUZAT
SECCION FUNDOS
ALEJANDRO GREENE VALVERDE
Teatinos 86.— Casilla 3722.

EL MUNICIPAL LIBERAL Y LA NUEVA MAYORIA EDILICIA

por ENRIQUE RAMIREZ RODRIGUEZ

Ante las informaciones erróneas o antojadizas llevadas hasta algunos de los diarios de la capital, me veo obligado a exponer brevemente cuál ha sido y cuál continuará siendo la actuación del regidor liberal en el desempeño de su cargo en el municipio de Santiago.

Como representante de la juventud liberal, he ido a ese puesto a realizar los ideales que sustenta esa juventud, cuyas aspiraciones en materia de administración comunal consisten primordialmente en hacer labor administrativa ajena en absoluto a intereses de carácter personal, de círculo o partidista. Y este sentir de la juventud de mi partido trataré de realizarlo sin contemporizaciones de ningún género, cualquiera que sea el sitio que ocupe dentro del Municipio.

De conformidad con este propósito no pude menos de oír con toda complacencia las proposiciones de gobierno local que con carácter exclusivamente administrativo me ofreciera el señor Domingo Arturo Garfias en representación de un grupo de sus colegas.

Acompañado de mis amigos y compañeros de Directorio del Centro Liberal: Zócimo Santa Cruz Errázuriz y Eleazar Vega López dí cuenta de esta proposición a los regidores conservadores, solicitando su apoyo para este gobierno de administración local y les expresé al mismo tiempo que nada resolvería en definitiva sin ponerlo previamente en conocimiento de ellos, dada la situación de armonía y de mutua lealtad que debe existir entre personas que pertenecen a partidos de la misma combinación política.

Los señores Cariola, Guzmán Guerra y Martínez nos expresaron en forma terminante que sólo aceptaban una combinación con el primer alcalde conservador elegido por ellos mismos, sin aceptar para esta designación la ingerencia de ninguna otra persona o partido.

Quedaba muerta, pues, con esta declaración la más hermosa de las aspiraciones de mi partido, ya que se imponían condiciones de carácter exclusivamente político.

Entre otras consideraciones les hicimos presente entonces que el nombre del señor Echenique era resistido por nuestros amigos de la juventud liberal como asimismo por gran parte de la opinión pública que lo repudian para el cargo de primer alcalde de la ciudad por considerarlo un destacado agente electoral de su partido, no estando por lo tanto en situación de contar, a pesar de su reconocida honorabilidad privada, con el prestigio indispensable para hacer un gobierno de carácter netamente administrativo.

Nos despedimos poco después, quedando convenidos en que me trasmitirían la resolución que ellos tomaran una vez que el señor Echenique regresara a Santiago, resolución que yo a mi vez haría llegar a mis amigos políticos con el objeto de definir mi situación.

Sin embargo, hasta el momento solo he sabido lo que dice la prensa: la formación de una mayoría conservadora con el apoyo de uno de los demócratas.

Me resta sólo expresar, de acuerdo con lo ya manifestado, que desde mi puesto de regidor conservaré como lo habría hecho desde el de alcalde, mi más absoluta independencia política. Estaré, en consecuencia, de parte de la nueva autoridad comunal en todo propósito de bien público, así como he de censurarle con energía cualquier acto que envuelva incorrección, incapacidad o culpable benevolencia.

E. R. R.

INFORMACIONES SOBRE EL TORNEO ATLETICO DE BUENOS AIRES

por LEOPOLDO FALCONI

Secretario del Centro Social Argentino

Carta abierta al Director de "El Mercurio"

Señor Director: Estas líneas se dirigen a usted, señor, porque el que suscribe creyó durante muchos años que "El Mercurio" era un franco y sincero amigo de su patria, la Argentina.

Pero hoy, ante las informaciones del Campeonato Atlético Suramericano, ha dudado de esa amistad, pues no puede atribuirla a los medios de que se valen diarios desprestigiados para elevar su circulación, ni al deseo de estimular el progreso del deporte en el país, que no se consigue así por cierto.

Fomentar odios, agriar incidentes, encender la discordia no estimulan la confraternidad ni tienden al desarrollo del deporte.

El señor Director debe recordar que en el campeonato de 1920 el doctor Cullen pronosticaba ya la posibilidad de estos resultados:

"Hemos venido, decía, a hacer un saludo a la bandera de Chile, haciendo acto de presencia en este torneo y a estrecharnos como buenos camaradas.

"La victoria será vuestra; pero en los futuros campeonatos os presentaremos lucha y estamos dispuestos, inspirados en vuestro ejemplo, también a vencer."

Y desde entonces la Argentina prepara sus hombres, desde entonces viene preparando su victoria.

Ahora es deber de los dirigentes chilenos preparar los suyos y la futura reivindicación de los excampeones del Continente.

También "La Nación" de aquella época vaticinaba una posible victoria argentina en los campeonatos posteriores, vaticinio ya cumplido en dos ocasiones, sin que esto haya menoscabado el prestigio del diario a quien el público le mantiene el primer tiraje del país.

El deporte, como dijimos en otra ocasión, no tiene fronteras, sirve para ligar y estimular a los pueblos en las lides fecundas del progreso y de la paz.

Y si bien es cierto que en ánimos exaltados no son conocidas estas fundamentales finalidades de los campeonatos internacionales, no justifican ellos la actitud de la prensa seria y honrada; ni puede tampoco la actitud de los menos enturbiar las relaciones de los pueblos ni debilitar los lazos que los unen.

La victoria argentina estudiada con ánimo tranquilo se justifica por sí sola.

Mayor preparación, superioridad numérica, entrenamiento esmerado y científico, agregando también a esto la virilidad y pujanza de la raza argentina, no puesta jamás en duda.

Por otra parte, el auge que este deporte ha tomado allá en el Plata, donde a uno de los torneos ordinarios concurrieron más de dos mil competidores.

Busque el señor Director en estos hechos la justificación del resultado del campeonato y no la atribuya a la acción de algún loco o mal educado.

Y aquí un recuerdo.

En los Campos de Sport de Ñuñoa jugaban un match de football un combinado chileno y el team de la Amateurs Argentina.

Un jugador argentino choca violentamente con un chileno; los contendores se miran, cambian agrias palabras y están a punto de irse a las manos.

Gran expectación en la multitud de donde salen algunos gritos destemplados: "Mata al cuyano!"

El árbitro, un distinguido dirigente chileno, corre, se interpone entre los dos, les habla algunas palabras y los dos rivales de aquel momento se estrechan en un fuerte abrazo.

El público electrizado prorrumpe en un estruendoso grito:

"¡Viva Chile y la Argentina!"

No queremos, por ningún concepto, restar méritos a la acción de los atletas chilenos que en todo momento pusieron el temple viril de sus almas al éxito de cada prueba, conquistándose la admiración y el aplauso unánime de la opinión argentina que los ha reconocido como los maestros del atletismo suramericano.

Por todo esto, la forma cómo "El Mercurio" ha informado al público de Santiago, hiere los sentimientos fraternales de ambos pueblos y no quisiéramos verlos debilitados tan injustamente. Sobre todo cuando lo creíamos un paladín de nuestra amistad y pensábamos que en su casa aún flotaba el espíritu de don Domingo Faustino Sarmiento.

LEOPOLDO FALCONI

Secretario del Centro Social Argentino.

Santiago, 23 de Abril de 1924.

CLASIFICACION DEL PROFESORADO SECUNDARIO

por el Pbro. ALEJANDRO VICUÑA P.

Su alcance moral y disciplinado

Siempre será digno de alabanza cuanto se haga para defender los fueros de la persona humana. A través de las vicisitudes históricas y las evoluciones de las ideas, hay un principio que permanece desafiando a los hombres y a los siglos. **La grandeza de los pueblos está íntimamente ligada a la libertad y al respeto de que gozan los ciudadanos.**

Ahí está la historia para confirmarnos.

Cuando el hombre ve ajada su propia dignidad deja de sentir la satisfacción que le produce el vivir en sociedad. El busca la compañía de los demás hombres, no para abdicar de sus derechos sino para encontrar un amparo, y contribuir por su parte a defender los derechos de los demás.

El hombre es sociable para sostener su dignidad contra los abusos de la fuerza; no para renunciar a sus prerrogativas en manos de la sociedad.

Cuanto se haga, pues, para resguardar la dignidad de la persona humana y fomentar en los hombres la confianza y la seguridad de sí mismos será contribuir al bienestar general, al aumento de eficiencia, al perfeccionamiento de la especie.

Las utopías de la democracia son hermosas y atraen las simpatías de los espíritus precisamente porque contemplan estas aspiraciones, porque desean el desarrollo de la persona en la totalidad de los hombres.

El absorbentismo creciente de los Estados modernos es el gran enemigo de la persona humana. So pretexto de salvaguardiar los intereses de todos, quiere convertir al individuo en una pieza inconsciente de la maquinaria social.

Esta tendencia enfermiza de los gobiernos actuales se manifiesta en el afán de legislar sobre todos los asuntos, de controlar todas las actividades, de catalogar y calificar a todos los ciudadanos.

Pero, no divaguemos lamentando en general los atentados contra la persona humana: hablemos de una vez por todas del decreto del señor Labarca sobre calificación del profesorado.

En una República bien constituída las personas del sacerdote y del maestro deben ser sagradas. Ellos alimentan la vida espiritual de los pueblos, señalan a los hombres sus deberes y su destino, mantienen el fuego sacro del idealismo contra las embestidas de la materia.

Dignificar al maestro es dignificar a los pueblos; la humillación del maestro degrada a las generaciones que se educan.

Cuando el profesor enseña debe sentirse digno de sus alumnos y de la labor que realiza: a ese solo precio hará una acción eficaz en los educandos. Debe sentirse alentado con la confianza del Gobierno y de los padres de familia; debe sentirse responsable de su misión ante Dios y ante la patria. Su competencia y su moralidad deben hallarse sobre toda discusión: ellas fueron suficientemente valorizadas cuando se le confió por vez primera el cargo de educar.

¿Será compatible esta independencia y dignidad del maestro con el decreto de calificación del profesorado?

Según la disposición ministe-

LABORATORIO CLINICO
— DEL —
Dr. Leonidas Corona T.
Delicias 868 — Teléfono 2483
Reacción Wassermann. Sección Química, Sección de Bacteriología.
Tratamiento de la bronquitis crónica.
AUTOVACUNAS

BALATA PARA FRENOS

TEJIDO DE ASBESTO CON METAL

OFRECE de todas dimensiones y a precios muy convenientes.

FUNDICION LIBERTAD

(SECCION GARAGE), LIBERTAD 62

rial, los profesores deben someter su competencia técnica, su moralidad profesional y hasta su vida privada a un tribunal calificador, compuesto de tres profesores del establecimiento, el cual les asignará las notas desde 1 hasta 7, entendiendo por 1 la peor nota y por 7 la mejor.

Cuando el profesor, seguro de sí mismo, creía contar con la confianza nacional, he aquí que se le humilla, obligándolo a comparecer ante un tribunal que calificará su conducta y aptitudes.

No somos enemigos de la fiscalización para el correcto funcionamiento de los Liceos: esa fiscalización, digna y levantada, existe desde hace muchos años. El Consejo de Instrucción Pública, como lo escribíamos en días pasados, ejerce una vigilancia minuciosa sobre la enseñanza secundaria. Sin necesidad de vejar al profesorado, se ha conseguido una regularidad tan grande en el funcionamiento de los liceos que no olvidaremos lo que más de una vez escuchamos al Rector del Liceo de Aplicación, don Julio Montebruno, refiriéndose a la conducta disciplinaria de profesores y alumnos: "D. Alejandro, nos decía, el Rector de este Liceo sólo tiene que ocuparse de su representación oficial". Parecida observación hemos oído al Rector del Instituto Nacional, señor Espejo.

Si la calificación que desea el señor Labarca tuviera como objeto el disponer de los datos necesarios para las promociones o ascensos, sería también superflua, ya que hasta hoy los cargos de la enseñanza se proveen por concurso, previa presentación de hoja de servicios.

¿Cuál será entonces el objeto de estas horcas caudinas del profesorado?

No queremos suponer que tal sea la finalidad del Ministro, pero su decreto acarreará como resultado inevitable el descontento del profesorado, la desconfianza en un ambiente hasta hoy lleno de sinceridad; las intrigas y chismes, el espionaje y la formación de círculos en el magisterio que hasta ahora ha vivido en armonía.

Tales serán las consecuencias del decreto en cuestión.

Por otra parte, la disposición ministerial significa también una desconfianza en los rectores de los Liceos, a quienes obliga a compartir su autoridad con otros profesores del establecimiento.

Resumiendo la opinión que nos merece el decreto del señor Labarca, afirmamos que bajo su aspecto jurídico es ilegal, por invadir atribuciones ajenas; y bajo su aspecto moral y disciplinario, es atentatorio contra la dignidad del magisterio y perturbador de la armonía y confianza que deben reinar entre los educadores.

Antes de terminar queremos formular dos preguntas que no exigen respuesta:

1.a ¿Creen el profesorado y el propio Ministro, señor Labarca, que con el escalafón se van a proveer los cargos de la enseñanza con mayor equidad y justicia de la que se ha gastado hasta el presente? ¿Creen que van a perder su actualidad las influencias personales y los empeños políticos?

2.a El Partido Radical, respetuoso de la ley, en cuyo artículo 1.o de sus estatutos se asegura que el Partido "tiende al mejoramiento y desarrollo integral de la persona, tomando como bases la solidaridad, la justicia y la libertad", ese partido ¿podrá tolerar que un Ministro radical mantenga un decreto que es un vejamen para la persona del maestro, un torpedo contra el Consejo de Instrucción Pública, y una manzana de discordia arrojada en el seno del profesorado nacional?

A. V. P.

La Debilidad Sexual

la impotencia, la neurastenia se curan con

Bismolan

Se vendei en las buenas boticas.

GANGA

PARA SEÑORAS

MEDIAS de color	$ 0.95
MEDIAS negras, importadas	$ 1.90
MEDIAS transparentes, color	$ 2.40
MEDIAS negras, tupidas	$ 2.50
MEDIAS, hilo mercerizado	$ 3.90
MEDIAS de seda, con costura	$ 4.80
PAÑUELOS bordados, suizos	$ 11.00
PAÑUELOS de fantasía	$ 12.00
PARAGUAS, estilos egipcios	$ 29.80
LANA para tejer, la madeja	$ 1.20

PARA CABALLEROS

Corbatas "Nelson", nunca visto, $ 0.95

CORBATAS Nelson, fantasía	$ 1.90
CORBATAS tejidas, de seda	$ 2.90
CALCETINES de color, saldo	$ 0.80
CALCETINES negros y de color	$ 1.20
CALCETINES media lana	$ 2.50
PAÑUELOS, batista blanca, docena	$ 9.80
SUSPENSORES, sistema Guyot	$ 3.90
CUELLOS importados, valor $ 5.00 a	$ 2.00

NOTA.—De los artículos enumerados queda solamente una existencia reducida.

La Reina de las Medias

AHUMADA 360

Sombreros de Paño

Gran stock de sombreros importados, de las más afamadas Fábricas Europeas.

BORSALINO
BARBISIO
VILLA & BONI
FRAENKEL S. A. (Viena)

Etc., Etc.

SOMBREROS IMPORTADOS DESDE $ 30.00

Sombrerería Capellaro

ESTADO 230
FRENTE A LA SALA IMPERIO

EL GABINETE PRESENTO AYER SU RENUNCIA AL PRESIDENTE DE LA REPUBLICA

SE ADOPTA ESTA ACTITUD EN VISTA DEL VOTO APROBADO POR EL SENADO EN SU ULTIMA SESION

A INSTANCIAS DEL PRIMER MANDATARIO, LOS MINISTROS DEL DESPACHO ACUERDAN PERMANECER EN CARACTER DE DIMISIONARIOS HASTA EL 1.° DE JUNIO PROXIMO

En vista del proyecto de acuerdo aprobado por el Senado en su sesión de anteayer protestando de la permanencia en el Ministerio de los Secretarios de Estado que presidieron las últimas elecciones y de la ma en que éstas se desarrollaron, el Gabinete presentó ayer en la mañana su renuncia al Presidente de la República.

La renuncia presentada en el Consejo de Ministro, fué aceptada por el Presidnete de la República, teniendo en cuenta las causales que a ella han dado origen.

Se adhirieron a ella los Ministros de Hacienda y Obras Públicas, quienes se encuentran ausentes de la capital.

EL PRESIDENTE DE LA REPUBLICA PIDE A LOS MINISTROS QUE CONTINUEN AL FRENTE DE SUS CARTERAS

Según hemos sido informados, y en respuesta a la renuncia formulada por el Gabinete, el Presidente de la República pidió a sus Secretarios de Estado que continuen acompañándolo hasta el 1.o de Junio próximo, fecha en que deberán iniciar sus funciones las nuevas Cámaras.

Esta insinuación fué aceptada por los Secretarios de Estado, quienes estuvieron conformes con permanecer al frente de sus carteras hasta la fecha indicada.

LA SITUACION PERMANECERA ESTACIONARIA

Según los comentarios que hemos podido recoger en los diversos círculos, la situación política provocada a raíz de la renuncia del Ministerio permanecerá estacionaria hasta el 1.o de Junio, ya que los Ministros, en conformidad con lo que nosotros habíamos anunciado, han aceptado permanecer en sus cargos hasta la fecha indicada.

Se abstendrían, naturalmente los miembros del Gabinete de concurrir a las sesiones de la Alta Cámara, no pudiéndose, por lo tanto activar diversos asuntos de importancia que penden de su consideración ni tampoco proporcionar algunos detalles y datos relacionados con la actuación de la fuerza pública y del Ejército durante las últimas campañas eleccionarias.

Se nos informa que los Ministros concurrirán a la Cámara de Diputados, en la cual, como se sabe, hay dos interpelaciones pendientes.

EL DIRECTORIO GENERAL DEL PARTIDO LIBERAL UNIONISTA ELIGIO AYER NUEVA MESA DIRECTIVA

ESTA QUEDA INTEGRADA CON LOS Srs. MANUEL BUNSTER, PRESIDENTE, Y OSCAR DAVILA IZQUIERDO E ISMAEL EDWARDS MATTE, VICE-PRESIDENTES.

A INDICACION DEL SEÑOR LADISLAO ERRAZURIZ SE ACUERDA LA REDACCION DE UN MANIFIESTO DANDO A CONOCER EL SENTIR DEL LIBERALISMO ANTE LA FORMA EN QUE SE DESARROLLARON LAS ULTIMAS ELECCIONES

DON OSCAR DAVILA
Vice-Presidente

DON MANUEL BUNSTER
Presidente del Partido Liberal

DON ISMAEL EDWARDS MATTE
Vice-Presidente

(VERSION OFICIAL)

Presidido por don Luis Claro Solar y con asistencia de los señores vicepresidentes, don Ladislao Errázuriz L. y don Guillermo Edwards Matte; y de los directores señores: Miguel Luis Amunátegui, Federico Puga Borne, Orozimbo Garcés, Moisés del Fierro, Ismael Edwards Matte, Francisco Bulnes C., Rodolfo Errázuriz Mackenna, Carlos Prado Amor, Alberto Correa, Edesio Rivera, Eduardo Opazo, Zócimo Santa Cruz, delegado de la Asamblea de Chillán; Eleazar Vega López, delegado de la Asamblea de Santiago; Armando Celis M., Manuel Salas R., José M. Saavedra, Gabriel Echenique, Germán Riesco, Héctor Claro, Javier Rodríguez Barros, Alberto Sepúlveda, Conrado Ríos Gallardo, delegado de la Asamblea de Traiguén; Carlos Leiva Torres, Alvaro Orrego B., Julio Philippi, Emilio Aldunate, Ricardo Larraín Bravo, Manuel Rodríguez Pérez, delegado de las asambleas de Quirihue y Nacimiento; Onofre Bunster, Santiago Pérez Peña, Arturo Mancilla y del secretario don Ramón Sáenz Frías, celebró sesión el directorio general.

Se leyó y fué aprobada el acta de la sesión anterior.

Se dió cuenta de la adhesión que enviaban a los acuerdos que se tomarán, en esta sesión, de parte de los señores Carlos Werner, Hermógenes Labbé, Arturo Silva, Víctor Prieto, Valdés, Francisco Valdés Cuadra, y Daniel Bernales.

2.o De la renuncia del cargo de Director formulada por don José Miguel Besoaín.

3.o De una nota de la Asamblea de Melipilla en que comunica la elección de nueva Mesa Directiva y del nombramiento que hace de delegado ante el Directorio de don Alfredo Oyarzún L.

4.o De la designación que hace la Asamblea de Chillán en la persona de don Zócimo Santa Cruz como delegado ante este directorio.

5.o De la designación que hace la Asamblea de Santiago en la persona de don Eleazar Vega como delegado ante el Directorio.

6.o De la renuncia que formulan de sus cargos de presidente y vice-presidentes del Directorio General los señores: Luis Claro Solar, Ladislao Errázuriz y Guillermo Edwards Matte, respectivamente.

Se acordó aceptar la renuncia del señor Besoaín, y comunicar a las asambleas respectivas la aceptación de los delegados designados.

Puesta en votación la renuncia de la Mesa Directiva, don Miguel Luis Amunátegui, pidió al Directorio rechazarla, ya que, los fundamentos de ellas no pueden ser aceptados por este Directorio.

En efecto, expresó que los motivos que inducen a la Mesa a renunciar, deben ser desestimados, porque la derrota que ha sufrido el Partido en las últimas elecciones no puede estimarse sino como el fruto de la intervención y de la fuerza puesta en ejercicio por el actual Gobierno y nunca a una mala dirección de nuestra Mesa Directiva.

El señor Claro Solar, agradeció los elogiosos conceptos del señor director y reiteró una vez más que ellos habían hecho todos los esfuerzos posibles para obtener el mayor éxito y auge del Partido Liberal, desde el año 1920, en que fueron elegidos.

La situación de nuestro partido es hoy, más difícil que nunca y se agravará más, si no se obtiene la unificación de él. Con este último objeto la Mesa procuró la fusión, no sólo de las dos ramas en que actualmente se encuentra dividido, sino, con la de todos los partidos afines. Estas gestiones, como son ya conocidas, fracasaron sensiblemente. En la situación actual debe tenderse nuevamente a este fin, pero para lograr éxito es necesario que asuma la dirección del Partido una persona que no despierte los recelos que siempre provoca la acción que han tenido personas, que, como nosotros, han dirigido la campaña electoral pasada. Esta consideración, me obliga a pedir a los señores directores quieran aceptar nuestras renuncias.

Confío, agregó, en que la nueva Mesa pueda obtener este grande propósito.

Los señores Errázuriz y Edwards Matte se adhieren a estas observaciones.

El señor Errázuriz por su parte cree que la nueva Mesa estará especialmente capacitada para propiciar la celebración de una Convención del liberalismo chileno, que reuna en sí a todos los verdaderos liberales del país, especialmente a aquellos que ven con zozobra las actividades inconstitucionales del actual Gobierno.

Para ello es necesario que nos alejemos de su dirección los que hemos dirigido hasta hoy las últimas campañas electorales.

El señor Edwards por su parte estima que habiendo dejado de pertenecer al parlamento debe serle aceptada su renuncia y nombrar a un parlamentario para la mayor eficencia de la Dirección.

Puesta en votación la renuncia, fué aceptada.

El señor Amunátegui pide se deje especial constancia en el acta de la complacencia con que el Directorio ha visto la forma elevada y patriótica con que la Mesa Directiva ha desempeñado sus funciones.

ELECCION DE MESA

Se procedió inmediatamente a la elección de nueva mesa, quedando proclamada por unanimidad en la siguiente forma:

Presidente, don Manuel Bunster.

Vice-presidente, don Oscar Dávila Izquierdo y don Ismael Edwards Matte, quien pasó a presidir la mesa y agradeció en elocuentes términos la designación con que se le honraba.

A propuesta del señor Edwards se designó una comisión compuesta de los señores Luis Claro Solar, Ladislao Errázuriz, Guillermo Edwards Matte, Eduardo Opazo, Miguel Luis Amunátegui, Federico Puga Borne y Alvaro Orrego, para que fuera a comunicarle al señor Manuel Bunster su elección de presidente del Partido.

DIARIO LIBERAL

El señor Edwards Matte, vice-presidente, dió cuenta de la labor desarrollada por la Comisión de Prensa encargada de la fundación del Diario Liberal.

A indicación del señor Errázuriz se acordó dirigir una circular a los correligionarios de provincias solicitándoles su cooperación.

MANIFIESTO

Se acordó, a indicación del señor Errázuriz, nombrar una comisión que redacte un manifiesto dirigido al país a fin de exponerle el sentir del liberalismo ante los atropellos cometidos en las dos últimas elecciones por las autoridades de la República que han falseado de modo inaudito la voluntad popular, haciendo escarnio de las libertades públicas conquistadas a tan alto precio.

Se levantó la sesión a las 8 y media.

EL DIRECTORIO GENERAL CONSERVADOR SE REUNIRA EL PROXIMO DOMINGO

EN SU SESION DE AYER LA JUNTA EJECUTIVA DEL PARTIDO SE OCUPA DE LA CUENTA QUE DEBERA RENDIR

Ayer en la mañana celebró sesión la Junta Ejecutiva del Partido Conservador para ocuparse de la cuenta que deberá rendir ante el Directorio General, convocado especialmente para el Domingo próximo, con el objeto de que entre a pronunciarse sobre diversos asuntos de importancia.

Entre estos asuntos figura en lugar preferente la abstención parlamentaria o la concurrencia al Congreso de los representantes del Partido y también la elección de nueva Junta Ejecutiva.

En la reunión de ayer se consideró el discurso que pronunciara el Domingo el señor Concha Subercaseaux, siendo aprobado en todas sus partes. En este discurso, según se nos ha informado, se hace un resumen de las gestiones iniciadas con motivo de la concurrencia al Congreso y se solicita del Directorio General un pronunciamiento sobre el particular.

Ecos de las elecciones municipales en San Bernardo

Con sorpresa hemos visto un artículo de prensa publicado en "El Diario Ilustrado" del 19 del presente en el que el señor Gumercindo Barrientos arremete lanza en ristre contra el señor Gobernador del departamento en defensa de imaginarias víctimas y aparece allí en el triste papel de Quijote, proclamando sus virtudes, levantando bandera blanca de pulcritud, que por ser de tan cerca la recomendación no nos merece fé ni veracidad.

Como antiguos vecinos somos testigos de la actuación del señor Valdivieso V., siempre recta y justiciera y esto está precisamente en abierta contradicción con las apreciaciones inventadas por el señor Barrientos.

Sigue después el articulista culpando al señor Gobernador de arbitrariedades cometidas con la sociedad de San Bernardo con sus empleados. Es injusto, señor Barrientos, condenar así a un respetable caballero, que como autoridad no hay quejas más que las que usted lamenta y que ha sabido mantener en admirable pie la Cruz Roja y la Gota de Leche y otras instituciones de beneficencia que a él le deben vida y prosperidad.

Nuestro fin principal no ha sido otro que el de hacer constar que falta a la verdad el señor Barrientos cuando dice que el señor Valdivieso es un funcionario incorrecto en el desempeño de su cargo y sólo nos resta declarar que de los insultos dirigidos al señor Gobernador no nos hacemos eco porque tenemos otro concepto de lo que significa la cultura y moderación que los humanos estamos obligados a guardarnos mutuamente.—(Firmados). —Víctor Plaza. —Amador Grandón. — Gregorio Jaime. — Aníbal Moya. — Miguel Muñoz.— Víctor Rosales P. —Juan B. González. —Eliseo Gallardo. —Alberto Soza.

Cámara de Diputados

Ayer no celebró sesión por falta de número.

Asistieron los señores Adrián Vicente, Cárdenas Nolasco, Celis M. Víctor, Collao Alberto, Cordero Nicolás, Duhalde Pedro, Durán Domingo, Escobar Ernesto, González C. Luis A., Jaramillo Armando, Jorquera Francisco, Labarca L. Santiago, Lois Arturo H., Navarro O. Luis, Ortiz Manuel J., O'Ryan Manuel J., Oyarzún Enrique, Piwonka Alfredo, Pouchucq Roberto, Pradenas M. Juan, Rivas Vicuña Pedro, Rodríguez Mac-Iver Enrique, Rojas Mery Eulogio, Ruiz Carlos A., Salas Romo Luis, Sánchez Roberto, Silva Campo Gustavo, Vargas Márquez Juan.

Don José Eugenio Allendes

En el silencio apacible de su retiro acaba de fallecer un viejo luchador político que fué un distinguido funcionario público.

Nos referimos a don José Eugenio Allendes, miembro caracterizado del Partido Liberal-Demócrata Unionista, quien desempeñó importantes cargos administrativos de importancia.

Después de haber servido diversas Gobernaciones, fué promovido a la Intendencia de Chiloé, empleo en que lo encontró la revolución de 1891.

Después, consagró todas sus actividades al servicio de su Partido de tal modo que tuvo situación preponderante en el liberalismo democrático, de cuyos organismos directivos formó parte.

Actualmente pertenecía al Directorio Departamental de Santiago.

Sus funerales fueron privados, en acatamiento a sus últimas disposiciones.

La Comisión Mixta de Presupuestos no se reunió ayer

Por falta de número no se reunió ayer la Comisión Mixta de Presupuestos. Reclamó de la hora el señor Salas Romo. La Comisión deberá reunirse nuevamente esta tarde.

PARTIDO RADICAL

CENTRO DE PROPAGANDA RADICAL "Dr. OCTAVIO MAIRA", DE LA 3.a Y 9.a COMUNAS.—La importante sesión celebrada anoche — Con una asistencia superior a 50 asambleístas, celebró sesión anoche esta diligente corporación con el objeto de recibir al nuevo directorio.

Después de un ligero debate y de hacer extensas observaciones sobre la marcha del Centro bajo su administración, el presidente saliente, don Huberto Salgado, pasó a ocupar la presidencia el señor Héctor Pacheco Pizarro, en medio de grandes aplausos.

Al subir a la presidencia este último, el señor don Renato Medina presentó un voto de censura en contra de la mesa y el directorio, lo que dió origen a un acalorado debate, poniéndose finalmente en votación y siendo rechazado.

El señor secretario don Antonio Colombé expuso diversas razones por las que hace la renuncia de su puesto de secretario; en vista de su carácter de indeclinable, fué aceptada y se designó en su reemplazo al señor Humberto Villalobos Rodríguez.

En seguida la sala aprobó el siguiente voto: "El Centro de Propaganda Radical "Dr. Octavio Maira", ante la brillante defensa de la Alianza Liberal hecha en el Senado por los Ministros radicales señores Gallardo Nieto y Guillermo Labarca, acuerda presentarles su más espontáneo y sincero aplauso.

Además prestó su aprobación al nombramiento de la siguiente comisión reorganizadora del Centro, señores: Antonio González, Rodrigo Vargas, Carlos González B., Huberto Salgado, Julio Salazar y Héctor Pacheco.

Después de tratar otros asuntos de carácter interno, se levantó la sesión a las 12 P. M.

CENTRO DE PROPAGANDA RADICAL "RIGOBERTO SOTO RENGIFO".—Anoche celebró sesión extraordinaria este Centro de Propaganda de la Juventud de Yungay, con el objeto de estudiar la situación creada en la comuna por la falta de elección municipal, y acordó por unanimidad lo siguiente:

1.o Protestar enérgicamente de la actitud asumida por la Agrupación Demócrata de la comuna, que ha ofendido gravemente al Partido Radical al considerar mezclado en los sucesos electorales últimos al correligionario don Leopoldo Van de Wyngard;

2.o Denunciar al electorado de la comuna que los elementos demócratas persiguen como único fin, injurias personales y en ningún caso hacen obra de bien en favor de la comuna;

3.o Solicitar de los parlamentarios radicales la defensa de los intereses del Partido en la comuna, atropellados por la injusta campaña emprendida por los demócratas, sin tener fundamento serio en que basar sus calumnias;

4.o Dirigir una comunicación al señor Intendente de la provincia pidiéndole que por ningún motivo se remueva al juez de subdelegación de Yungay, que ha actuado siempre con la aprobación general del vecindario por el desempeño irreprochable de su cargo.

ASAMBLEA RADICAL DE YUNGAY.—Presidida por su primer vicepresidente don Yerdecides Harbin, celebró ayer sesión extraordinaria esta colectividad política para ocuparse de los incidentes electorales últimos. Entre otros acuerdos, se aprobó lo siguiente:

1.o Estudiar la situación municipal por la falta de elecciones;

2.o Denunciar al electorado de la comuna que el escándalo de la elección municipal última es obra de la acción mancomunada de demócratas y liberales garinistas, que han querido sorprender a la opinión pública inculpando de su acción a los radicales;

3.o Protestar de la campaña calumniosa emprendida por los demócratas en contra de los radicales de Yungay;

4.o Solicitar de la representación parlamentaria por Santiago la defensa de los intereses del Partido, amagados insidiosamente por los elementos usufructuarios de los fondos municipales.

Finalmente se acordó celebrar sesión el próximo Domingo, a las 10 A. M., en Andes N.o 4053.

LA SESION DE AYER DE LA COMISION REVISORA DE PODER

LA COMISION INSISTE TELEGRAFICAMENTE ANTE EL MINISTRO EN VISITA AL JUZGADO DE ANCUD, SEÑOR SCHAPELLER, PARA QUE ENVIE LOS UTILES CONFISCADOS EN PUERTO MONTT AL SEÑOR DANIEL 2.o AZOCAR

Quedan visados los poderes de los senadores por Sa go señores Fajardo, Celis, Echenique y Sánchez Garcí de la Huerta, y de los diputados por Rancagua, Cachapoal y Maipo señores Irarrázaval Riesco y Astaburuaga

Ayer se reunión la Comisión Revisora de Poderes, bajo la presidencia de don Arturo Lyon y con asistencia de los señores Agustín Rojas, Alfredo Bascuñán Cruz, Javier Angel Figueroa, Pedro N. Montenegro, Tomás Ramírez Frías, Moisés Lazo de la Vega y el Secretario.

Se leyó y fué aprobada el acta de la sesión anterior.

Se dió cuenta:

1. De haberse presentado los siguientes poderes:

De Diputados.—Don Guillermo Holmann, por Talca; don Pedro Duhalde, por Valdivia, La Unión y Río Bueno.

2. De un escrito de don Luis Hundurraga, diputado electo por Curicó, en que manifiesta que no habiéndose reunido el Colegio Escrutador de Curicó y siendo público y notorio que obtuvo la primera mayoría para diputado por dicho departamento, pide que en cumplimiento de lo prescrito en la ley para estos casos, se efectúe el escrutinio por la Comisión y se le otorguen los correspondientes poderes.

3. De un escrito de don Fidel 2.c Estay, candidato a diputado por San Fernando, en que manifiesta que la Junta Escrutadora de San Fernando no escrutó el acta de las secciones 4.º y 5.º de Matanzas, en que él tenía 285 votos, y que se cometieron varias otras irregularidades que alteran el resultado de la elección, y pide que no se ponga el visto bueno a los poderes presentados y que se tome en consideración antes de resolver, la reclamación que presentó oportunamente ante el Juzgado de San Fernando.

La Comisión proveyó: "Téngase presente y estése a lo acordado en el punto 3.º del acta de la sesión de fecha de ayer".

4. De três telegramas, el primero del Juez de Ancud, señor N. Sánchez, en que manifiesta que los antecedentes pedidos sobre la elección de Ancud se encuentran en poder del Ministro en visita de ese Juzgado, señor Gregorio Schappeler; y los otros del mismo señor Schappeler, en que manifiesta que antes de remitir a la Corte los registros y demás papeles tomados en Puerto Montt a don Daniel 2.º Azócar, hace ver que son piezas de convicción de un sumario que se encuentra con veinticuatro personas declaradas reos y en libertad bajo fianzay cuarenta vocales de mesas citados a declarar por haber necesidad de que expliquen su participación en simulación de actos electorales y que está expedida y por cumplirse orden de prisión contra el Notario suplente que actuó en los Colegios Electorales que dieron poderes a los señores Ochagavía, Lyon y Cabrera, y que se ha fugado, siendo necesario tener a la vista estos papeles al interrogarlos. Su envío dejaría paralizado el proceso y pondría de hecho término a la visita, que afectaría hasta su devolución. Hace presente lo anterior por si ello diera para revocar la orden anterior ra remitir dichos papeles, la Comisión estima que de todas neras deben remitirse, lo mediatamente.

En conocimiento de los ante telegramas, la Comisión acordó lografiar al señor Schappeler diéndole el envío inmediato referidos antecedentes, los cuales serán devueltos tan luego tome conocimiento de ellos.

5. Entrando a resolver las nes formuladas por don Pedro del Real, en su escrito presentado día de ayer, en que en lo principal acompaña varios documentos acreditar que no funcionaron legios Electorales que proclamaron los señores Ochagavía, Lyon brera, y en el otrosí, pide se certificar al Notario de Ca Ignacio Díaz, si asistió o no a Colegios Escrutadores.

Se resolvió: "A lo principal, gase presente, y al otrosí, pide, debiendo dirigirse legráfico al Notario de Ancud ra que certifique al tenor de licitado."

6. En este momento llegó Comisión un escrito de don del Real en que se pide se al Ministro señor Schappeler el 1.º de Mayo próximo para tiempo para adelantar las ciones a su cargo, y se resolvió tarse a lo resuelto en el anterior.

7. Entrando a la discusión poderes de senadores por la cia de Santiago, señores don Fajardo, don Víctor R. Celis, Joaquín Echenique y don Sánchez, acordó ponerles el bueno, previa rectificación crutinio en conformidad con tas de las mesas receptoras das al Senado, quedando, en cuencia, con los siguientes don Pedro Fajardo, 18646 votos; Víctor R. Celis, 18061 votos; Joaquín Echenique, 16568 votos; Roberto Sánchez García de la ta, 13135 votos.

8. Entrando al estudio de los res de diputados por Rancagua, chapoal y Maipo, presentados señores Eduardo Irarrázaval, mán Riesco y Jorge Astaburuaga y rectificados los escrutinios acordó poner visto bueno a poderes, quedando los elegidos las siguientes votaciones: señor rrázaval, 4497 votos; señor 4489 votos; y señor Asta 4480 votos.

9. A continuación se entró rificar los escrutinios de la cia de Curicó, dejándose para su estudio y resolución las peticiones de poderes hechas candidatos, para la sesión do 26 del presente.

Se acordó fijar la sesión ves 24 para entrar al estudio elecciones de las provincias chagua, Talca, Linares y

Se levantó la sesión.

LA SESION DE AYER DEL SENADO

LOS SEÑORES CLARO SOLAR Y HUNEEUS FORMULA VERSAS OBSERVACIONES A LOS DISCURSOS DE MINISTROS DE RELACIONES EXTERIORES, JUSTICIA Y GUERRA

En la sesión verificada ayer tarde por el Senado, los señores Luis Claro Solar y Francisco Huneeus formularon diversas observaciones relacionadas con los discursos que pronunciaran en la reunión anterior los Ministros de Relaciones Exteriores y Justicia e Instrucción refiriéndose a la actuación que cupo desempeñar al Gobierno y al Ejército durante las últimas elecciones, como asimismo también en cuanto a los incidentes habidos entre los presidentes de ambas Cámaras con motivo del envío de útiles electorales.

El señor Claro Solar explicó cuál había sido el alcance del allanamiento a los equipajes del secretario del señor Huneeus en Puerto Montt, agregando que los útiles que en ellos iban habían sido enviados en reemplazo de los anteriormente mandados con la venia de las mesas de ambas Cámaras.

El señor Huneeus analizó algunas declaraciones del Ministro de Justicia y también del de la Guerra y Marina y dió lectura a algunos de los discursos que pronunciara hace algunos meses con motivo de las crisis ministeriales. Se rifirió a la actuación cito en las elecciones y los propósitos de los unionistas eran sólo enca conseguir que se saneen militares de algunos elementos tentes en ellas y que han provocadores de las dificultades bidas en las elecciones de Abril.

OTROS ASUNTOS TRATA LA SESION

Se aprobó un proyecto que modifica un contrato alumbrado público de Cau otro referente a arrendamiento Matadero Público de Iquique retirado de la tabla de pacho a petición de los Briones Luco y Bañados. te se despachó un proyecto toriza al Presidente de la blica para negociar unos salitrales en el departamento Pisagua.

En sesión secreta se aumento de sueldos a un de Escuelas, don Federico y la sesión no continuó hora.

PARTIDO DEMOCRA

CENTRO GUERRILLEROS DE DEMOCRACIA "FRANCISCO RA". (Oficial).—Se ha citado sión para hoy Jueves, a las en Maestranza N.o 567, al de este Centro. Se recomienda tencia a los directores señores Eyzaguirre V., Rafael Rojas, Ismael Gamboa, Juan rales, Félix Flores, Marcos dro N. Martínez, Máximo A. Ponce y Romero y A Ponce y Romero, Heriberto y . y Guillermo Quiroga.

FIN DE UN PROCE

(A LAS PERSONAS QUE CONOCEN)

A principios del año 19 ció en mi contra un proceso fué parte querellante López, acusándoseme de diversos litos que decían relación con ducta funcionaria en el cargo fe de la Sección de Detenidos ta capital, puesto que desde hacía varios años satisfacción de mis superiores rárquicos según consta de tos que corren en el expediente dicial.

Estos supuestos delitos en infracciones del régimen del establecimiento, como ser ción de incomunicación, indebida de funciones, prolongada de un reo en el cimiento, etc., cargos todos de desvanecer a no mediar secución sistemática de que tima de parte de quienes perjudicados por la labor llada en pro de los detenidos institución que fundé "La Estrella Blanca" y por cilidades que les dispensaba grupo de jóvenes estudiantes recho que instalaron en la una oficina de Defensa Jurídica tuita, labor ésta que perjudicaba demente a esa plétora de tinterillos y abogados que viven alrededor de los dos del Crimen, explotando gracia ajena.

Como era natural, fueron los intereses creados que ron y esto dió motivo al proceso que vengo ocupándome.

Mas, cuando hube recusado señor Andrés Villagra y al rio don Roberto Cruz, y pasó a conocimiento de los señores Carlos Orrego y Aguirre y de la Iltma. Corte de Apelaciones, pudo verse que tuación cambiaba completamente llegándose con fecha 5 del te a reconocerse mi inocencia injusticia de los cargos que hicieron al dictarse por la de la Iltma. Corte el auto torio del sobreseimiento definitivo.

JOAQUIN ECHEVERRIA

"UN RECUERDO DE AMOR"

La señora Graciela Sotomayor de Concha, acaba de publicar su drama "Un Recuerdo de Amor" que la sociedad de Santiago ha aplaudido en varias ocasiones en nuestro Municipal.

Tema atrayente, intriga sentimental, distinción en la forma son los rasgos sobresalientes de este libro, que no es sino el bosquejo dé la obra representada.

El verdadero mérito de los escritos teatrales reside en la encarnación de la idea por el movimiento, por la vida que los actores prestan al pensamiento del autor y cuando el verso es armonioso o elegante la prosa, la dicción viene siendo la maravillosa paleta que realza y da colorido al conjunto.

Un "Recuerdo de Amor" parece haber sido escrito para que luzcan en él su talento, su hermosura y su gracia las propias descendientes de aquellas protagonistas que festejaban al libertador Bolívar en la legendaria ciudad de Potosí, y no se concibe con otros intérpretes, la suntuosa fiesta del primer acto, hábil cuadro, comparable a los de Beaumarchais. La señora Sotomayor ha sabido imprimir a su obra un sello de elegancia que no decae un sólo instante y deleita al espectador transportándolo a una época en que se movieron, sufrieron y amaron los antepasados, época de sublimes sencilleces y de sencillos heroísmos que nos conmueve como el eco de una voz querida.

Las innegables dotes que adornan a la señora Sotomayor en el género literario que ha escogido, son una halagadora promesa para nuestro teatro.

Clarisa Polanco de Hoffmann
"CLARY"

Municipal
HOY 5.30
2.ª MATINEE DE ABONO
EL AMIGO TEDDY
NOCHE 9.15
5.ª DE ABONO
UN MARIDO IDEAL

BAILE DE MODA
Hoy, a las 9 1|2 P. M., se efectuará el 3.er Baile de Moda, que la ESCUELA DE BAILE, San Francisco 190, ofrece semanalmente.
BUENA ORQUESTA. Caballeros entrada $ 5.
En la tarde, como de costumbre, VERMOUTH, de 6 1|2 a 8 1|2 P. M.
DOMINGO, GRAN MATINEE.

EL THAMAR
Inicia la temporada con sala más amplia, música moderna, baile de 6 a 8 1|2, Sábado y Domingo servicio esmerado, precios inferiores a los de plaza. Atención inmediata de pedidos.

CARBOLINEUM
de uso indispensable en toda construcción de madera, chalets, etc.

Vigorice sus nervios con
VITALINA
y podrá disfrutar de la alegría del vivir.

DE A. DE TAVIRA.

PLACIDO Y CONSOLADOR

Por más que nos desentendamos de las emociones afectivas y sentimentales, ellas seguirán ejerciendo su influencia en el sentir de la humanidad.

Verdad que las horas actuales son del dominio de la fuerza, del disco, del dardo, de la carrera, de la valla, en una palabra, del hombre que ama el aire libre; porque sólo dentro de la cultura física se puede nutrir la moderna juventud, que en los Estados Federales de Norte América produce tres veces más que lo necesario para bastarse en medio de las exigencias del ambiente.

Verdad que las horas actuales se alimentan con hierro, con petróleo, con cobre, con carbón de piedra, con salitre, con algodón, etc., etc.

Verdad que en las horas actuales la tierra, en su gira diurna, lleva los millares de hombres que la habitan; no haciendo vida nómada e indolente, sino luchando, ya no tanto con los elementos, sino con los grandes poderes de la mente y del esfuerzo.

Verdad también, triste verdad, que los tres tercios de la población mundial no están preparados, o mejor dicho, no quieren entender que ha llegado el momento de ser un yo productor para uno mismo; un yo consciente por uno mismo, y un yo vivo para tener derecho a vivir. "El hombre enfermo no nos sirve, debe morir", dice salvajemente el médico de hoy.

El sér que no produce no tiene derecho a fluctuar en las aguas agitadas de la vida moderna; y así como el mar, en su flujo y reflujo atrae y arroja a la playa lo inútil, lo descompuesto, así también las sociedades modernas, en su vida de trabajo, deben eliminar a todas las gentes que sólo nadan cuando la buena marca los ampara...

.. ..

Si las horas actuales son sólo de lucha por la vida, aceptémosla, y así solamente tendremos derecho a vivir, a ser un yo.

Así habló un genio vagabundo, que con presuroso vuelo va recorriendo el mundo.

Y luego reposa, se reconcentra en sí mismo... medita y exclama: ¡Qué sería del hombre moderno; que sería del hogar; qué de los afectos; qué de los goces del alma! qué de la vida misma si en medio de la lucha por ella no encontramos cómo un oasis en el desierto la música, la buena música.

Por eso, benditos sean los espíritus de Mendelsshon, de Schumann, de Beethoven, de Chopin, de Grieg, de Liszt, de Schubert, de Wagner, de Massenet, de Verdi, de Puccini, etc., etc.; y benditos sean los cultivadores de la buena música.

Nada hay que mitigue más las penas que un momento de música, sea cuál fuese su estilo, ya que ella nos predispone a sentir lo que expresa.

El valor real de la música es tan poderoso y necesario, que yo, que camino por el mundo sin hogar, sin reposo, sin patria... porque soy un genio vagabundo, descendí a Chile atraído por las influencias musicales, que en estos momentos ejercitan Soro, Tritini, Palacios y Arrau... y he reposado mañanas y tardes en los salones de la firma Doggenweiler, oyendo ejecutar desde las baladas clásicas hasta las canciones nativas...

Y el órgano sagrado, y el piano reproductor y el espléndido Bechstein, me han hecho olvidar la lucha por la vida, o me han confortado para la lucha de mañana.

Y la firma Doggenweiler, con un espíritu de comercio a la vez que muy moderno, muy generoso, reune en sus estanterías todas las producciones de clásicos y modernistas.

Allí también están representadas las grandes casas editoras, célebres en el mundo entero, rivalizando por sus perfectas impresiones.

La firma Doggenweiler nos muestra a Breitkopf y Hartel, Leipzig, a Henry Litolff's-Braunschweig, a C. P. Peters-Leipzig; a G. Ricordi y Cía., Milán; a P. Schott Sohne, Maguncia; a Steingraber-Leipzig; a G. Schirmer Ive-Nueva York; a Schott Freres-Bruselas; a Henry Lemoine y Cía.-París; a Alphonse Leduc-París, y a muchos otros.

Allí el espíritu vagabundo, atraído por la grandiosidad del arte, adormecióse, esparciendo a su alrededor una quietud plácida y consoladora.

A. de T.

LA CONFERENCIA DE AYER DEL EMBAJADOR ARGENTINO.

DURANTE EL DESARROLLO DE LA CONFERENCIA

Una numerosa y selecta concurrencia, llenaba en la tarde de ayer los amplios salones del Club de Señoras atraída por el interés que despertó en todos nuestros círculos sociales, el anuncio de la conferencia que dictara en esa tribuna el Embajador de la República Argentina Excmo. señor Manuel J. Malbrán.

El distinguido conferencista se ocupó del rol que le cabía desempeñar a la mujer en la educación del niño ante los problemas y complicaciones que presenta la sociedad moderna. Señaló la orientación moral que a su juicio debe dársele a la mujer ante las necesidades de la vida.

Hizo además un delicado bosquejo sobre la similitud de la mujer argentina con la nuestra, exaltando la virtud, la bondad y abnegación que las distinguen.

Terminó el Excmo. señor Malbrán, ensalzando la labor cultural realizada por el Club de Señoras y haciendo votos por que sus distinguidas socias prosigan en su importante actuación que desempeña en la sociedad chilena.

DOÑA LAURA MOLINA DE PRIETO.—En medio de la apacible tranquilidad de su hogar, donde impera la virtud tradicional de otros tiempos, ha bajado a la tumba la respetable señora Laura Molina de Prieto, vinculada a numerosas familias de nuestra sociedad.

La distinguida dama, descendiente del esclarecido estadista don Ignacio Molina, era viuda del general don Ignacio J. Prieto.

Con el fallecimiento de la señora Molina de Prieto, nuestra sociedad pierde uno de sus miembros más prestigiosos y doblemente estimado por sus virtudes y bondades.

DON JULIO GUZMAN VIAL.— Víctima de un repentino ataque ha fallecido en la tarde de ayer, don Julio Guzmán Vial, miembro de una distinguida familia que ocupa una gran situación en nuestra sociedad.

La noticia de su muerte, se esparció ayer rápidamente en nuestros círculos sociales, siendo recibida con demostraciones de profundo pesar.

Sus restos serán sepultados hoy.

DON BERNARDO PAGUEGUY. —Ha fallecido en Chillán, don Bernardo Pagueguy, vinculado a numerosas familias de esa localidad.

La Colonia Francesa de Chile pierde a uno de sus exponentes más cultos y la sociedad de Chillán al jefe de uno de sus más distinguidos hogares.

Su espíritu noble, abierto a las más altas empresas, supo captarse el cariño de todos. Mucho le deben los pobres de Chillán, porque don Bernardo Pegueguy no excusó jamás su cooperación a toda obra benéfica.

Demuestre Ud. que pertenece al bello sexo borrando, con el DEPILATORIO del Dr. MARTINS todo vestigio del repulsivo vello

CARBOLINEUM
Pedirlo en todas las Barracas de la Sociedad Nacional de Buques y Maderas, en Santiago.

Rafael Barroso
PROFESOR DE BAILE
Ultimas novedades de los bailes de salón. Clases particulares. Horas 10 a 12 y 2 1|2 a 8 P. M.
SERRANO 181

Chalecos de Lana
A $ 35 CADA UNO
El más lindo surtido ofrece la fábrica de
LIBERTAD 241
(Entre Huérfanos y Av. Portales

CARBOLINEUM
vende a precio de fábrica la Sociedad Nacional de Buques y Maderas, vendedores exclusivos en Santiago.

PARTES MATRIMONIALES.— Circulan los siguientes partes:

"Isabel Donoso v. de Vargas, participa a usted el matrimonio de su hija Ana con el señor A. Custodio G. Huidobro D., y le invita a la ceremonia religiosa que se efectuará en la parroquia San Francisco Solano, Sama 1669, el 26 del presente, a las 11 A. M.—Santiago, Abril de 1924."

"Juan de Dios G. Huidobro Téllez, participa a usted el matrimonio de su hijo Angel Custodio con la señorita Ana Vargas Donoso, y le invita a la ceremonia religiosa que se efectuará en la parroquia de San Francisco Solano, Sama 1669, el 26 del presente, a las 11 A. M."

"Angel Custodio G. Huidobro Díaz, participa a usted su matrimonio con la señorita Ana Vargas Donoso, y le invita a la ceremonia religiosa que se efectuará en la parroquia de San Francisco Solano, Sama 1669, el 26 del presente, a las 11 A. M."

BANDO NACIONAL DE PIEDAD.— (Sección Liceo Antonia Salas Errázuriz).— Esta simpática institución de caridad, que tantos aplausos ha conquistado en la opinión pública, ha fundado recientemente una sección en el Liceo Antonia Salas Errázuriz, que persigue, entre otros fines, la creación de un grupo de Cruz Roja Juvenil.

Damos a continuación el Directorio elegido ayer y que dirigirá esta sección durante el presente año:

Presidenta: señorita Aída Lira Gálvez.

Vice-Presidentas: señoritas Lucía Toro Manríquez y Victoria Nef Barros.

Secretaria: señorita Olga Sotomayor Herrera.

Pro-Secretaria: señorita Clemencia Bonilla Vicuña.

Tesorera: señorita Laura Urzúa C.

Pro-Tesorera: señorita Marta Valenzuela Grez.

Presidenta Com. Fiestas: señorita Laura Navarrete Leighton.

Directora de la Biblioteca: señorita Elsa Gatica Herrera.

Directoras: señoritas Olga Riveros Gálvez, Yolanda Monreal Gallardo, Julia González Ovalle, Eliana Martínez Martínez, Amelia Basterrica A., Matilde de la Cruz, Julia Stevenson, Ida Manríquez, Amelia de la Cruz y Eugenia Leighton.

Presidenta Honoraria de esta sección, había sido nombrada con anterioridad la señorita Ida Corbat.

COMIDA.— Anoche, en el Restaurant "Santiago", se llevó a cabo la comida íntima, que el regidor electo por Santiago don Rafael Vives Vives, ofrecía a un grupo de sus amigos.

Asistieron los siguientes comensales: señora Gabriela Houkart de Vives, señora Rosa Gumucio de Vives, Sr. Rafael Vives Vives, Sres. Rafael Luis Gumucio, Ramón Herrera Lira, Ezequías Alliende, Manuel Sebastián Fernández, Martín J. Lira, Jorge Infante Tagle, Lindor Pérez Gacitúa, Luis Lira Luco, Francisco Delpiano, Luis Lira Lira, Guillermo González Echenique, Daniel Vives Ugarte, Manuel V. Silva Almarza, Guillermo Pérez Gacitúa y Jorge Vives Estévez.

MATRIMONICS.— El Miércoles próximo será bendecido en la Hacienda Topocalma el matrimonio del señor Carlos Maturana Montaner con la señorita Filomena Acuña T.

OPERACION.— En el Pensionado del Hospital de San Vicente de Paul ha sido operada de apendicitis por los doctores Jiron, Aguilar y Donoso Donoso, la señora Alicia Yáñez de Donoso.

A BOLIVIA.— Ayer se embarcó en Valparaíso, a bordo del vapor "Essequibo", la familia boliviana Anzo Guzmán.

No mas Feas
La persona más fea se pondrá bonita al momento, usando la Maravillosa Leche de Rosas de Werck, Crema de la Reina de Hungría, Rojo Líquido de Werck, Leche Ideal de Werck y los fraganciosos Polvos de la Reina de Hungría de Werck.
Pedidos a DAUBE Y CIA., y en todas las Boticas de la República.

CARBOLINEUM
La mejor pintura y más barata para maderas.
Establecimientos Químicos de Gaston Hamel.—Valparaíso.

A. Apati
Sucesor de MAX NEUMAN
MONEDA 1435
Rebaja de precios sobre trajes sastre, batas y abrigos importados.

MANIFESTACION.—Con motivo del onomástico del gobernador de La Victoria, don Jorge Valdivieso Vidal, el cuerpo de policía representado por la oficialidad y una delegación del personal, acompañados de la banda de la Escuela de Suboficiales, pasaron a su casa con el fin de saludarlo.

A nombre del cuerpo usó de la palabra el sub-inspector don Joaquín Márquez.

DE MEXICO.— Ha regresado de México don José Díaz Z.

SINO LOGRA DORMIR
si el sueño es agitado con pesadillas, si se siente fatigado intelectual o físicamente, tome
Neubromal Leroy
Su acción calmante, tónica e inofensiva le procurará un sueño natural, reparador y provechoso.
El "Neubromal" cura los insomnios.
Se vende en las buenas boticas.
LABORATORIOS RECALCINE

A EUROPA.— El Martes próximo parten a Europa el señor Alberto Wiechmann Murphy y señora Laura Yáñez de Wiechmann.

LIGA DE MADRES.— El Martes próximo a las 5.30 de la tarde, tendrá lugar la primera reunión general del año en el Colegio Universitario Inglés.

El objeto principal de ella es leer la memoria del trabajo efectuado en los meses que la institución lleva de vida, y hacer una cariñosa manifestación de despedida a la señora Amalia E. de Subercaseaux con motivo de su próximo viaje a Europa.

Rogamos encarecidamente la asistencia a las señoras adherentes y a todas las madres que siguen con interés el desarrollo de la Liga.

RESIDENCIA.— La señora Ana Vergara de Larraín ha fijado su residencia en la Avenida Cañas 1820.

ENFERMOS.— Delicada de salud se encuentra la señorita Raquel Ureta Valdés.

—Desde hace algunos días se encuentra gravemente enfermo el señor Oscar Irribárren.

—En la segunda quincena de Mayo próximo partirán a Europa el señor Enrique Moreno Vial y su esposa señora Virginia Byers del Campo.

A LA HABANA.— A bordo del "Essequibo", se embarcó ayer en Valparaíso, con destino a la Habana, Lord Farrer, que desde hace días se encontraba de paso entre nosotros.

A BUENOS AIRES. — En la próxima combinación transandina se dirigirá a Buenos Aires, la familia Gacitúa Braun.

TE.— La familia de la Vega Ruiz reunió anteayer a un grupo de sus relaciones a tomar el té, en su residencia de la Avenida del Brasil de Valparaíso.

EL FIGURIN DEL DIA.

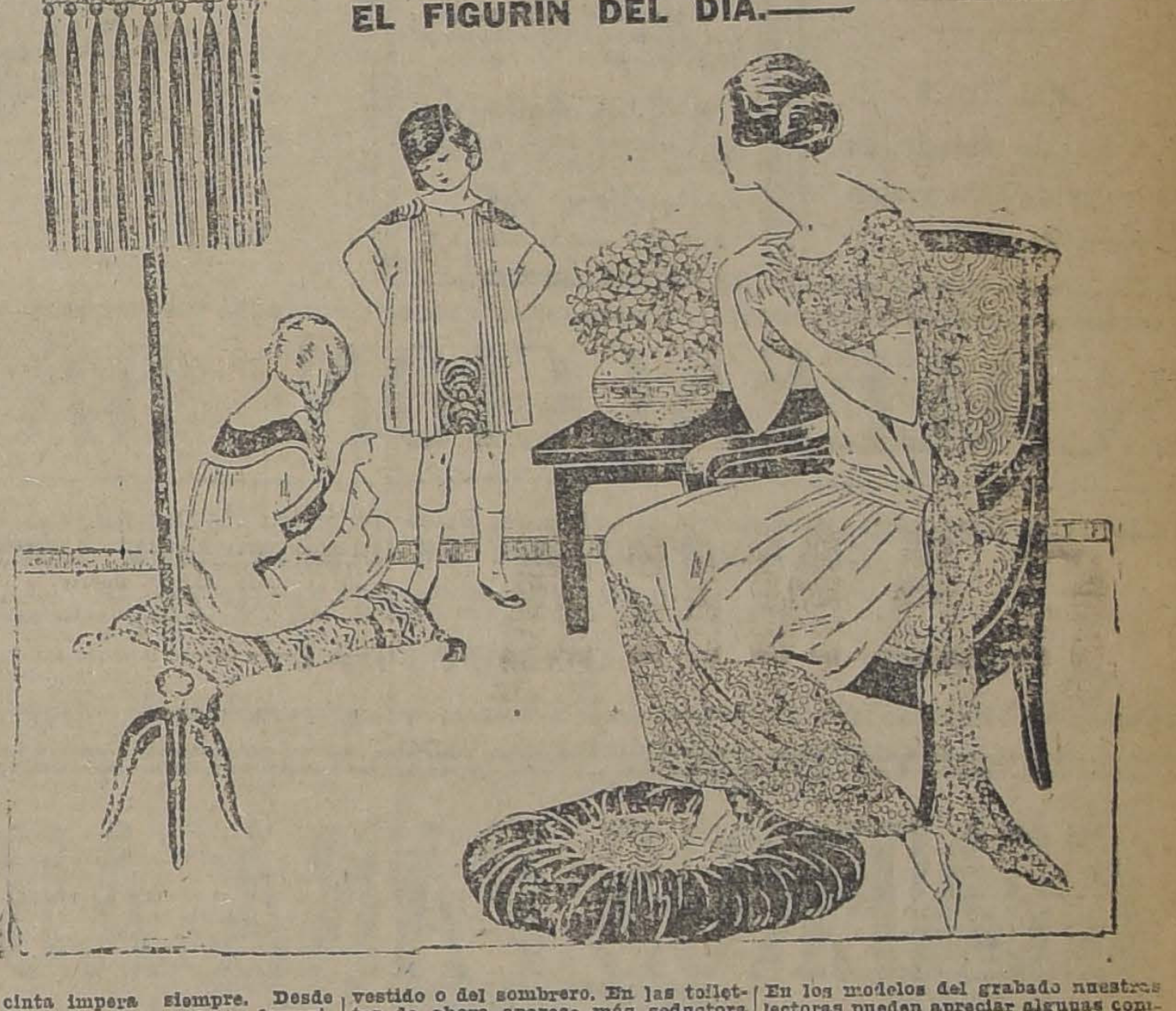

La cinta impera siempre. Desde que se impuso en la toilette femenina nada ha podido destronarla ni aún reemplazarla. Las mujeres la han empleado con prodigalidad haciendo uso de ella para cualquier adorno del vestido o del sombrero. En las toilettes de ahora aparece más seductora que nunca: la encontramos en todo y por todo. Cada una la emplea según su gusto personal, y la imaginación puede dar curso franco a la fantasía. En los modelos del grabado nuestras lectoras pueden apreciar algunas combinaciones interesantes, en que sin sobrepasar la línea de la sencillez se obtienen efectos de exquisita elegancia.

:: TEATRO MUNICIPAL ::
Viernes 25, a las 6 1|2 P. M.
Gran Concierto Sinfónico Tritini
70 Profesores de Orquesta
Primera ejecución en Chile de
"El Martirio de San Sebastián"
Poema de D'Annunzio. Música de Debussy
TSCHAIKOWSKY-WAGNER
Director: Maestro ENRIQUE SORO.
Piano: Steinway y Sons.
Localidades Casa Otto Becker
Ahumada 113

Señora
Está usted engorda y demasiado y la amenaza obesidad. Para adelgazar, sin perjudicar la salud, tome usted diariamente dos PILDORAS de
OXIDOTHIRINE PARIS

SIFILIS-VENEREAS-GOTA-TUMORES-ESCROFULAS-HERIDAS CRONICAS DE LAS PIERNAS SANAN CON
LICOR DE LOS ARABES
PODEROSO DEPURATIVO DE LA SANGRE

MUEBLES
de todos estilos, a precios bajísimos, vende
La Universal
CATEDRAL 1131
FRENTE AL CONGRESO
Damos facilidades en el pago. Entrega inmediata.
A-20

Gran Realización
DE TODAS LAS EXISTENCIAS DE PIELES Y MEDIAS DE LA
CASA MANON
Por ausentarme del país vendo las instalaciones y transfiero el contrato.
Santo Domingo 1033

PIELES! :-: PIELES!
LLEGARON DE EUROPA
BANDERA Núm. 125
Pongo en conocimiento de mi distinguida clientela y público en general que acabamos de recibir un variado surtido de pieles finas importadas, ruego antes de hacer sus compras visite nuestra casa y consulte precios.
También tenemos pieles para adornos de trajes y abrigos. Se recibe toda clase de compostura y hechuras.
PRECIOS DE VERDADERA OCASION
No olvidar:
PELETERIA BELGA
BANDERA 125
La casa vende al contado y con grandes facilidades de pago. Visite nuestra casa.

SEÑORA:
Alimente su hijo con
"DRYCO"
Y ahorrará medicinas.
En venta en todas las boticas. Distribuidores para Chile:
MORRISON y Co. — SANTIAGO

LA CONFERENCIA DE LA CONDESA DE PACI.— El Jueves próximo dictará en el Club de Señoras una interesante conferencia sobre "El niño", la distinguida dama italiana Condesa Josefina P. de Paci, cuyas dotes de cultura han sido ya en más de una oportunidad aquilatadas tanto por la sociedad santiaguina como por la de Valparaíso y Viña del Mar.

El tema de esta conferencia será tratado en una forma original e interesante por la Condesa de Paci, que también dará a conocer la labor de las instituciones femeninas de la República Argentina y especialmente del Consejo Nacional de Mujeres de Buenos Aires, institución cuyo prestigio es incalculable en la gran capital.

La hija de la señora Condesa, señorita Eva Paci recitará delicados poemas.

Tenemos encargo de invitar a las damas, señoritas y caballeros que lo deseen. El H. Cuerpo Diplomático está como siempre invitado.

CLUB DE SEÑORAS.— Biógrafo.— Mañana Viernes a las 6.15 se estrena en esta sala "Lourdes", film que exalta los más puros sentimientos que avivan la fe y que registra en su trascurso tres de los milagros operados en el pueblo de Bernardita Soubirons el día de la gran peregrinación.

Fuera de programa se exhibirá "Reportaje vivo N.o 3 a las estrellas del cine".

A ESTADOS UNIDOS.— Ayer se embarcaron en Valparaíso, con destino a Nueva York, para seguir viaje a Inglaterra, el cirujano de la Comisión Naval de Chile en Londres, doctor Santiago Medel y señora Auristela de la Barra de Medel.

CASA CORI

HUERFANOS 981
SANTIAGO

Gran surtido en:
TRAJES "Modelos últimos"
SOMBREROS
EN-CAS
GUANTES

MALETINES
Selecto surtido en trajes de baile y abanicos de pluma.

BAILE — HOY
Jueves noche, con orquesta. Caballeros $ 4. Señoritas gratis.
Academia Escobar
PUENTE 682

Los médicos recomiendan
ROBUROL
contra tuberculosis, bronquitis toses, porque es el remedio que no falla.

MUEBLES
De comedor, dormitorio, escritorio
A precios sumamente bajos con grandes facilidades en el pago, vende:
La San Antonio
MONEDA 952
FRENTE CASA MUZARD
A—20

DEL CONCURSO DE BELLEZA FEMENINA ORGANIZADO POR "ZIG - ZAG" Y "LA NACION".—

Señorita HILDA SEYMOUR

Copiapó

Si Ud. padece de debilidad a los nervios, consulte a su médico sobre la bondad de
NERVOTON (18)

ST. ANDREWS SOCIETY. — Scotsmen are reminded of the meeting to be held in the Club House, San Antonio N.o 215, tomorrow (Friday) evening at 6.45 P. M., for the purpose of forming a Branch in Santiago of this Society and to eclect Office Bearers. A large and representative Meeting is hoped for, and the Subcomittee charged with the arrangements therefore trust that all Scots will make a special effort to be present.

COLECTIVIDAD INGLESA, ST. ANDREWS MEMORIAL CHURCH —On Sunday next 27th inst The Rigth Rev Bishop N. S., de Jersey D.| D. D. V. O., will hold a Confirmation at Morning Service 10.30 A. M., and will preach at Evening all the English speaking Colony.

On Monday afternoon the Bishop will address the Ladies of the Guild and the Diocesan Union. Members are kindly urged to be present in the Hall at 3 P. M.

NACIMIENTO.— Ha venido al mundo Jorge Guillermo, hijo del señor Columbano Millas y de la señora Laura Correa de Millas.

EL PROCEDIMIENTO DE ABSORCION DEVUELVE LA JUVENTUD

(Del "Home Maker")

El éxito ha coronado el esfuerzo de los hombres de ciencia que durante tantos años han estado buscando un método efectivo de quitar la piel exterior del rostro, en los casos en que dicha piel, debilitada y avejentada por el desgaste, da a la cara un feo aspecto de vejez prematura El procedimiento descubierto no causa dolor ni daño alguno, y es tan económico y sencillo que sorprende que no haya sido antes puesto en práctica. Está plenamente demostrado que la cera pura mercolizada en venta en todas las farmacias, absorbe la cutícula gastada, vigoriza el cutis que hay debajo, y permite su aparición, hermosamente sonrosado y lozano. Dicha cera se usa por las noches, retirándola a la siguiente mañana con un poco de agua tibia. Este procedimiento tiende también a limpiar los poros obstruídos, facilitando la función respiratoria de la piel, conservando así el color natural y hermoso del nuevo cutis.

Consejos de la Comtesse

EL ARTE DE TEÑIR.—

Todos pueden teñir y
excelentes resultados; pero
tos son los que cumplen
oír las quejas de las perju
que ya es tema de conve
corriente para comprender
lo los verdaderamente
dos en este arte químico
hacer trabajos a la perfec
Tintorería Las Novedades
San Francisco 425, quinta
frente a la 6.a Comisaría,
cialista en este ramo y
con los mejores tintes,
mientos químicos, para
más perfectos y satisfacto
ñidos. Recomendamos a
lectoras visitar esta casa
guridad que quedarán ple
satisfechas.

EL BAILE.—

Cuán disparatadamente
rren los que sostienen que
ñoras casadas no necesi
bailar; es un grave error,
por su estado, están más
aún a saber los bailes moder
no quieren hacer un triste
social. Ellas y sus maridos
dedicar algunos minutos
aprender convenientemente
arte tan fundamental de la
moderna. El profesor M. A
en su Escuela de Baile, calle
vez 119 tiene cursos especia
recomendamos como los
de Santiago por el estilo que
dar a sus discípulos.

TONICO IDEAL.—

Es más fácil prevenir
rar y si se penetraran
sencilla verdad, se gozaría
jor salud y se gastaría
en médicos y boticas y
ría mucho la mortalidad.
se notan síntomas de
miento, debe tomarse un
nico como el Codhipol,
por el Laboratorio Chile,
de aceite de hígado de
sin saber, que puede toma
agrado en todo tiempo.

CUTIS IDEAL. —

Así se obtiene usando
mente la maravillosa Le
Belleza del Dr. Bodin, que
refresca, limpia y aterciop
piel y cuyos magníficos y
dentes resultados extiende
día más fama. La vende
Cía., Botica Gamboa, Portal
Clure esquina de Merced y
boticas.

NOTAS DE LA MODA.—

Durante el Invierno
conservará la línea gracio
constituído el éxito de la
tes en la presente estació
que introduciéndoles algu
riaciones, sobre todo en lo
refiere a lo delicado de la
En cuanto a las telas,
ridas serán el terciopelo
paño de París y la gam
tine de lana, terciopelo
jacquard, mouflon, gabard
cotina, terciopelo inglés,
vicuña, felpa estampada,
das estas telas tan flexibl
gadoras dan realce y con
ellas se confeccionarán
abrigos y hermosas y
toilettes.

Y a propósito de esto,
veces les habrá ocurrido
tras queridas lectoras hab
do muy caro la aparienci
hermosa tela que al poco
de usada se ha revelado
calidad muy mediocre;
agrado que sólo puede
haciendo las compras en
de confianza. Estos costos
res no le habrán ocurrido
a las personas que compra
Casa Emilio Dedporte y
Bandera 689-693 esquina
sas, porque es propietaria
bricas e importadora dire
modo que vende sólo telas
mera calidad y a los pre
bajos que es posible dese
mendamos muy especialm
nuestras lectoras visitar
antes de hacer sus compra
seguridad de que le dará
rencia y después se felicit
ello.

PARA SUPRIMIR EL VE

Para poder lucir un cutis
hermoso y terso, es necesa
primir las manchas, vello
quiera otra afección que
afea y envejece. Para ello
ciso dirigirse al Instituto
lleza de Mme. Angile, calle
no 75, que extrae el vello
vamente y sin dolor; adem
medio del masaje lo embelle

AZUCAR BARATA.—

Las dueñas de casa se
de la carestía de la azúcar
toda clase de artículos de
mo y de vestir; pero no tiene
zón de hacerlo por lo que se
re al azúcar, que en realidad
carísima, pudiendo com
muy buena y barata. En
compran en los almacenes
car al precio que les piden
ciben el peso que la honrad
vendedor quiere darle y
chísimos negocios de barrio
jan o adulteran para hacer
utilidad; así resulta car
mala. Pero comprando las
de uno y dos kilos que emp
la Refinería de Hucke, con
quinas automáticas, sin que
que nadie, se tiene la mejor
car, pura y de peso garantido
cajas lacres contienen azúcar
nulada refinada de primera
azules contienen azúcar gra
da corriente de primera.

Exíjala en todos los alma
y no use otra y así econom
muchísimo dinero. Por mayor
Santo Domingo 1027.

PARA EVITAR LA TOS.—

Cuidado con las toses que
len ser precursoras de algo
vísimo si no se curan a tiempo
La Guayacolina del Labora
Chile, es un remedio
que puede usarse con
siempre seguro; muy pronto
mal habrá desaparecido
tan ente, y su curación será
cal. Se encuentra en todas las
nas boticas.

COMTESSE IVO

CALEFACCION BARATA

Adquiera luego sus radiadores eléctricos, pues en vista de las nuevas tarifas otorgadas por la
COMPAÑIA CHILENA DE ELECTRICIDAD LIMITADA
Y EL PEQUEÑO COSTO DE INSTALACION, LAS EXISTENCIAS DE ESOS APARATOS EN LAS CASAS IMPORTADORAS SE AGOTARAN RAPIDAMENTE

HIGIENE — COMODIDAD — ECONOMIA

GENEROS PARA ABRIGOS

CASA EL SOL - 21 de Mayo 615

PARA ABRIGOS	
GAMUZA, en 120, a . . . . $	13.80
GAMUZA, en 125, a . . . . $	15.80
GAMUZA, en 130, a . . . . $	17.00
GAMUZA, en 140, a . . . . $	18.90
GAMUZA, en 145, a . . . . $	20.00
PERLINA, en 150, a . . . . $	19.25
JACQUAR, en 140, a . . . . $	29.50
JACQUAR, en 150, a . . . . $	30.00

PARA TRAJES	
LANA, en 0.90, a $	6.00
LANA, en 115, a $	8.50
POPELINA fina a $	12.00
POPELINA listada, a . . . . $	18.50
POPELINA extra $	22.00
TRICOTINA gruesa, en 135 . . . . $	19.80

SEDAS	
CREP marrocain, 100 . . . . . . $	26.40
ESPUMILLA, 100 $	27.00
JACQUAR, en 125, grueso . . . . $	48.00
RASO Liberty, en 100 . . . . . . $	26.50
PONGE, en 70 . $	9.60
OTOMAN . . . . $	6.60
FELPAS, Astrakanes y Mohair.	

COTIES	
DAMASCO en 140 $	8.90
DAMASCO en 160 $	9.80
LISTADO, en 125 $	4.20
LISTADO y satinado . . . . $	6.50

CREAS	
CREA 1|2 hilo, en 165 . . . . . $	5.50
CREA 1|2 hilo, en 160 . . . . . $	8.50
CREA 1|2 hilo, en 245 . . . . . $	12.50
CREA 1|2 hilo, en 220 . . . . . $	10.00
CREA cruda, en 160 . . . . . . $	4.50
CREA blanca, en 140 . . . . . . $	3.90

SOBRECAMAS	
DE 1 plaza satín y cretona, c|u . $	26.00
DE 1 1|2 plaza, en rico satín, c|u. $	38.00
DE 2 plazas, de raso grueso, c|u. $	48.00
DE 2 plazas, de raso fino, c|u. . $	55.00

FRAZADAS	
DE algodón, un color y guarda . $	8.50
DE id., clase fina $	14.00
DE id. clase extra $	22.00
DE lana, 1 1|2 plaza . . . . . . $	32.00
DE lana, 2 plazas $	40.00

Hemos recibido las últimas creaciones de la Moda
FELPAS - ASTRAKANES Y MOHAIRS
GARANTIZAMOS AL PUBLICO QUE LOS ARTICULOS QUE SE OFRECEN SON IMPORTADOS Y NO NACIONALES
CASA EL SOL
21 DE MAYO 615

LA MUEBLERIA "COLON"
Se trasladó a su nuevo
:: :: y amplio local :: ::
BANDERA 56 al 58

Discos Argentinos
BAILABLES

SHIMMYS
LE JE N'SAIS QUOI.
YES! WE HAVE NO BANANAS.
TUT-ANKH-AMON (con serrucho),
ELECTRIC GIRL (Jazz-Band).
VERANITO DE SAN JUAN (con serrucho),
LA BAYADERA (con serrucho).

TANGOS
NUBES DE HUMO, cantado por Gardel,
MILONGUITA, orquesta.
CARNE DE CABARET, orquesta
JUEVES, orquesta.
VIEJECITA MIA, cantado por Garel,
PADRE NUESTRO, orquesta,
SACATE LA CARETITA,
CHINA.
" muchos otros.

VISITENOS Y SE CONVENCERA
AUGUSTO O. BOHME Y CIA.
HUERFANOS 710, AL LLEGAR A CLARAS

JUNIOR
activo y competente se necesita
Dirigirse a
S. W., CASILLA 1161

SPLENDID

Dirección MAX GLUCKSMANN
EL PRIMER CINE DE CHILE
HOY NUEVAS FOTOGRAFIAS DEL CONCURSO DE BELLEZAS

HOY — 5.15 y 9.30

CHAPLIN REVDO. KARADURA

20.a y 21.a exhibiciones de la vista más cómica del mundo

HOY — 6.30 y 10.30

La lindísima y elegante

Grace Darmond

en el bellísimo drama pasional de gran lujo:

Lo que toda Mujer Quiere

NO LO OLVIDE

Que "La Nación" le mandará un juego por sólo sesenta centavos.

MAÑANA
VIERNES:
DE MODA

Lucha de Corazones

la dolorosa vida de una mujer a la que su esposo acusa injustamente de infidelidad. Por la linda y elegante

ALICE LAKE

Recital de piano

El Lunes 5 de Mayo se efectuará en el Teatro Unión Central un interesante recital de piano que ofrece a nuestra sociedad el concertista señor Teobaldo Meza Pavez.

IDEALES Y ARTISTICAS ESCENAS EN COLORES — UNA FIESTA ARISTOCRATICA EN LA QUE EL TRAJE DE BAÑO ES DE RIGOR EN

UNA SEMANA DE AMOR

La más delicada y vivir, la más poética y hermosa historia de amor
ES EL ROMANCE QUE TODA NIÑA QUIERE GOZAR

Teatro Municipal

HOY TARDE: "EL AMIGO TEDDY" NOCHE: "UN MARIDO IDEAL"

La Compañía Vilches da hoy en el Municipal, dos funciones: una matinée que empezará a las 5.30 de la tarde, con la comedia en 3 actos: "El Amigo Teddy", de Tristán Bernard, vertida al castellano por Antonio Palomero. Dicha obra ha sido aplaudida en el Municipal, por la magnífica labor que en ella desarrolla Ernesto Vilches, el "Teddy" insuperable, por su naturalidad escénica y la inteligente actriz señora Irene López Heredia, siempre calurosamente aplaudida en las creaciones de las diferentes heroínas. La función vespertina de hoy corresponde a la 1.a matinée de abono.

En la función nocturna, que corresponde a la 5.a de abono, se dará la hermosa e interesante obra de Oscar Wilde titulada: "Un marido ideal", que ha marcado uno de los éxitos más significativos de la temporada de Vilches en el Municipal.

"El abanico de Lady Windermere" y "El nido ajeno", hoy en el Santiago

Oscar Wilde ha alcanzado éxito teatral con la comedia titulada "El abanico de Lady Windermere", obra que ha sido presentada por la Compañía del Teatro Santiago, que cuenta con elementos para dar vida a los interesantes personajes teatrales del célebre escritor irlandés.

Así, Concepción Olona, en su protagonista, nos hace sentir todas las angustias de su dolcrido personaje. Domingo Rivas y Juan Córdoba, así como Hortensia Zamora, colaboran notablemente al buen éxito general.

"El abanico de Lady Windermere" será llevado a escena en la tarde de hoy.

—En la función nocturna se pondrá en escena la comedia dramática "El nido ajeno", una de las obras más interesantes de la escena hispana. Esta bella producción de Jacinto Benavente ha valido a su genial autor uno de sus éxitos más merecidos, pues tanto la trama como las escenas, llenas de emocionantes pasajes, cautivan a los públicos más apáticos.

"El nido ajeno" tiene en los elementos del Santiago unos intérpretes inteligentes y eficaces, especialmente en lo que se refiere a Concepción Olona y Domingo Rivas.

María Antonieta

El Viernes en la función nocturna, la Compañía que dirige Juan Domenech, nos dará a conocer en el escenario del Santiago, la célebre obra dramática "María Antonieta", cuya trama se desenvuelve en la época de la Revolución Francesa. Este drama histórico posee bellezas en su confección y sus escenas de gran fuerza emotiva, interesan al espectador en forma subyugante.

La Compañía del Santiago le dará una justa interpretación, para lo que cuenta con trajes y mise en scène apropiada.

El rol protagonista estará a cargo de Concepción Olona. Juan Domenech se encargará del rol del Rey Luis XV.

Esmeralda

HOY

PLATEA $ 1.20

FIN
— DE —
DANIEL BOONE
— Y —
Puro Valor
— POR —
Jack Mower y Roy Stewart

SABADO
DEBUT DE LA
ORQUESTA — — CANTANTE
PIEZAS COREABLES POR EL PUBLICO

"La Bayadera" en el Comedia

Un éxito decisivo se ha anotado el conjunto de opereta del Comedia con la opereta de Kalmann, "La Bayadera".

El argumento: un príncipe hindú enamorado como un meridional, de una actriz de espíritu cerrado al amor, aunque muy sentimental, la que sugestionada por el extraño personaje—que se pone en trance de hipnotizador cuando le fallan los recursos pasionales, lucha en vano consigo misma para no ceder, lleva adherido un episodio cómico—una mujer coqueta para la cual hay una sola clase de hombres que no son interesantes: sus maridos, quienes inmediatamente después del divorcio vuelven a interesarles.

La obra resulta así frívola y agradable, que son las condiciones esenciales del género: abundan las canciones, los coros y el movimiento de escena, con lo que se obtiene una impresión de conjunto muy alegre y animada. La música, como toda la del maestro Kalmann es liviana, graciosa e intencionada, alcanzando en ciertos momentos a efectos muy interesantes.

El público ha acogido con agrado la obra y la aplaude y obliga el bis de muchos pasajes.

Parece que "La Bayadera" se va a mantener algún tiempo en el cartel.

Hoy se repite en la noche.

Mañana se efectuará la Sereta d'onore de Pina Gioana

Un entusiasmo muy justificado se advierte entre nuestro público, ante el anuncio de la función de honor de Pina Gioana, que se efectuará en la noche de mañana en el Teatro de La Comedia.

Esta artista cuenta con las simpatías generales tanto por su talento artístico, como por sus condiciones de distinción y simpatía. Pone tanta gracia en sus interpretaciones, que es explicable que guste su trabajo.

La serenata d'onore se hará con un programa novedoso, a pesar de que no hacía falta este esfuerzo para llenar la simpática sala de La Comedia. Se reprisará "El último vals", la preciosa opereta de Straus que no se representa en esta capital desde hace mucho tiempo, a pesar de que nuestro público la tiene por una de sus favoritas.

Pina Gioana tiene en esta opereta un papel de lucimiento. Italo Bertini constituirá con su actuación otro de los atractivos de la velada de honor, pues tomará a su cargo dos papeles de importancia.

En nuestra edición de mañana daremos el programa completo de esta velada de gala, la que ofrecerá también otras novedades.

Isabelita Ruiz

Para los aficionados que siguen con interés el movimiento artístico de Europa, ha de ser familiar el nombre de la eminente artista Isabelita Ruiz, pues las más prestigiosas publicaciones de Inglaterra, Francia, España, Italia y Alemania, se han ocupado de su arte exquisito y originalísimo. Isabelita Ruiz es una muchacha. Sin embargo, su situación en el mundo del arte es prominente.

Esta actriz ha sido contratada para dar en Santiago una corta serie de funciones. El debut se efectuará muy pronto.

"La Mascotita" hoy en el Coliseo

ULTIMA FUNCION

La inspirada obra del almirante don Luis López V. "La Sugestianada", que fué anoche en la sala del Coliseo, obtuvo un triunfo artístico.

Esta noche con la celebrada opereta "La Mascotita" se despide del público de la Av. Matta, la Compañía de Operetas "Retes-Jarques", que tan larga temporada hiciera en dicho teatro.

Otro de los atractivos que tendrá la velada de esta noche en el Coliseo, será que con esta obra reaparece la tiple cómica Aurorita Cortadellas, que tiene a su cargo uno de los roles centrales.

—Mañana debe debutar este conjunto en la sala del Unión Central, a las 9.30, con la inspirada opereta del maestro Lehar "La Mazurka Azul".

EMPLEADO

Facturista competente y entendido en toda clase de trabajo de oficina. Se exigen buenas referencias sobre competencia y sobriedad.

Dirigirse a

S. W., CASILLA 1767

MARY PHILBIN

"MARY PHILBIN es la encarnación del talento en la belleza", dijo el crítico del "New York Herald".

Véala usted en

Los Amores de un Príncipe

La película de la cual todo Santiago está pendiente.

MARTES: -- SETIEMBRE Y BRASIL

SUPER JEWEL - UNIVERSAL DE LUJO

MUSICA

CONVERSANDO CON CLAUDIO ARRAU

Sus predilecciones. — Los clásicos, los románticos y los más modernos. — Sus giras artísticas. — Su erudición.

Pocos artistas de los nuestros nos han interesado más que Claudio Arrau, el niño que hace unos quince años se fuera a Europa a perfeccionar sus conocimientos ya asombrosos de los misterios del teclado. Los años han pasado rápidamente y hoy, el niño pequeñito está transformado en un hombre todo artista, en el "pianista" que ha sido aplaudido por los públicos más exigentes de los más famosos centros musicales de Europa y para quien se han hecho distinciones dignas sólo de los excepcionales.

Hace unos tres años vino al país por primera vez y todos nuestros "amateurs", toda nuestra sociedad acudieron a sus conciertos del Municipal. Partió nuevamente a Alemania y después de cumplir compromisos en varios países de Europa, vino a Estados Unidos y ahora a Chile, en donde piensa estar algún tiempo.

Deseosos de conversar con él logramos comprometerle unos cuantos minutos. Y en una hermosa y confortable quinta del lado oriente de la ciudad, fuimos gentilmente recibidos por el joven artista. Hacía sólo unos cuantos días que habíamos sido presentados a él, pero ya nos era muy familiar, no sólo por el recuerdo que se hace de su nombre en los círculos artísticos e intelectuales, sino porque la frecuencia con que le escuchamos en sus doce o más recitales de ahora tres años, nos dejaron una impresión difícil de olvidar.

Sencillísimo, jovial, inicia la conversación a propósito del trabajo artístico de Tótila Albert: luego nos muestra un libro recientemente impreso en que aparecen las figuras de algunas obras del joven escultor. Y discierne sobre esta rama del arte con gran acierto, teniendo en sus palabras el equilibrio del hombre de criterio formado. Contestando a nuestras interrogaciones nos habla de música, de sus predilecciones entre clásicos, románticos y modernos. Como su última actuación la tuviera en Estados Unidos, le pedimos su impresión artística de aquel país.— Vengo contento —nos dice—de esta jira que he hecho por las principales ciudades de Norte-América; fuí contratado por la Empresa Wolfsohn con la obligación de dar audiciones en el país durante cuatro temporadas, es decir, durante cuatro años. El ambiente artístico es preparado y aprecia la obra de clásicos y modernos. Nueva York, Washington, Chicago, Cincinnati, etc., etc., fueron las capitales norteamericanas en donde dí conciertos.

Respecto de sus programas y de los autores que él más gusta tocar, hablamos más extensamente. Mis predilecciones — nos dice — entre los clásicos son Haendel, Bach, Mozart, Beethoven, Schubert y como románticos Chopin; entre los más modernos hay actualmente unos cuantos que son verdaderamente extraordinarios y que se conocen muy poco: entre estos — nos agrega — figuran Schonberg (austriaco), Bela Bartok (húngaro), Krenek (alemán). Nos habla además, de las grandes sinfonías de Gustavo Mahler, compositor alemán que ha llegado a tener con sus obras de gran aliento una situación preponderante en Europa y Estados Unidos. Fuera de las obras sinfónicas, Mahler ha escrito algunos "lieder" de gran mérito y belleza. Con este motivo recuerda a nuestra compatriota Elisabeth Mathey que acaba de llegar de Alemania y que es una intérprete — nos dice — muy buena de estas composiciones.

Como diéramos hace algunos días la información de que había sido contratado por el Gobierno de Rusia para ir a aquel país por una serie de conciertos, según se lo escuchamos en una breve conversación, le pedimos una confirmación de este aserto y nos responde: — Efectivamente durante mi última estada en Alemania, dejé pendiente este contrato que aún no he firmado, pero que firmaré una vez que vuelva a Europa.

Como nos llamara la atención, el hecho de que el propio Gobierno del Soviet fuera el que se preocupa de llevar al país artistas contratados por su cuenta, le interrogamos acerca de la forma en que se realizan estos contratos. Estos se llevan a cabo — nos dice — por medio de una comisión de artistas rusos, presidida por el gran director de orquesta, Berdiajeff, que busca en Alemania y otros países los elementos que ellos creen de interés para que vayan a Rusia. Me habló el señor Berdiajeff, antes de mi partida de Alemania a Estados Unidos y quedé de aceptar este ofrecimiento una vez que terminara esta jira.

Respecto del tiempo que permanecerá entre nosotros, nos dice que será más o menos corto, porque tiene ya pendiente un contrato que cumplir en Italia y Francia y deber estar en Roma en el mes de Octubre próximo. Cuando le escuchamos hablar de Alemania, Austria, Polonia, Italia, Francia, Estados Unidos, etc., etc. países que ha debido recorrer dando recitales, le preguntamos si el nombre de Chile es conocido y si se dan cuenta en aquellas tierras de que él es chileno. Sobre lo último, es lógico — nos dice, — ya que a donde quiera que vaya soy presentado como "chileno" pero, respecto del conocimiento de nuestro país en Europa, — triste es decirlo —apenas se dan cuenta de que es "un país largo que hay en América".

La charla se hace por momentos más amena y, al hablar de los autores modernos franceses (los seis) que él considera "snobistas", gustando solo de Strawinsky, llegamos a la crítica que se les ha hecho y a los hombres de letras que han escrito sobre ésto. Conoce ampliamente la literatura "musicológica" y de los tratadistas en la materia y a la literatura misma hablando de poetas franceses y alemanes: Baudelaire, Verlaine, Mallarmé, y a Heine le dedica palabras especiales. Su gusto literario está desarrolladísimo y aplica en cada una de las frases que tiene para las obras que ha leído una idea oportuna, una demostración de "buen juicio".

En los primeros días de Mayo, dará en el Teatro Municipal, su primera audición. A este respecto tiene la idea de llevar a cabo un concierto sinfónico en que se ejecutaría el concierto en do menor de Bach, a dos pianos con acompañamiento de orquesta. El segundo piano lo ejecutaría Armando Palacios.

Con la más grata impresión de esta entrevista, nos retiramos llenos de optimismo por el porvenir de nuestro compatriota artista. Es no sólo el pianista que fascina con la mágia dominadora del teclado: es un artista que sabe de las artes y que ha preparado su espíritu en todos los campos que habrán de hacerlo una celebridad.

Y nos dejó a la puerta, amabilísimo. Y medi[illegible]lo sobre la enorme personalidad de su juventud, atravesamos las calles húmedas llenas de aire fresco donde hay tantas quintas, al Oriente de la ciudad...

M.

TEATRO LA COMEDIA

EMPRESA ERNESTO BOUQUET
Compañía Italiana de Operetas
BERTINI-GIOANA
HOY —Jueves 24 de Abril —HOY
Noche, a las 9.15 éxito enorme
LA BAYADERA
Mañana Viernes, Serata d'onore de
PINA GIOANA CON EL ULTIMO VALS

Teatro ALAMEDA

CASTILLOS AL AIRE

POR

JACK PERRIN

TEATRO SANTIAGO

COMPAÑIA ESPAÑOLA DE COMEDIAS Y OBRAS DE GRAN ESPECTACULO
HOY—Jueves 24 de Abril—HOY
Vermouth, a las 6.15, colosal éxito
EL ABANICO DE LADY WINDERMERE
(La mejor obra de Oscar Wilde)
Noche, a las 9.15, la preciosa comedia
EL NIDO AJENO
Mañana: estreno MARIA ANTONIETA.

COLISEO NACIONAL

Compañía de Operetas Retes-Jarque
HOY JUEVES 24 de Abril, HOY
Gran acontecimiento.
Despedida de la Compañía con
"LA MASCOTITA"
Donde reaparecerá la tiple cómica A. CORTADELLAS.
Presentación insuperable.
Localidades en "LA HIGIENICA", AHUMADA 132.
PLATEA: $ 3.00

EL CONCIERTO SINFONICO DE MAÑANA EN EL MUNICIPAL

"El martirio de San Sebastián", de Claudio Debussy

Mañana, a las seis de la tarde, en el Teatro Municipal se efectuará el gran cocierto sinfónico que ha organizado el profesor Américo Tritini con la cooperación del Director del Conservatorio Nacional de Música, maestro Enrique Soro.

El programa que se desarrollará significa una de los más grandes esfuerzos artísticos realizados en el país, pues las obras que se ejecutarán son de grandes dificultades y requieren el concurso de una voluntad enérgica al servicio del arte.

Las tres obras que se ejecutarán, "El Martirio de San Sebastián", "El gran concierto en si bemol mayor de Tschaiskowsky" y el preludio de Lohengrin, son por su valor musical como por sus dificultades técnicas, verdaderos escollos para los intérpretes los cuales deberán reunir condiciones de ejecutantes como de gran asimilación artística.

La orquesta, formada por 70 profesores seleccionados entre los mejores de esta capital y Valparaíso, ensayan diariamente, dirigidos por el maestro Soro y, dada la forma como lleva el trabajo el distinguido músico, no dudamos que la audición de mañana marcará un éxito definitivo para él, Tritini y la orquesta.

El programa completo es el siguiente:

Primera parte

1.o Claudio Debussey.—El Martirio de San Sebastián (primera ejecución en Chile).
a) La Cour des Lys.
b) Danse extatique et final du 1.er acte.
c) La Pasión.
d) Le bon pasteur. Orquesta.

Segunda parte

P. I. Tschaiskowsky. Gran Concierto para piano en si bemol mayor, con acompañamiento de gran orquesta.
a) Allegro maestoso.
b) Andantino.
c) Allegro con fuoco. Solista Américo Tritini.
d) Ricardo Wagner. Preludio de Lohengrin. Orquesta.

Las localidades que quedan están a la venta en la Casa Otto Becker, Ahumada 113.

El último recital de Palacios en el Unión Central

Armando Palacios, que debía partir en estos días a Europa, ha debido retrasar su viaje ante el llamado que le hicieran distinguidas familias de nuestra sociedad, pertenecientes a la Sociedad de Señoras de San Vicente de la Asunción, con el fin de ofrecer una función de beneficio a esta institución, la que se efectuará el Miércoles 30 del presente.

Para esta última audición de Palacios, existe un gran interés por asistir, ya que numerosas familias de la sociedad no tuvieron ocasión de escucharlo en los anteriores conciertos por encontrarse ausentes de la capital.

Nueva edición del tango "Pobre Gaucho Pendenciero"

Hacemos saber al público que el tango "Pobre Gaucho Pendenciero", de que es autora la señorita Elba Fuentes Suárez, y que lleva letra del poeta Pedro Sienna, ha sido editado por la Casa Amarilla en forma clara y correcta.

Se encuentra en venta en dicha casa editora y en los almacenes de música de Grimm y Kern, Otto Becker, Silva y Doggenweiler.

NOTICIAS CINEMATOGRAFICAS

SPLENDID

Hoy: "Lo que toda mujer quiere", por Grace Darmond.— A las 6.30 y 10.30 P. M. se exhibirá la obra pasional titulada "Lo que toda mujer quiere", argumento de tema social que demuestra cuál es la suprema aspiración de toda mujer, a qué tienden todos los actos de una mujer en su vida, en qué consiste la felicidad de la mujer moderna. ¿Lujos, placeres, la tranquilidad del hogar, la fama? ¿Cuál de todas ellas es lo que constituye su suprema aspiración? Desarrolla este tema por medio de un drama pasional de argumento sentido y fascinador que presenta también cuán equivocadas están algunas mujeres al elegir su suprema aspiración. Esta obra es interpretada por Grace Darmond y Forrest Stanley. Además en la especial se exhibirán nuevas fotografías de las señoras y señoritas de nuestra sociedad, pertenecientes al Concurso de Belleza de "La Nación" y "Zig-Zag". En la selecta, a las 5, y en primera, a las 9.30 P. M., se efectúan las 20.a y 21.a exhibiciones de la película cómica titulada "Reverendo Karadura", por Chaplin, creación de hilaridad del hombre más gracioso del mundo.

SETIEMBRE Y BRASIL

"Chaplin, Reverendo Karadura". — Estos dos teatros estrenan hoy "El Reverendo Karadura", la última creación de Chaplin en su contrato del millón de dólares. Esta cinta ha tenido éxito. Esto se explica. "El Reverendo Karadura" es una película realmente divertida y la gente hoy está por la elegría. La creación de Chaplin hace pasar hora y media en otro mundo de carcajadas, olvidado de todas las pellejerías de la dura vida real.

SE NECESITA

empleado competente en sastrería y camisaría; inútil escribir sin conocer bien el ramo.

CORREO 7 — M. O. A.

MARTES 6
SETIEMBRE
Y BRASIL
HUMANIDAD

CALEFACCION CENTRAL

Contamos con todos los elementos para la instalación de servicios nuevos y para la revisión y reparación de los existentes.

Dirija sus órdenes a:

SANTIAGO WEBB Y Co.

CASILLA 1767 —— ESTADO 156-170 —— TELF. ING. 3176-3177

AL COMERCIO

Con este mismo título se ha publicado en "La Nación" del 20 al 22 del actual un aviso por el que la FABRICA DE GALVANIZACION S. A. comunica al público que de común acuerdo hemos puesto fin al contrato existente entre ella y él que suscribe.

Como la redacción de ese aviso pudiera prestarse a interpretaciones diversas, debo advertir, que dicha cancelación ha tenido por única causa el considerar el Directorio conveniente a sus intereses dar un nuevo rumbo a sus negocios, cerrando su Sucursal en Santiago, quedando ambas partes de acuerdo en tal resolución, previo el pago que se me hizo de una considerable suma como indemnización.

Yo bajo mi propio nombre y responsabilidad sigo atendiendo a mi clientela como antes en Morandé 740, Teléfono inglés 1087.

PAUL H. HASCHE.

Imperio: Hoy 6.30 y 9.40

EXITO ENORME QUE AGOTO LAS LOCALIDADES DE AYER

¿Dónde estará mi Hijo?

La obra más conmovedora del cine. Drama de honda moral y bellos ejemplos.

MAÑANA

LA GRAN REPRISE

ESPINAS Y AZAHARES

Lujosa comedia First National

— POR —

EDITH ROBERT
KENNETH HARLAM
y STELLA TAYLOR

SABADO FOX

FRANKLIN FARNUM

con FRANCIS FORD, en la vibrante novela de intriga, amor, aventuras y sensacionales deportes:

EL REY DEL LAZO

DOMINGO SOCIAL

PARA TODAS LAS MUJERES DE CORAZ

ESTRENAMOS LA BELLISIMA Y LUJOSA PRODUCCION DEL FIRST NATIONAL CIRCUIT 1924

EMANCIPACION

POR LA ENCANTADORA ACTRIZ DE 20 AÑOS

HOPE HAMPTON

ANOTE USTED DESDE LUEGO EL ESTRENO SUPREMO DE

.PROXIMO. MIERCOLES **PATHE PARIS 1924 ¡¡ABSOLUCION!!** CREACION PORTENTOSA GENEVIEVE FE

TEATRO FRAKLIN - HOY: UN DRAMA EN EL GRAN MUNDO

Los de espectáculos Aurelio Valenzuela B. y Cía, son los más selectos. Prefiéralos Ud.

HOY SETIEMBRE Y BRASIL

MAÑANA: ESMERALDA

Chaplín Rvdo. Karadura

Al precio mínimo de $ 3 platea que cobrará hasta el último cine de Chile.

MAÑANA SETIEMBRE Y BRASIL

Estreno de arte latino

MORIR POR UN BESO DE AMOR

por MARIA JACOBINI

Exclusividad de la Compañía Cinem. Italo Chilena

UNA JOYA DE ARTE ROMANTICO.—LA NOVELA DE UN A ENFERMA CONDENADA A NO PODER AMAR PORQUE UN ARREBATO PASIONAL SERIA LA MUERTE PARA ELLA
Obra desarrollada en los más bellos sitios de Venec ia y Nápoles.—Las románticas escenas del idilio en góndol as venecianas serán acompañadas con canto.

SABADO ESMERALDA Y SETIEMBRE

EL BORRACHO

El drama de miles de familias chilenas v enidas a menos.—Una obra que conmueve y hace pensar.

ESMERALDA

"Daniel Boone" y "Puro valor". — Un doble programa da hoy este teatro. En primer lugar se estrenará la última función de "Daniel Boone", la serie de aventuras por Jack Mower. Seguidamente se estrenará en Chile el drama de aventuras "Puro valor", por Roy Stewart, Jack Mower y Elena Raltson. Es una linda historia del Far West. Un malhechor fugado ha asaltado a un joven cow-boy, le ha robado sus papeles y se presenta a casa de la hermana de la víctima, la cual lo acoge cariñosamente en su hogar, pues hacía muchos años que no veía a su hermano. Roy Stewart es el novio de la niña y viene a saber el siniestro plan del bandido cuando estaba muy distante de la casa y se encontró con el verdadero hermano en el bosque.

IMPERIO

Se reprisa "¿Dónde estará mi hijo?" —La obra que se estrenó ayer en esta sala fué del agrado del público, por lo que se ha determinado la repetición de ella. Seguramente en las funciones de hoy en que se presenta de nuevo, tendremos que constatar otro lleno como el de las reuniones de moda de ayer.

Se ha dicho que "¿Dónde estará mi hijo?" es la obra más conmovedora que ha creado el cine y que en ese concepto es tenida por la crítica norteamericana que la ha aplaudido sin reservas, y este acerto tiene justificada base por cuanto es indudable que cuanto se escriba o se filme sobre la abnegación materna, sobre su espíritu de sacrificio y la infinita ternura de la mujer dignificada por su más alta misión, será una historia humana empapada en la emoción de la escena.

La interpretación de Cullen Landis, de Patsi Ruth Miller, de Kety Key y sobre todo la de Virginia True Broadman, es un trabajo de sentimiento.

IMPERIAL

"El prisionero de Zenda". — En las secciones especial y nocturna de hoy este teatro reestrenará la cinta titulada "El prisionero de Zenda", en cuya interpretación figura un elenco de artistas de primera magnitud, tales como Alice Terry, Lewis Stone, Stuart Holmes, Ramón Novarro, Bárbara La Marr y otros.

ATENAS

Realizará hoy este teatro sus dos funciones, especial y nocturna, exhibiendo una producción interpretada por Perla White. "El poder de la virtud" se titula esta reciente creación de esta actriz, en la cual ejecuta una extraordinaria labor artística.

AVENIDA

"Jocelyn". — Este cine presenta por última vez en sus funciones de hoy el poema de Lamartine, "Jocelyn", cinta que ha conquistado un triunfo en la presente temporada.

ALHAMBRA Y VICTORIA

"Madame Sans-Gene". — La obra que el público ha tenido en otros tiempos ocasión de conocer en el teatro dramático y en la opereta, los episodios de la vida del gran emperador, titulados "Madame Sans-Gene" o "La corte de Napoleón", constituyen un espectáculo que siempre ha alcanzado triunfos de exhibición en cualesquiera de las formas que ha sido puesto en escena. Actualmente estos triunfos son del cinematógrafo, que ha hecho un trabajo más amplio y acabado, nutriéndolo en detalles que el teatro nunca podrá poner y obteniendo así una obra que, junto con proporcionar esparcimiento y emoción, ofrece también una somera lección de historia alrededor de la alta personalidad de uno de los hombres más grandes del mundo: Napoleón Bonaparte.

La empresa de los cines Alhambra y Victoria lo presenta en sus funciones de hoy.

REPUBLICA

El notable acontecimiento de hoy.— Esta sala anuncia para hoy en sus dos funciones el estreno de "María Antonieta", obra que relata en forma imponderable las más brillantes páginas de la historia francesa. Tanto la presentación escénica como la dirección artística son buenas. El rol protagonista corre a cargo de Diana Karenne.

EXCELSIOR

"Los reyes del desierto".—En especial y noche de hoy se anuncia el estreno del interesante argumento de aventuras "Los reyes del desierto", del que es protagonista Jack Hoxie.

PROVIDENCIA

Norma Talmadge.—"Lo maravilloso", producción de arte, es el estreno que se anuncia para las funciones de especial y noche de hoy. Su argumento, pasional novela de amor, está a cargo de Norma Talmadge secundada por Harrison Ford.

INDEPENDENCIA

Hoy: final de "Ruth la aventurera". —Se estrena hoy, tanto en la especial como en la nocturna de este teatro la quinta y última función del serial "Ruth la aventurera", argumento de misterio, intrigas, hazañas y proezas de gran audacia, por Ruth Roland. Los episodios que hoy se estrenan se titulan: 12, Emparedados vivos; 13, La Suprema Ocasión; 15, La Llave de la Victoria.

MUNDIAL

"Flor del mal", por Gabriela Robinne.—Un drama lleno de emociones es la película que en especial y noche de hoy presenta este Teatro. Gabriela Robinne encarna el papel de una mujer que pisotea el amor y todo lo más querido de la vida para brillar en salones, tener trajes riquísimos y joyas de enorme costo.

MINERVA

Doble programa dará hoy este cine. —"Su misterioso amor", por Herbert Rawlinson y la cuarta función de la serie "Ruth la aventurera". En estos episodios se verá a Ruth escapando por los tejados de un Banco, perseguida por toda una banda de policías.

FRANKLIN

"Un drama en el gran mundo". — Hoy presenta este cine "Un drama en el gran mundo", cuyo argumento está basado en uno de los más sensacionales procesos que se han visto en Nueva York y que constituyó uno de los escándalos sociales más bullados en Norte América. Son protagonistas Clara Windsor y Norman Kerry. En doble programa se exhibirá la cuarta función de la interesante serial "Ruth la aventurera", por Ruth Roland.

NOVEDADES

"El rey de la rapidez".—Con la función de la seriel "El rey de la rapidez" hace sus dos funciones de hoy este teatro, comprendiendo los episodios 13, 14 y 15.

IRIS

"La Machona".— Hoy estrena este teatro en las funciones de tarde y noche la producción de arte, prohibida para señoritas y menores, titulada "La Machona", interpretación de Italia Manzini.

ELECTRA

"No escribáis cartas". — La presenta en las funciones de especial y noche de hoy este cine. Es su intérprete Bertine Burkett secundada por Gareth Hughes, y el argumento trata del peligro de escribir cartas, sobre todo cuando ellas tratan de amor, peligro que ha existido desde los tiempos de Tuthankamen hasta la era de bolcheviquismo actual.

ODEON

"El primer beso es el que manda". —Para el día de hoy anuncia esta sala él estreno de la linda comedia de aventuras y de amor "El primer beso es el que manda", creación de Doris Kenyon.

DIECIOCHO

"La reina del Moulin Rouge". — Hoy, día de moda, especial y noche, presenta este teatro el estreno de "La reina del Moulin Rouge", exponente de arte, con escenas en París, interpretación de la Mansfield.

POLITEAMA

"El primer beso es el que manda". —Hoy estrena "El primer beso es el que manda" Su tema :El trabajo es la fuente de todo bienestar, tanto moral como material, y es tan necesario como el pan de cada día. El trabajo es una medicina que cura los males, sin ser brevajes ni drogas, y cura el alma, que es la que hay que tener siempre sana.

CINEMATOGRAFIA NACIONAL

"Golondrina".—Por el cuidado que se ha puesto en todos los detalles de la filmación del popular drama de Nicanor de la Sotta, "Golondrina", esta película promete ser buena.

El argumento es ideal. Es algo como "Milonguita", dentro de nuestro ambiente. La heroína es la bella muchacha del campo que viene a la ciudad llena de ilusiones y que, herida por las rudezas de la vida, regresa años después a su pueblo a morir. Es como la golondrina que va en busca de Verano. El negativo ha resultado una obra maestra de Esteban Artuffo. Se espera la llegada de película positiva fresca para imprimirla. El estreno de "Golondrina" se efectuará a principios de Mayo en los teatros de la sociedad Aurelio Valenzuela B. y Cía.

PROXIMOS ESTRENOS

Mañana estrena el Splendid "Lucha de corazones". — Una de las más bellas producciones pasionales del año será estrenada en las funciones de gran moda de mañana del Splendid. Se titula "Lucha de corazones". Su argumento es un drama vigoroso, reuniendo situaciones de un intenso color dramático y otras de un sentimentalismo sano y humano, girando alrededor de las desavenencias de un joven matrimono, en el que el marido acusa injustamente de infidelidad a la esposa a quien adora. Obra de poesía inmensa, de escenas de suave emoción y gran belleza, está interpretada por Alice Lake, Rosemary Theby y Frank Glendon.

"Morir por un beso de amor". — Mañana presentarán los teatros Setiembre y Brasil una de las obras de tesis más profunda e impresionante del cine moderno; ha sido adaptada y dirigida personalmente por su autor, el escritor Luis Pirandello, quien junto a Guido da Verona comparte la admiración y simpatía de Europa entera, especialmente del elemento femenino, cuyos problemas ofrece en vibrantes y admirables páginas.

"Morir por un beso de amor" es una de las más recientes obras de este autor; en ella plantea un problema del corazón, que afecta directamente a la mujer: es el caso de una hermosa viudita que no comprendida por el que fué su marido, sufrió a su lado un verdadero calvario; al morir él, obligóla a hacerle un juramento de eterna fidelidad. Pasó el tiempo y el amor puro y noble de otro hombre, la hizo vislumbrar un futuro de felicidad. Su sed de dicha y de amor empujábala hacia aquel hombre, pero aquel juramento maldito interponíase como una montaña. La lucha en su conciencia era terrible, pero fué más fuerte el amor y cedió... María Jacobini es la intérprete de esta obra.

"Los desheredados de la suerte".— ¿Cómo engañan los hombres vividores a las almas inocentes? Se podrá ver en esta cinta nacional, única película que nos dice las amargas verdades, los eternos sufrimientos de aquellos que nacen desheredados por la suerte. Alberto Cumplido y Carlos Pellegrini hacen la interpretación de los primeros roles, dando vida a esos personajes, dentro de una correcta naturalidad. Unos días más esta compañía empezará la firmación de la segunda película, la que informaremos a nuestros lectores del nombre y sus personajes.

PROGRAMAS DE HOY

SPLENDID. — Hoy 6.30 y 10.30: "Lo que toda mujer quiere", por Grace Darmond y Forrest Stanley; 5.15 y 9.30 P. M.; 20.a y 21.a exhibiciones de "Reverendo Karadura", por Chaplin.

EXCELSIOR. — Especial "Los reyes del desierto", Hoxie.

PROVIDENCIA. — Espe che: "Lo maravilloso", por madge.

ESMERALDA. — Fin de Boone" y "Puro valor", por wart.

SETIEMBRE Y BRASIL. — verendo Karadura".

IMPERIO. — "¿Dónde est jo?"

ALHAMBRA Y VICTORIA hijo de Madame Sans-Gene

ATENAS. — "El poder tud".

IMPERIAL. — "El pri Zenda".

REPUBLICA. — "María

DIECIOCHO. — Especial "La reina del Moulin Marta Mansfield.

MUNDIAL. — Especial "Flor del mal".

SALA ORIENTE. — Espe che: "El hombre que asesinó Murray.

ODEON. — Especial y primer beso es el que manda ris Kenyon.

POLITEAMA. — Especial "El primer beso es el que

AVENIDA. — Especial "Jocelyn".

ELECTRA. — Especial "No escribáis cartas".

IRIS. — Especial y noche chona", por Italia Manzini

NOVEDADES. — Especial "El rey de la rapidez", rial.

INDEPENDENCIA. — Especial y noche: episodios 13, 14 y 15 de "Ruth la aventurera", por Ruth Roland.

MINERVA. — Cuarta serie "Ruth la aventurera" misterioso amor", por

TEATROS **REPUBLICA**

MARIA ANTONIET

Y DELICIAS

¿SI TIENE CANAS?

Cúrelas con el famoso ESPECIFICO BOLIVIANO BENGURIA, único reconstituyente del cabello.

DR. RAFAEL BENGURIA, MONEDA 875, TELEFONO 882, CASILLA 2426. — SANTIAGO

Alhambra y Victoria

HOY 6.30 y 9.30

PLATEA: $ 2.00

Estreno absoluto en el centro,

MADAME Sans GENE

MAÑANA

Estreno de la 5.a función de

Los Misterios de París

AVENIDA

HOY 6.20 y 9.30

A pedido. Ultimas exhibiciones de

JOCELYN

Sublime poema de LAMARTINE

Mañana: LA MACHONA.

MAQUINAS DE ESCRIBIR

De verdadera OCASION, garantidas. Varias máquinas

desde $ 150 m|c.

139 — BANDERA — 139

CURACION de todas las ENFERMEDADES del ESTOMAGO
Embarazo gástrico, Dispepsias Gastro-Enteritis, Vómitos.

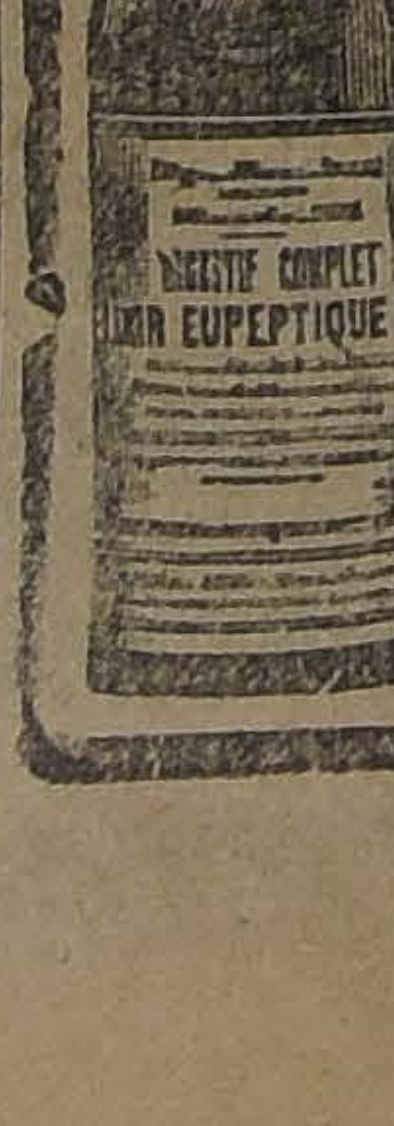

ELIXIR EUPEPTICO **TISY**
DIGESTIVO COMPLETO
SABOR AGRADABLE
CONSERVASE INDEFINIDAMENTE
VAUDIN & GUILLAUMIN
Sucres. de BAUDON
12, Rue Charles V, 12
PARIS
y todas buenas Farmacias

Motocicleta

liviana, con cadena, se compra en

ESTADO N.o 156

FABRICA DE MUEBLES DE MIMBRE

DESDE $ 50

En los últimos modelos.

POR MAYOR Y MENOR

Gran novedad en los últimos estilos.

Se hace toda clase de muebles concernientes al ramo.

Comedores y dormitorios ingleses

JOSE BRAVO V. — SAN DIEGO 39

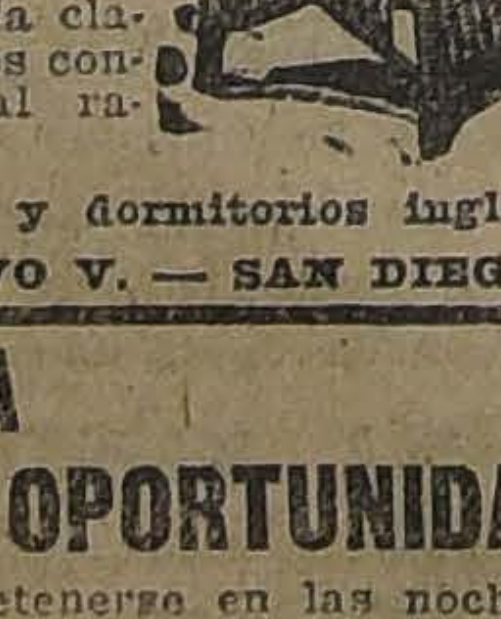

BUENA OPORTUNIDAD

Para entretenerse en las noches. Indíquenos el nombre de uno de los juegos que ha publicado "La Nación" en sus ediciones dominicales y envíenos sesenta centavos y Ud. lo obtendrá elegante-

LOS GRANDES ALMACENES de Emilio Delporte & Co.

Bandera esquina Rosas

Ofrece en su Sección de Confecciones (2.° Piso, Ascensor) algunas series de trajes y sobretodos para caballeros y niños, a precios tan reducidos que nuestros favorecedores no dejarán de aprovechar

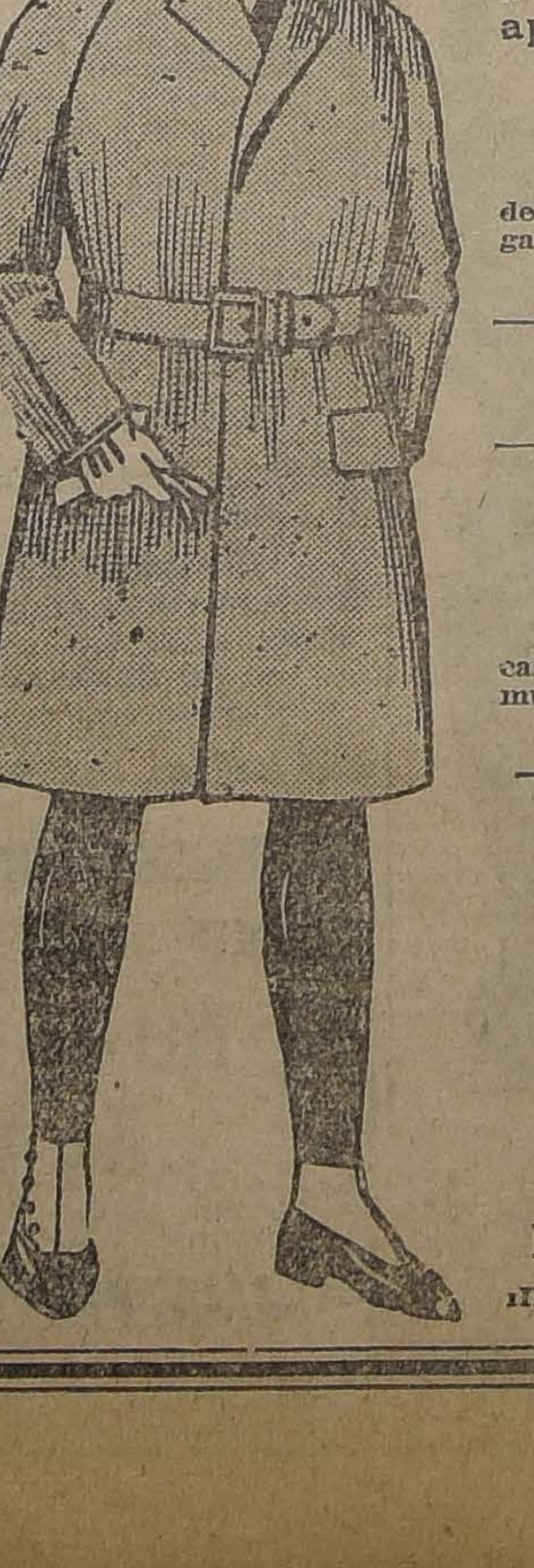

PARA NIÑOS

IRAJE MODELO CAZADOR, en casimir de rica clase, dibujos de moda, hechura elegante.

13, 14 y 15 años $ 58.00
9, 10, 11 y 12 años $ 55.00
5, 6, 7 y 8 años $ 52.00

SOBRETODOS

MODELOS RAGLAN y CORRIENTE, en casimir de fantasía muy rica clase, colores de mucho gusto, corte de moda.

9 y 10 años $ 60.00
5, 6, 7 y 8 años $ 57.00
2, 3 y 4 años $ 54.00

SOBRETODOS

CRUZADOS y DERECHOS, en casimir inglés, colores muy elegantes, modelos de última creación.

13 y 14 años $ 100.00
15, 16 y 17 años $ 105.00

PARA CABALLEROS

TERNOS VESTON en casimires de fantasía colores de mucho gusto, corte irreprochable hechura fina.

$ 98.00

PARA JOVENES

TERNOS en casimir de fantasía clase buena, dibujos de moda, corte y hechura fina.

13 y 14 años $ 85.00
15, 16 y 17 años $ 89.00

SOBRETODOS

EN CASIMIR INGLES, dibujos de última moda, modelo cruzado y derecho, corte elegante.

$ 120.00

NOTA. — Nuestros artículos son confeccionados en casimires importados.

VALPARAISO (AGENCIA: ESMERALDA 109) (DE NUESTROS CORRESPONSALES)

LA ESTADA DEL MINISTRO DE HACIENDA EN VALPARAISO

Desde las primeras horas de la mañana de ayer, el Ministro de Hacienda señor Belfor Fernández y las personas que lo acompañaron desde Santiago, principiaron a recorrer en la lancha de la Intendencia las obras del puerto desde Portales, por el Oriente y hasta la punta del molo Duprat por el Poniente.

Principalmente el señor Fernández y los funcionarios de aduana y del puerto, que lo acompañaron, visitaron el espigón de atraque, donde se proyectaba construir el desembarcadero para pasajeros, cosa que cada día se hace más indispensable en Valparaíso, desde que los temporales del Invierno último destruyeron los que existían.

El señor Olguín, Superintendente de Aduanas, se manifestó abiertamente contrario a la ejecución de dicha obra. Como las opiniones allí emitidas no estuvieran de acuerdo, el señor Ministro dejó este asunto para estudiarlo en Santiago.

Después de almuerzo, el señor Ministro visitó todas las dependencias de la Aduana y sus nuevos servicios.

Hoy resolverá lo referente al cambio de la policía marítina que resguarda la Aduana por carabineros.

Anoche el Intendente de la provincia ofreció una comida íntima al señor Fernández y sus acompañantes.

Notas sociales

MATRIMONIO LAGO-LEON COKE.—El próximo Domingo será solemnemente bendecido en este puerto, en la capilla de La Providencia, el matrimonio de la señorita Ester León Coke con el señor don Ricardo Vargas Lago.

EN EL CLUB DE VIÑA DEL MAR.—Mañana tendrá lugar en los salones del Club de Viña del Mar la recepción y baile que los Jueves de cada semana ofrece el Directorio de esta institución a las familias de sus socios.

La orquesta que dirige el maestro Folaire amenizará la reunión.

EN EL CLUB DE LA UNION.—Esta noche tendrá lugar en los salones del Club de La Unión el Dinner Concert que ofrece la Administración de esta institución a las familias de nuestra sociedad y de Viña del Mar.

Hemos tenido ocasión de saber que numerosas personas ofrecerán comidas a sus relaciones, en vista de lo cual podemos afirmar que esta reunión promete ser un éxito social.

La orquesta que dirige el maestro Davagnino amenizará la reunión, ejecutando un escogido programa musical.

Después del Dinner se seguirá, como de costumbre, un animado baile.

DE SANTIAGO.—Después de haber permanecido una temporada en la capital han regresado a Viña del Mar el señor don Hernán Prieto Vial, señora María Virginia Subercaseaux de Prieto y familia.

A SANTIAGO.— En el curso de la presente semana regresará a Santiago, después de haber permanecido una corta temporada en este puerto, el señor don Aníbal Montalva, señora Juana Quindoz de Montalva y familia.

EN EL CLUB VALPARAISO.—Esta tarde tendrá lugar en los salones de esta institución el Dinner Concert y baile que los Jueves de cada semana ofrece el Directorio del Club Valparaíso a las familias de sus socios y familias de nuestra sociedad.

Una buena orquesta amenizará estas reuniones.

CONSEJOS UTILES DE PAX

INFLUENCIA EN LA ESCUELA.

Los pedagogos modernos, partiendo de base científica de que palpita en cada niño un amor instintivo hacia la armonía y la música, cultivan esta inclinación sirviéndose de la **Victrola Víctor**, la que ya se ha empleado en varios países con marcada ventaja para dar al niño nociones precisas de un sinnúmero de cuestiones relacionadas con la historia, literatura y el arte en general.

LAS MODAS TEJIDAS.

Se ha iniciado el Invierno con fríos más intensos que en años anteriores, y, según han anunciado algunos servicios meteorológicos, la temporada que se inicia será de fríos y lluvias muy rigurosos. En consecuencia, los objetos tejidos se imponen con imperiosa necesidad.

En realidad que la moda de vestidos, chombas y chalecos tejidos, además de ser hermosa y cómoda, es barata, pues confeccionando dichos objetos con **Lana Marca Pato**, resultan módicos de precio, siendo la calidad de la lana excelente.

EL SIGLO DE LOS INVENTOS.

Conocidísimos son los efectos del oxígeno, enemigo único de las pecas, manchas y otras impurezas del cutis.

Se ha descubierto contra todo esto la preparación más eficaz: el **Esmalte Oxigenado Macker**, el que no sólo sirve para evitar las molestias del cutis, sino que mantiene a través de los años la frescura y color de la juventud.

El "Santa Teresa"

Ayer cerca de las seis de la tarde fondeó en Valparaíso y atracó a la dársena el vapor "Santa Teresa", de la Casa Grace.

Venían treinta y tres pasajeros de cámara y numerosas valijas de correspondencia.

El Ministro de Hacienda, señor Bélfor Fernández, acudió a la dársena para presenciar la maniobra de desembarque de pasajeros y equipaje lo que esta vez se realizó con toda expedición debido a su escaso número.

El "Orita"

Hoy es esperado en Valparaíso el "Orita" que viene de Liverpool.

Viene de Bolivia el Ministro de esta nación en la Argentina, Excmo. señor Díez de Medina.

GUIA DE DESPACHADORES DE ADUANA

Pedro Santibáñez
SERRANO 69. — CASILLA 200
VALPARAISO

HERNAN VIGIL
VALPARAISO
Agente general de Aduanas
SERRANO 169

JULIO ZUÑIGA CAE EN PODER DE LA JUSTICIA

EL AUTOR DEL CRIMEN DE LA PENSION FORNOS, FUE APREHENDIDO EN VIÑA DEL MAR

La opinión pública de Valparaíso y también de otras ciudades del país, ha estado vivamente preocupada durante estos últimos días por lo que se ha llamado el crimen del Hotel Fornos.

La justicia, que ha logrado aclarar gran parte del misterio que se ha hecho alrededor de la muerte de la joven, ocurrida en el citado Hotel, ha logrado llegar a la última etapa de las investigaciones que tenía a su cargo la Sección de Seguridad de Valparaíso.

Pues bien, anoche, a las 8.30, el agente de la Sección don Jorge Valenzuela, acompañado de los ayudantes Lira, Escobar y Fontanilla, allanaron una de las últimas casas de la calle Santa Inés, de la Población Santa Inés (Camino a Concón), en Viña del Mar.

En la casa de Paulina Toro encontraron los agentes a Julio Zúñiga, actor principal en el crimen a que nos referimos.

Una vez establecida la identidad del detenido, se le llevó incomunicado a Valparaíso, en compañía de la dueña de casa.

Hoy serán puestos a disposición del Juzgado del Crimen de turno.

[illegible] el "Essequibo" para Nueva York

A la una de la tarde de ayer zarpó de Valparaíso el transatlántico de la Compañía Inglesa el "Essequibo", que llevaba numerosos y distinguidos pasajeros tanto para Europa como para los puertos intermedios.

En este barco regresó al Perú el Ministro Plenipotenciario del Japón ante el Gobierno del Rimac, Excmo. señor M. Shimitzu y señora que vinieron a Chile en viaje de placer.

El Ministro de Industria, señor Róbinson Paredes, acompañado del Director General de Obras Públicas, señor Guillermo Illanes, y de los señores Teodoro Schmidt y Alberto Decombe que van a Arica a fin de visitar las obras y especialmente el Ferrocarril de Arica a La Paz.

El señor Santiago Medel Retamal, cirujano de fragata y señora Auristela de la Barra de Medel. El señor Medel va a Londres como agregado a la Comisión Naval de Chile.

A Europa el Cónsul de Noruega en Chile, señor Einar Rosenqvist, señora María Sara Grundy de Rosenqvist y sus hijos Mary, Nora y Erik.

Para Nueva York, el doctor señor Luis H. Silva.

Para Cuba, el Barón Lord Tomás Cecil Farrer y la Baronesa Evangelina de Farrer.

Para Cristóbal, el señor H. B. Slater y señora.

Para Balboa, el señor Williams Simms y señora de Simms y familia.

Para Antofagasta, el Mayor, señor Bernardo Gómez Solar, señora Elisa de Gómez Solar y señorita María Gómez, y los señores Julio Silva Rivas, doctor señor Leonardo Guzmán, Carlos Orrego B., Eduardo Valdés y señora, Alberto Durán, Ernesto Rodríguez, Alfredo Reyes Molinare, señora y familia; el señor Francisco Caralps y el nuevo secretario de la Intendencia de Antofagasta, señor José Parga Ríos.

Para La Habana, el señor Alberto Zavala.

Para Iquique, los señores Luis Schmidt Q., Adolfo Rodríguez, Hernán Muñoz, Juan B. Castro Díaz, señora y familia.

Para Bolivia vía Antofagasta, la señora Rosa J. de Anze y sus hijos Blanca, Carmen y Federico.

Para el Perú, el distinguido sacerdote limeño, señor Juan Costa y Cavero, que viniera a Chile en el mismo vapor.

Las ventas de salitre

EFECTUADAS AYER

Vendido en Londres, ley 95 por ciento, entrega en Mayo 1.o, al precio de 21|., 2,540 quintales métricos.

Vendido en Londres, ley 96 por ciento, entrega en Mayo 1.o, el precio de 21|9, 2,540 quintales métricos.

Vendido en Valparaíso, ley 95 por ciento, entrega en Abril 23, al precio de 21|., 30,480 quintales métricos.

Vendido en Valparaíso, ley 95 por ciento, entrega en Mayo 1.o, al precio de 21|., 16,256 quintales métricos.

Vendido en Valparaíso, ley 96 por ciento, entrega en Mayo 1.o, al precio de 21|9, 4,064 quintales métricos.

Consumo en el país:

Vendido en Valparaíso, ley 95 por ciento, entrega en Abril 23, al precio de 21|., 15 quintales métricos.

Total de esta circular: 56,032 quintales métricos.

Vendido hasta la circular N.o 164, inclusive: 20.509,804 quintales métricos.

Total: 21.078,656 quintales métricos.

A este total hay que agregar:

Autorizado para embarcar a The Lautaro Nte. Co. Ltd., 507,760 quintales métricos.

Vendido por Compañías ex-alemanas para entrega en el año 1923-1924, (500 Tons.): 5,060 quintales métricos.

Total: 21.078,65e6 quintals métricos.

Más.—

Exportación de las oficinas no asociadas desde el 1.o de Julio de 1923 hasta el 15 de Abril de 1924: 753,963 quintales métricos.

Total: 21.832,619 quintales métricos.

Caballos chilenos para Colombia

En uno de los barcos mercantes que zarparon ayer de Valparaíso, se embarcaron cien caballos de pura raza chilena para el Ejército de Colombia.

El pasaje de cada caballo costó la elevada suma de ocho libras esterlinas.

La Corte Naval

Ayer se reunió la Corte Naval para conocer del sumario instruído a raíz del encallamiento de la draga "Sonraep" de la Casa Pearson, de lo que se informó oportunamente.

La Corte por unanimidad de votos, declaró al Capitán, señor Efraín Soto, exento de responsabilidad, dejándose constancia que el caso fué enteramente fortuito.

Accidente a una barca inglesa

Por comunicaciones llegadas de Talcahuano se sabe que encalló en la Punta Dolores, en la Isla Santa María, la barca inglesa "Garthwrey" que iba de Iquique para Talcahuano.

El accidente se debió a la densa neblina que reinaba en aquella región. Toda la tripulación fué llevada al puerto indicado y puesta a disposición del Cónsul británico.

La barca quedó totalmente inutilizada.

Si Ud. va a VALPARAISO
es indudable que buscará un Hotel que reuna todas las condiciones de confort y economía, el
GARDEN HOTEL
SERRANO 151
VALPARAISO
es el Hotel en que Ud. debe hospedarse, por sus espléndidas habitaciones, su excelente y sana comida y su esmerada atención.

AVISOS DE VAPORES

Soc. Anón. Com. Braun & Blanchard
SERVICIO DE VAPORES

CHILOE — De VALPARAISO, el 24 de Abril, para: SAN ANTONIO, TOME, TALCAHUANO, CORONEL, CORRAL, PUERTO MONTT, CASTRO y PUNTA ARENAS.

SERVICIO REGULAR DE CARGA A BUENOS AIRES

Llanquihue — De VALPARAISO, el 10 de Junio, para: SAN ANTONIO, TALCAHUANO, TOME, CORONEL, CORRAL, PUERTO MONTT, PUNTA ARENAS y BUENOS AIRES.

SANTIAGO
AUGIER, BENAVIDES y Cía.
Bandera 180

VALPARAISO
BLANCO 957-959
Teléf. Inglés 2747. Nacional 261

Vapor Rápido al Norte
EL RAPIDO VAPOR NACIONAL DE PASAJEROS CON INSTALACION INALAMBRICA MARCONI
"AMERICA"

Capitán CARLOS NUÑEZ, saldrá EL SABADO 26 DE ABRIL, a las 5 P. M. para COQUIMBO, HUASCO, CALDERA, TALTAL, ANTOFAGASTA, TOCOPILLA, IQUIQUE, CALETA BUENA y ARICA.

Recibe carga desde el Jueves 24 de Abril, en lanchas particulares y de la Compañía.

El vapor tiene espléndidas comodidades para pasajeros en 1.a y 3.a clases. Con alumbrado eléctrico toda la noche.

Por fletes y demás pormenores, verse con

ARTIGAS, RIOFRIO y Cía.
Teléf. Ingl. 2730. Cochrane 895 y Blanco frente a Cía. S. A. de V.
VALPARAISO

ARTIGAS y ARAYA, Agentes
Galería Alessandri N.o 13-°
SANTIAGO

GRACE LINE
"SANTA TERESA", 30 DE ABRIL
Saldrá de Valparaíso, a la 1 P. M.
Gran rebaja en los precios de pasajes a Nueva York.

PROXIMAS SALIDAS
"SANTA ANA", Mayo 14.
"SANTA ELISA", Mayo 28.
"SANTA LUISA", Junio 11.

SOLICITEN PORMENORES DE LOS AGENTES
Grace y Cía. (Chile) S. A.
HUERFANOS 1087. —— SANTIAGO

P. S. N. C.
VAPORES PARA EUROPA

ORITA . . . 3 Mayo
Oropesa . 24 Mayo
OROYA . . 7 Junio
1 P. M.
Para Antofagasta, Mejillones, Iquique, Arica, Mollendo, Callao, Balboa, Cristóbal, Habana, Coruña, Santander, La Rochelle, La Pallice y Liverpool.

El "ORITA" no tocará en Iquique.

VAPORES PARA NUEVA YORK
BOLETOS DE IDA Y VUELTA

Ebro....... 21 Mayo
Essequibo 18 Junio
Essequibo 13 Agosto
1 P. M.
Para Antofagasta, Iquique, Arica, Mollendo, Callao, Salaverry, Paita, Balboa, Cristóbal, Habana y Nueva York.

The Pacific Steam Navigation Company
SANTIAGO: Agustinas 1017. —:— VALPARAISO: Calle Blanco.
SUB - AGENTES EN SANTIAGO: Transportes Unidos, Estado esquina Delicias; Expreso Villalonga, Agustinas 840.

Vapor Rápido al Norte
El magnífico vapor de pasajeros
"CHILE"

16,200 toneladas.— Cap. OLSEN.— Saldrá para COQUIMBO, HUASCO, TALTAL, ANTOFAGASTA, MEJILLONES, TOCOPILLA, IQUIQUE, CALETA BUENA y ARICA.
EL VIERNES 25 DE ABRIL, A LAS 6 P. M.
Este vapor cuenta con gran número de camarotes para una persona y con departamentos especiales para familias.
Por fletes, pasajes y demás pormenores, verse con

Rodrigo Donoso G.,
G. Alessandri 237, Santiago

González, Soffia y Cía.
Blanco 903, Valparaíso

Compañía Sud-Americana DE VAPORES
SERVICIO DIRECTO RAPIDO A NEW YORK
en 18 días, con escala en Antofagasta, Iquique, Callao, Payta y Cristóbal. PROXIMAS SALIDAS

"TENO" Sábado 10 de Mayo, a la 1 P. M.
"ACONCAGUA" Sábado 7 de Junio, a la 1 P. M.

EL PASAJE A NUEVA YORK VALE 250.00 DOLARES EN PRIMERA CLASE Y 110.00 EN INTERMEDIA; A CRISTOBAL, 150.00 Y 65.00 DOLARES, RESPECTIVAMENTE

SERVICIO A GUAYAQUIL
con escalas en Coquimbo, Antofagasta, Gatico, Tocopilla, Iquique, Caleta Buena, Arica, Ilo, Mollendo, Chala, Pisco, Tambo de Mora, Callao, Salaverry, Pacasmayo, Eten, Pimentel, Payta y Guayaquil. PROXIMAS SALIDAS:

"IMPERIAL" Viernes 2 de Mayo, a las 4 P. M.
"PALENA" Viernes 16 de Mayo, a las 4 P. M.

SERVICIO A PIMENTEL
con escalas en Coquimbo, Huasco, Caldera, Chañaral, Taltal, Antofagasta, Iquique, Pisagua, Arica, Ilo, Mollendo, Lomas, Pisco, Cerro Azul, Callao, Huacho, Supe, Huarmey, Casma, Samanco, Chimbote, Salaverry, Pacasmayo, Eten y Pimentel.
PROXIMAS SALIDAS:

"AYSEN" Viernes 25 de Abril, a las 4 P. M.
"CACHAPOAL" Viernes 9 de Mayo, a las 4 P. M.

TARIFA REDUCIDA EN LOS PASAJES DE CAMARA DE LAS LINEAS A GUAYAQUIL Y PIMENTEL, ENTRE PUERTOS CHILENOS: ANTOFAGASTA, $ 125; IQUIQUE, $ 171; ARICA, $ 192

Al solicitar un pasaje es indispensable la presentación del certificado de vacuna

WESSEL DUVAL & Cía.
Huérfanos esq. Morandé, Agentes
COMPAÑIA TRANSPORTES UNIDOS
Estado esquina Delicias, Sub-Agentes

Compañías de Vapores
Hamburgo Sud-Americana y Hamburgo Amerika Linie

Líneas de vapores rápidos y de gran lujo, de Buenos Aires a Hamburgo, con escalas en Montevideo, Santos, Río de Janeiro, Lisboa, Vigo, BILBAO, BOULOGNE-SUR-MER (Vía París), y de Buenos Aires, directamente a Vigo, Coruña y Hamburgo.

PROXIMAS SALIDAS:

H. S. D. G.
CAP. POLONIO. 22 Mayo 1924
ANT. DELFINO. 17 Mayo 1924
CAP. NORTE . . 17 Julio 1924
LA CORUÑA. . . 24 Julio 1924

H. A. L.
GALICIA . . . . . 8 Mayo 1924
Württemberg . . 29 Mayo 1924
RUGIA . . . . 7 Junio 1924
BADEN . . . . . . 3 Julio 1924

WEBER Y CIA.
SANTIAGO — GALERIA SAN CARLOS N.o 11
VALPARAISO — BLANCO N.o 817
CONCEPCION — B. ARANA N.o 251

The Royal Mail Steam Packet Company
SERVICIO RAPIDO DE — LUJO DESDE — Buenos Aires a Europa
Próximas salidas de los afamados vapores A.
VIAJES RAPIDOS LISBOA EN 16 DIAS
Cherburgo y Southampton en 19 días

"AVON" ... 11,000 toneladas 1.º DE MAYO
"ALMANZORA" ... 15,500 toneladas 15 DE MAYO
"ANDES" ... 15,620 toneladas 28 DE MAYO
"ARLANZA" ... 14,930 toneladas 11 DE JUNIO
"AVON" ... 11,000 toneladas 25 DE JUNIO
"ALMANZORA" ... 15,500 toneladas 9 DE JULIO
"ANDES" ... 15,620 toneladas 23 DE JULIO

Próximas salidas de la Línea D.
"DESEADO" . . . . 23 de Mayo — "DEMARARA" . . . 20 de Junio
"DESNA" . . . . . 6 de Junio — "DARRO" . . . . 18 de Julio
Viajes de llamada desde varios puntos de Europa, Siria y Turquía.

The Pacific Steam Navigation Company
SANTIAGO: AGUSTINAS 1017. —:— VALPARAISO: Calle BLANCO.
SUB-AGENTES: Compañía Expreso Villalonga y Compañía Transportes Unidos

INFORMACIONES DEL INTERIOR (DE NUESTROS CORRESPONSALES)

TARAPACA

La Compañía Valle actúa en Huara

IQUIQUE.—Se ha dirigido en jira por los pueblos del interior y las oficinas salitreras, la compañía Joaquín Valle, que actuó en el Teatro Olimpia, de esta ciudad. Actualmente en Huara, en donde ha sido recibida con general aceptación.

Mala calidad del agua potable de Huara

IQUIQUE.— Desde cuatro meses atrás, los tres mil habitantes del pueblo de Huara, se ven obligados a consumir agua de pésima calidad y a precios muy subidos. La empresa del ferrocarril salitrero, que atiende este servicio, debido a ciertas circunstancias, lo suspendió para traer el elemento del pueblo de Dolores, el que ha resultado de mala calidad y en nada comparable con el anterior servicio, desde el pueblo de Pica.

ANTOFAGASTA

El descanso dominical no se observa en Chuquicamata

ANTOFAGASTA. — Comunicaciones de los mismos operarios que trabajan en los minerales de Chuquicamata, hacen saber que en aquel lugar no se observa la ley del descanso dominical y que el saldo de la ganancia que perciben no corresponde al esfuerzo que hacen en este día de fiesta consagrado para el descanso.

TALCA

La Municipalidad en mala situación financiera

Y SE TEME QUE NO PUEDA PAGARSE LA CUOTA DEL EMPRESTITO

TALCA, 23. — Con la momentánea disminución de las entradas municipales, debido a que aún no se ha percibido lo que corresponde por la ley del Impuesto a la Renta, la Municipalidad de esta ciudad atraviesa por un momento de crisis financiera.

En efecto, los trabajos de pavimentación han sido paralizados en parte, con el retiro de algunas cuadrillas de trabajadores, y se teme que no se pueda dar cumplimiento el 30 de Junio con el pago de la cuota, correspondiente al empréstito de un millón cien mil pesos contratado algunos años atrás, y cuyo valor asciende a cincuenta mil pesos.

En vista de esta anormalidad, el Primer Alcalde señor Vaccaro, elevará a la consideración del Gobierno una nota, pidiéndole en forma precatoria que designe desde luego la Tesorería que tendrá a su cargo la percepción del impuesto a la renta.

Además, en el transcurso de esta semana se entregará a un cobrador judicial las cuentas pendientes de los deudores morosos, con lo que se espera reunir alrededor de setenta mil pesos.

MAULE

"La olla" y el "ropero escolar" se inaugurarán el 21 de Mayo

CAUQUENES, 24. — Según un acuerdo de la Visitación y los directores de las diversas escuelas primarias, el 21 de Mayo se inaugurará "La Olla" y "El Ropero Escolar".

Para llevar esto a efecto se cuenta con el concurso de varias personas pudientes de la ciudad, y el obsequio del Ministerio de Guerra de ochenta trajes usados del regimiento, a insinuación del señor Intendente, uno de los más entusiastas, porque esta idea se lleve a la práctica.

ARAUCO

Notas sociales

(De nuestro corresponsal, por telégrafo)

LEBU, 23. — **Matrimonio.** — Se efectuó privadamente en Cañete el matrimonio del señor Eleazar Larrea con la señorita Marta Toussaint Ebensperger.

Viajeros.—De Santiago regresó el señor Alfredo Santa Cruz y familia.

—Se encuentra en ésta el señor Miguel Galecio y familia.

—A Valdivia se dirigió el señor Guillermo Hanne.

—Después de una larga estada en ésta se han dirigido a los Baños de Cauquenes para seguir viaje a Santiago, la señora Amelia T. de Durán y su hermana la señorita Estela Toledo Rivadeneira.

Fallecimientos. — Ha dejado de existir en ésta el señor Pablo Bormann.

—Ayer fueron sepultados los restos del niñito Carlos Barrios Belmar.

Llega el receptor de mayor cuantía

(De nuestro corresponsal, por telégrafo)

LEBU, 23.—Ha llegado a hacerse cargo de su puesto el señor Luis Hermógenes Díaz, nombrado recientemente receptor de mayor cuantía.

El Intendente visita los departamentos

(De nuestro corresponsal, por telégrafo)

LEBU, 23.—El Intendente de la Provincia señor Ignacio Franco, partirá dentro de poco al interior del departamento con el objeto de practicar una detenida visita de inspección a los diversos servicios públicos de su dependencia. En seguida visitará también los departamentos de Arauco y Cañete.

El señor Franco tiene el propósito de llegar hasta los puntos más alejados, pues desea darse cuenta exacta de las condiciones en que se encuentra la provincia.

VALDIVIA

Recordando el naufragio de la goleta "Magdalena"

(De nuestro corresponsal por telégrafo)

VALDIVIA, 23. — El diario "El Correo de Valdivia", recuerda el 5.º aniversario del espantoso drama del año 1919, que se desarrolló a la salida de Corral, con motivo del naufragio de la goleta "Magdalena", destruída por un furioso temporal, pereciendo toda la tripulación, inclusa el capitán de marina mercante, don Tulio Moreno, que fué todo corazón y bondad.

Viajeros a Santiago

VALDIVIA, 23. — Se ha dirigido a Santiago el juez señor Orrego, quedando en su lugar el promotor fiscal señor Samuel Rivera.

—Al mismo punto se ha dirigido el mayor don Quintiliano Barboza.

Tres insanos a la capital

VALDIVIA, 23. — Hoy salen de esta ciudad, destinados a la Casa de Orates de Santiago, los insanos Manuel Predes Bustos, Querubín Herrera y Ana Rosa Mardoqueira Loyola.

Fallece don Damián Molina

(De nuestro corresponsal por telégrafo)

VALDIVIA, 23. — Ha fallecido en Pailleco el prestigioso vecino señor Damián Molina, miembro del Partido Liberal. La desaparición del señor Molina ha sido muy sentida en los diferentes círculos sociales y en el seno del partido político al que pertenecía.

Pedirán la creación de departamento

(De nuestro corresponsal por telégrafo)

VALDIVIA, 23. — Los vecinos de Loncoche moverán la opinión pública para solicitar la creación del departamento.

En honor de un diputado y un regidor

(De nuestro corresponsal por telégrafo)

VALDIVIA, 23. — La Asamblea Doctrinaria ofrece esta noche un banquete al diputado y regidor electos, señores Augusto Espejo y Carlos Acharán.

Optimismo de Alemania después del discurso de Mr. Coolidge

GRAN BRETAÑA

HOY SE REANUDARA LA CONFERENCIA ANGLO - RUSA

LONDRES, 23.— La conferencia anglo-rusa reanudará mañana sus sesiones en la Cancillería.

Aún se está discutiendo el programa de trabajos de la Conferencia.

Los delegados del Soviet han conversado con Moscú, por cable durante estos días, de receso de la Conferencia y han tratado de armonizar los puntos de vistas inglés y ruso.

Mr. Mac Donald abrirá la sesión con un discurso. Se tratarán algunos puntos de detalles y se levantará la sesión.— (U. P.)

El Partido Laborista aplaude el discurso de Mr. Coolidge

LONDRES, 23.— La idea lanzada por el Presidente Coolidge para convocar a una nueva conferencia internacional de desarme ha sido acogida en los círculos oficiales británicos con especial favor en vista de que en la plataforma política del Partido Laborista se establece la necesidad de limitar cuanto antes las fuerzas aéreas y submarinas. También ha coincidido esta sugestión con las reciente declaración del premier Mac Donald de que es algo vital e preservar la paz mundial. Se asegura que Gran Bretaña, en caso de que se convocara a una nueva conferencia en Washington, sería la primera de todas las naciones en aceptar oficialmente a invitación.

Se cree que el premier Mac Donald se aprovechará de la primera ocasión para referirse al discurso del Presidente Coolidge en la Cámara de os Comunes.

Mientras tanto, la prensa británica, especialmente aquella que se considera refleja la opinión pública, alaba sin reservas el discurso del mandatario norteamericano.

LA EXPOSICION DE WEMBLEY

DISCURSO DEL REY JORGE

LONDRES, 23.—La exposición de Wembley se abrió oficialmente a las 11.45 de la mañana de hoy. El discurso de apertura pronunciado por el Rey fué escuchado claramente por los aparatos radiotelefónicos de toda Inglaterra. El Rey tributó un entusiasta aplauso al espíritu de empresa de los organizadores, que permitió exhibir al mundo entero el adelanto del Imperio Británico. Declaró que los resultados de la exhibición no beneficiarían solamente al Imperio sino que a todos los países y sería además una verdadera cooperación entre hermanos para el mejor desarrollo de la familia y del estado. Agregó que los efectos de una cooperación entendida así serían perdurables para toda la humanidad. Declaró también que ninguna nación ni grupo de naciones podían ahora aislarse de la gran corriente del progreso, y terminó diciendo que él rogaba a Dios que le diera unidad y prosperidad al pueblo británico y una paz duradera a todo el mundo. — (U. P.)

Sus palabras han sido consideradas como un anuncio de que Estados Unidos aprobará el plan Dawes.

(Correspondencia cablegráfica de Carl D. Groat, especial para "La Nación")

BERLIN, 23.—El discurso de Mr. Coolidge en favor de la concesión del empréstito internacional a Alemania para su restauración económica, ha producido un sentimiento de aliento a los miembros del Gobierno y al pueblo en general, observándose que es la noticia que da Estados Unidos de que aprobará el plan Dawes y hasta cierto punto una insinuación a Francia en contra del sabotaje.

Los miembros del Gobierno del Reich consideran que Mr. Coolidge ha provocado indirectamente la seguridad de que el empréstito será suscrito en todo su monto. Aún más el Gobierno cree que después de su discurso, los ochocientos millones de marcos oro contemplados en la cláusula primera como requisito esencial para el ajuste de las reparaciones, estarían en vísperas de conseguirse o por lo menos las negociaciones habrían avanzado bastante.

Aunque Mr. Coolidge no es partidario de la Liga de las Naciones se estima que Estados Unidos continúa interesándose por la cuestión de las reparaciones y contrarrestando la parcialidad de los políticos europeos.

Se estima aquí que el discurso de Mr. Coolidge ha producido efecto en Francia y ha provocado una tremenda eficacia entre los elementos moderados del Reich que permitirán al Gobierno un franco éxito en las próximas elecciones.

El control hitlerista en el Reichtag significaría que toda la nación estaba alienada y perdería Alemania el principio de amistad que empieza a tener con todos los países del mundo.— Groat.—(U. P.).

El discurso del Rey trasmitido por radiotelefonía

LONDRES 23. — El discurso del Rey, será trasmitido por radiotelefonía. El largo de la honda será de 365 metros. Probablemente pueda ser escuchado en los Estados Unidos. En numerosos teatros y sitios públicos se han instalado alto parlantes.

Francia y la paz

COMENTARIOS DEL DAILY NEWS

LONDRES 23. — The Daily News, ocupándose del discurso del Presidente Coolidge dice que sus sugestiones relativas al desarme tienen la más alta importancia y agrega, haciendo especial referencia del informe de Mr. Dawes:

"Si el Gobierno francés hace una tentativa sería para torpedear este nuevo esfuerzo en favor de la paz, que ha sido tan bien recibido en los Estados Unidos, el aislamiento de Francia será completo".

DINAMARCA

LA COMPOSICION DEL NUEVO GABINETE

COPENHAGUE, 23.— Fué sometida al Rey la lista con los nombres de los nuevos miembros de Gabinete, la que está integrada con los nombres de Staunin, como premier y de Carl Moltke, de Relaciones Exteriores.— (U. P.)

ALEMANIA

El discurso del Presidente Coolidge en Alemania

COMENTARIOS FAVORABLES

BERLIN 23. — El discurso del Presidente Coolidge, especialmente lo que se refiere a su pronunciamiento en favor del empréstito a Alemania, ha sido muy bien recibido en el Gobierno y en el pueblo alemán. También ha provocado unánimes aplausos la declaración del Presidente en favor del proyecto de los Expertos.

¿CUANDO SERA LA PROXIMA CONFERENCIA DEL DESARME?

Se cree que el Presidente Coolidge esperará hasta después de las elecciones para convocarla. — De la actitud de Francia dependería su éxito.

(Correspondencia cablegráfica de A. L. Bradford, especial para "La Nación")

WASHINGTON 23.— ¿Cuándo justificará la situación internacional la celebración de una segunda conferencia sobre limitación de los armamentos?; esta es la pregunta que, por ahora, despierta interés en las esferas oficiales, donde se cree que esto puede ocurrir en la Primavera próxima, considerándose a Washington como la ciudad más calificada para servirle de sede.

Sin embargo, se cree que el Presidente Coolidge esperará hasta después de las elecciones de Noviembre, temiendo que sus enemigos políticos le acusen de tomar la dirección de los asuntos políticos internacionales.

Se reconoce que de la actitud de Francia dependerá el éxito de esa Conferencia y el Presidente Coolidge espera que Francia accederá a una limitación general de los armamentos terrestres.

Los observadores creen que esa Conferencia sería más importante que la anterior, porque a ella serían invitadas Alemania y Rusia.— BRADFORD.— (U. P.)

FRANCIA

M. Poincaré contesta una nota al Soviet ruso

PARIS, 23. — El premier Poincaré envió una nota a Tchitcherine manifestándole que el Gobierno francés en momento alguno ha pensado en entrometerse en los asuntos del soviet y Moscú está en absoluta libertad para considerar o nó desde el punto de vista humanitario, el llamado hecho por Francia en pro de los sabios de Kieff. Respecto a que los sabios en cuestión estuvieran al servicio del espionaje francés, dice el premier Poincaré que eso es una falsedad. —(U. P.)

El discurso del Presidente Coolidge en París

PARIS 23. — El discurso pronunciado por el Presidente Coolidge, tendrá un efecto bien definido en el desarrollo del plan de los Expertos. Algunas autoridades declaran que la Europa alimentaba aún esperanzas de que los Estados Unidos consintieran o discutieran las deudas de la guerra después de la participación de los Estados Unidos en la obra de los Expertos; pero, ahora, después del discurso del Presidente Coolidge, se han cerrado todas las puertas a esas esperanzas, por lo menos antes de las elecciones.

Le Petit Journal, dice que el discurso del Presidente Coolidge, significa que el monto total de la deuda alemana, no podrá ser reducido porque Francia deberá exigir 26 a 27 millardas de marcos oro adicionales, para poder así pagarle a los Estados Unidos y a Inglaterra.

M. Pertinax, declara que ya se han iniciado negociaciones con Washington, Londres y Roma.

LOS VUELOS ALREDEDOR DEL MUNDO

LA FLOTILLA NORTEAMERICANA SE ENCUENTRA EN PUERTO DUTCH

CORDOBA (Alaska) 23. — Informan de Kanatak, que el mayor Martin tiene su aeroplano reparado y listo para partir, pero que no ha podido hacerlo, debido al mal tiempo reinante. Espera que mejore un poco para partir al puerto de Dutch, o sea para realizar la etapa más peligrosa.

Los otros aviadores de la flotilla norteamericana se encuentran en puerto Dutch esperando a su comandante, mayor Martín. —(U. P.)

MAC LAREN LLEGO A KARACHI

BOMBAY, 23.— El aviador británico que realiza el raid alrededor de mundo llegó a Karachi.

Lleva recorridas 4,895 millas. — (U. P.)

EL FALLECIMIENTO DE ELEONORA DUSE

El Embajador Gaetani llegó a Pittsburgh

PITTSBURGH, 23.— El Embajador de Italia, señor Gaetani llegó a ésta para tributar un homenaje póstumo a la actriz Eleonora Duse, en representación del Gobierno italiano.

Se ha manifestado que el personal de la Compañía de la Duse le hará guardia de honor hasta que lleguen sus restos a Italia.—(U. P.)

Los restos serán trasladados a Nueva York

PITTSBURGH, 23.—El Embajador de Italia, señor Caetani, asistió al sencillo servicio fúnebre que se realizó en una capilla a la memoria de la artista Eleonora Duse.

El Embajador Caetani colocó a los pies del ataúd de la artista una corona de flores naturales, a nombre del Rey Víctor Manuel.

El Sábado en la tarde serán trasladados sus restos en un tren especial a Nueva York, donde serán depositados posiblemente en la Catedral de St. Patricks.—(U. P.)

COMITE PRO - HOMENAJE A ELEONORA DUSE

ROMA, 23.— Se organizó un comité pro homenaje a Eleonora Duse. Su presidencia fué ofrecida al premier Mussolini.— (U. P.)

La colonia italiana toma algunas resoluciones

NUEVA YORK, 23.—Los prominentes miembros de la colonia italiana se reunieron en las oficinas del Consulado de Italia y tomaron algunos acuerdos relativos a las ceremonias que se realizarán una vez que lleguen los restos de la Duse.

Se dispuso que permanecieran en la iglesia católica italiana hasta que sean trasladados a Italia.—(U. P.)

EL ARBITRAJE SOBRE TACNA Y ARICA

WASHINGTON, 23. —De fuente autorizada se ha indicado que el Presidente Mr. Coolidge y el Secretario del Departamento de Estado, Mr. Hughes, se proponen designar un completo personal para la atención del asunto de Tacna y Arica, en vista de la importancia extraordinaria que atribuyen a dicho problema.

Se ha manifestado que los delegados peruanos han demorado en lo posible, o abandonado su propósito de pedir los originales de ciertos documentos chilenos.—(U. P.)

ITALIA

REUNION DEL GRAN CONSEJO FASCISTA

ROMA, 23.— En ua sesión celebrada anoche por el Gran Consejo Fascista, el premier Mussolini comentó los resultados de las elecciones.

Delineó la tarea que se ha propuesto realizar el fascismo y su grupo parlamentario, agregando que era necesario esperar para encontrar la manera de resolver la situación.

Dijo que era menester que volviera al partido la disciplina y la lealtad, para que así cooperara al trabajo de restaurar el Gobierno. — (U. P.)

RECONOCIMIENTO DE LA REPUBLICA GRIEGA

ROMA, 23.— El Gobierno reconoció la República griega.— (U. P.)

Preparativos para despedir al Cardenal Mundelein

ROMA, 23.— Los profesores y estudiantes han iniciado una propaganda en todos los colegios para realizar una manifestación de despedida en honor del Cardenal Mindelein, en la que se elogiaría la personalidad del prelado y la generosidad de Estados Unidos.— (U. P.)

Resolución de una conferencia

MILAN 23.—La conferencia de los afiliados a las Cámaras del Trabajo y de los afiliados a la Confederación del Trabajo, después de un prolongado debate, resolvió lanzar un manifiesto al proletariado italiano el 1.o de Mayo, en celebración de esa histórica fecha y también instruir al proletariado para que celebre la fecha del 1.o de Mayo, absteniéndose de trabajar, y tratando de darle a aquélla todo el brillo posible.—(U. P.)

La libertad de prensa

MADRID 23. — Los diarios de las derechas han iniciado una campaña contra la omnímoda libertad de prensa.

Sostienen que los gobiernos ejercitan el derecho de restringir dicha libertad y que deben hacerlo para mantener el orden. Grecia, Checoeslovaquia, Gran Bretaña e Italia, restringen la libertad de prensa. — (U. P.)

Grave accidente ferroviario en Su

Dos trenes chocan cerca de Bellinzona. — Resultan treinta muertos y sesenta heridos.

GINEBRA, 23.—Se ha producido anoche el más grave accidente ferroviario del presente año. Dos trenes descifraron equivocadamente las señales que se les hicieron y chocaron mientras iban a gran velocidad en las vecindades de Bellinzona. Se informa que los muertos ascienden a 25.

Los maquinistas de ambas locomotoras perecieron. Los heridos son numerosos.

Varios tanques de gasolina hicieron explosión con la violencia del choque. Los restos de numerosos pasajeros no han podido ser reconocidos debido a las quemaduras. Del primer carro ha sido rescatado solamente uno que se dirigía a Berlín.

Entre las víctimas figuran numerosos italianos y se dice que iban cuatro norteamericanos, dos británicos y 45 alemanes.—(U. P.)

GINEBRA, 23.—En el accidente ferroviario han sido recogidos hasta ahora 21 cadáveres.

Se dice que el Conde Della Torra figura entre las víctimas, que en su mayoría son ciudadanos alemanes.—(U. P.)

GINEBRA, 23.—El accidente ferroviario ocurrió a 300 yardas de la estación de Bellinzona. El choque tuvo lugar entre un tren que descendía del paso de San Gotardo y otro que venía de Milán. La catástrofe ocurrió a las 2.20 A. M.

Se informa que uno de los maquinistas interpretó mal las señales que se le hicieron en una estación, pero aún así no se explica cómo pudo ocurrir el accidente.

Las autoridades ferroviarias respectivas se han dirigido al lugar del suceso.

La identificación de las víctimas se hace bastante difícil, debido a que casi todos los cadáveres han sido ya incinerados.—(U. P.)

GINEBRA, 23. — Según informaciones más recientes, los muertos en el choque ferroviario de Bellinzona se calculan en treinta y en sesenta los heridos.

El choque ocurrió entre el tren de Biarritz y el expreso de Milán.—(U. P.)

GINEBRA, 23.—Cada uno de los trenes que chocaron, era arrastrado por dos locomotoras.

Numerosos trabajadores se ocupan en la remoción de escombros. La mayor parte de las víctimas de la catástrofe son turistas alemanes.—(U. P.)

BERLIN, 23. — Se presume que Helferich pereció en el choque ferroviario de Bellinzona.—(U. P.)

BELGICA

LA RESPUESTA A LA COMISION DE REPARACIONES

BRUSELAS, 23.— Los círculos oficiales intiman al premier M. Theunis, y al Ministro de Relaciones, M. Hymans, para que se dirijan pronto a París, a conferenciar con M. Poincaré.

La respuesta belga a la Comisión de Reparaciones es de aceptación del plan Dawes, en todas sus partes.— (U. P.)

JAPON

LA INMIGRACION A LOS ESTADOS UNIDOS

TOKIO 23. — De fuente autorizada se sabe que el Gobierno tiene el propósito de convocar a la Dieta a una sesión extraordinaria para el 25 de Junio, con el propósito, no anunciado por los diarios, de continuar protestando por la exclusión de los japoneses de la inmigración norte-americana.

Pero, se agrega, que ésta no es una cuestión que haya provocado una ansiedad y se estima que el barón Shibusawa se limita a amenazar con la ruptura de las relaciones de ambas potencias, si aumenta la tensión política, a causa de la exclusión. — (U. P.)

Protestas contra la ley norteamericana de exclusión

OSAKA 23.—Despachos procedentes de Kyoto anuncian que en la reunión de las Cámaras de Comercio unidas, bajo los auspicios de los diarios Mainichi, Asahi, Jiji y Kansai Nippo, conjuntamente con los miembros de la Federación de las Asociaciones comerciales, se resolvió protestar contra la ley norteamericana de exclusión del inmigrante japonés.

Se resolvió asimismo cablegrafiar al Presidente Coolidge y a las Cámaras de Comercio de Estados Unidos comunicándoles los acuerdos adoptados.

Firman el cable veinte mil personas que concurrieron, entre los que se destacaban periodistas, educadores, comerciantes, policías, etc. En la comunicación se apela a los sentimientos de justicia del pueblo norteamericano.

Demostraciones semejantes se han realizado en todas partes, pero no hostiles, destacándose por su espíritu de moderación y prevaleciendo cierta ansiedad por conocer la decisión de Mr. Coolidge.—(U. P.)

MARRUECOS

Las actividades de los moros

MADRID, 23.—(Oficial de Marruecos).—El enemigo volvió a hostilizar la posición de Darmizian.

Los moros fueron desalojados. Dos legionarios resultaron heridos.

En la zona de Ceuta se sometieron varios indígenas.

Los rebeldes atacaron la Gomera. Fueron capturados dos indígenas.—(U. P.)

TURQUIA

Las escuelas religiosas en Constantinopla

PERMISO CONCEDIDO A ESTABLECIMIENTOS ITALIANOS

LONDRES, 23.—Cuatro o cinco de nueve escuelas congregacionistas italianas existentes en Constantinopla recibieron permiso para abrir sus puertas después que sus directores aceptaron remover los crucifijos de las salas de estudio.

Según "The Daily Telegraph", los diplomáticos aliados han trabajado esforzadamente por restablecer la antigua amistad ítalo-turca, que según se dice se había enturbiado un tanto por el acercamiento entre Roma y Moscú. — (U. P.)

RUSIA

EL CONFLICTO RUSO-RUMANO POR LA BESARAVIA

ROMA 23. — "La Tribuna", refiriéndose al viaje del señor Brantianus, de Angora, dice que la situación debe observarse cuidadosamente, pues, aunque el conflicto no se encuentra planteado en una base que indique la existencia de una aguda crisis, ni Rumania ni Rusia estén inclinadas a llegar hasta la guerra por la Besarabia, la posibilidad de un
ción está muy distante.
Si Rusia determina recobr
sarabia y Rumania se
terse a tal decisión, y
la cuestión, las nubes
que flotan por la atmósf
ca harían irrupción y la
llaría en el Cercano Orient

ESPAÑA

Estados Unidos y la posición ibero - am ricana

MADRID 23.—Ha causado
impresión la noticia según l
Norte-América destinará u
de dólares a la construcción
palacio para la exposición
americana de Sevilla.
A su inauguración asistirá
bajador de los Estados Unido
obsequiará el palacio a una
ción cultural de Sevilla.—(U.

La actualidad política Barcelona

BARCELONA, 23.— Fué
la agrupación de la Unión
quica Nacional. Algunos
miembros se incorporaron
Unión Patriótica. Otros
ron un nuevo partido llamado
Unión Democrática Españ
(U. P.)

Escuadrilla aérea viaje a Melilla

SEVILLA, 23.— Proced
Madrid llegó la escuadrilla
roplanos que viaja con
Melilla.— (U. P.)

Homenaje a estudia extranjeros

MADRID, 23.—En Toledo
blación tributó un gran re
a los estudiantes portugueses
llanos y americanos, que
acompañados de estudiantes
leños.— (U. P.)

Arresto de un d cuente

MADRID, 23. — En la
Real ha sido arrestado
Sánchez, autor del asesinato
pleado de la ambulancia
Se dice que Sánchez posee
fincas en Sevilla.— (U. P.)

MADRID, 23.—Los socialistas
congratulan de la derrota
de los comunistas de Ar
del triunfo de los socialistas
P.)

Resoluciones del T nal Supremo

MADRID, 23.—Se ha
inhibición judicial en fav
jurisdicción militar en la ca
tra los asesinos de los
postales del expreso de An
El Tribunal Supremo ha
que las actuaciones judiciales
prosigan en Valladolid.
El mismo Tribunal ha res
la causa contra el Duque
pase a su jurisdicción, por
bunal Supremo es el
tente para juzgarlo, dada
ción de parlamentario.—(U.

MADRID, 23.—Mañana s
zará la inauguración del
Círculo de la Unión Mercantil
currirá el Rey, los miem
Directorio y otras persona
(U. P.)

MADRID, 23.— Estado d
procesos.— Han pasado a
dicción militar los antecedentes
las causas instruídas por
natos cometidos en las
de los correos.— (U. P.)

LOS MUEBLES PARA SU OFICINA

Se los ofrecemos de calidad sobresaliente y en estilos modernos, a

PRECIOS MUY RAZONABLES

Encomiéndenos su orden por muebles del estilo que desee y le complaceremos.

DEPARTAMENTO REMINGTON DE

MORRISON & Co.

SANTIAGO

PROTECTORAS DE CHEQUES

PROTECTOGRAPH, último modelo, a dos tintas, para $, oro 180 y m/o., flamantes y garantidas, valor 65 dólares, vendemos 2 de verdadera ocasión a $ 280 m/o. cada una

139 — BANDERA — 139

MUEBLERIA
COLON
FRENTE A LA BOLSA
58— BANDERA —58
CONSULTE NUESTROS
PRECIOS ANTES DE
COMPRAR

INSTITUTO
DE SALUD
(CISTERNA)
POBLACION NUEVA ESPAÑA

Situado en el sitio más hermoso y sano de toda la provincia. Especial para enfermedades nerviosas, surmenage, convalecencias, etc.
No admite contagiosos. Dirección en Santiago:

DR. FONTECILA
Delicias 1626

SOMBREROS para SEÑORAS

Ruego a mi distinguida clientela se sirva visitar nuestra EXPOSICION DE SOMBREROS, hormas, fantasías, géneros, cintas, etc., etc.

UNIFORMES PARA COLEGIALES
PRECIOS: LOS MAS BAJOS EN PLAZA
SERRANO 28 — "SALOME"

¡¡AGRICULTORES!!

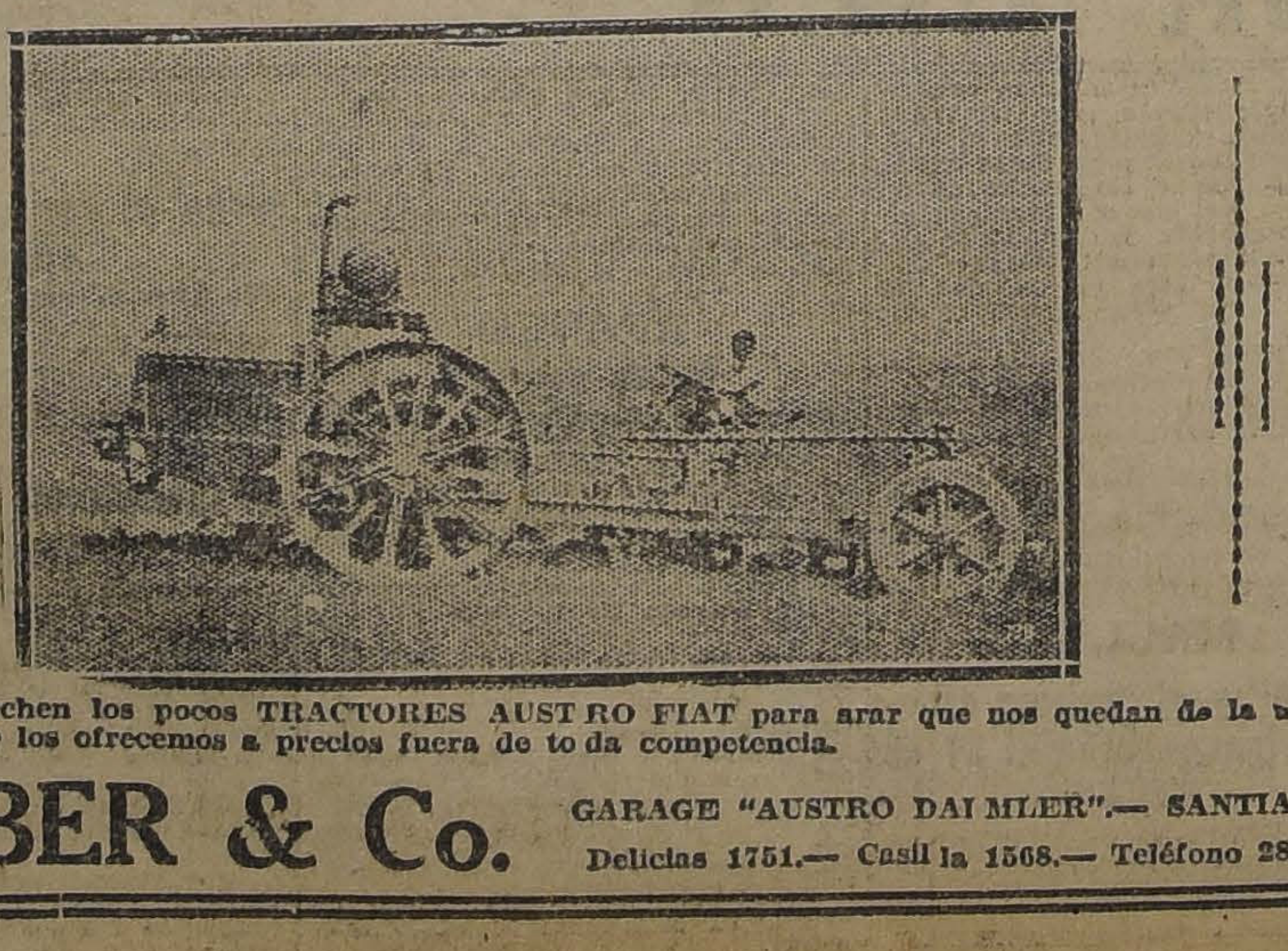

Aprovechen los pocos TRACTORES AUSTRO FIAT para arar que nos quedan de la última partida y que los ofrecemos a precios fuera de toda competencia.

WEBER & Co.

GARAGE "AUSTRO DAIMLER".— SANTIAGO.
Delicias 1751.— Casilla 1568.— Teléfono 2821.

MARCA REGISTRADA
KUM-A-PART
CUFF BUTTON

"EL GEMELO IDEAL"

Los botones de puño KUM-A-PART han sido objeto de una señalada distinción.

Los vendedores saben que la marca de comercio KUM-A-PART se ha convertido en sinónimo de be conveniencia y durabilidad.

Vendedores poco escrupulosos, con el deseo de obtener de la fama del KUM-A-PART una ventaja indebida vienen colocando botones inferiores en los cartones KUM-A-PART especialmente ideados para exhibir los legítimos en los mostradores.

Cuando determinados botones de puño que no pueden ser vendidos por la sola fuerza de su propio nombre, venden gracias a la fama del nombre de los KUM-A-PART se rinde un alto tributo a los botones de puño KUM-A-PART.

Pero ello constituye un tributo desleal que se le hace pagar al público. La única manera de que usted esté seguro de obtener las cualidades fundamentales de elegancia, durabilidad y comodidad del KUM-A-PART consiste en cerciorarse de que el nombre KUM-A-PART está en la parte interior de cada botón que usted compra.

THE BAER & WILDE Co.

Unico Representante al por Mayor:

Agustinas 698. SANTIAGO. Casilla 101

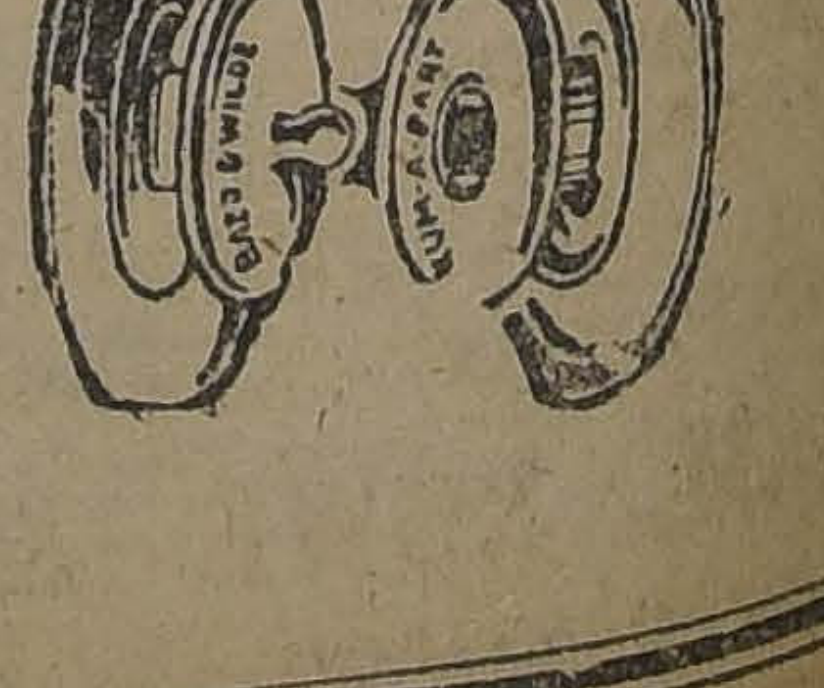

EXTERIOR

DE NUESTROS CORRESPONSALES ESPECIALES, VIA EASTERN Y ALL AMERICA CABLES INC., Y DE "THE UNITED PRES"
LOS ORIGINALES DE TODOS LOS CABLEGRAMAS QUE SE INSERTAN EN ESTA SECCION, ESTAN A DISPOSICION DEL PUBLICO EN ESTA IMPRENTA

ACTIVIDADES DEPORTIVAS MUNDIALES

QUINTIN ROMERO PELEARA CON F. JOHNSON EL 9 DE MAYO

NUEVA YORK, 23—Floyd Johnson firmó contrato para una pelea a quince rounds con Quintín Romero, la que se realizará en Madison Square Garden el 9 de Mayo.

Tex Rickard ha declarado, que si Romero triunfa, le preparará un encuentro con Jack Renault y que si también gana en esta pelea es probable que le haga medirse con Wills.—U. P.)

Tex Rickard habla de Quintín Romero

NUEVA YORK, 23. — Tex Rickard sigue siempre abrigando la idea de que será posible volver a traer a Luis Firpo a los Estados Unidos. Declaró, sin embargo, que si Firpo no regresaba, tenía él suficientes pesos pesados para los próximos campeonatos.

Refiriéndose a Quintín Romero, Tex Rickard dijo:

"Hoy ví trabajar a Quintín Romero y he quedado impresionado por su rapidez. Romero se muestra com una gran promesa y lo haré medirse en Madison Square con Floyd Johnson el 9 de Mayo y en caso de que triunfe le proporcionaré otros matchs de eliminación que lo lleven hasta medirse con Wills. También dispongo de Spalla para concertar un match entre el y Wills, y el triunfador de él se medirá entonces con Jack Dempsey. He contrtado a Wills y es posible que llegue a enfrentarse con el campeón mundial durante la estación al aire libre y después de que Wills cumpla con sus obligaciones de pelear con Bartley Madden y Jack Taylor.

Mr. Grant Landrice, en The New York Herald Tribuna, dice: "Si vuelve otra vez a pelear Firpo con Dempsey, es posible que Firpo dure un round o a lo más dos. Firpo sigue siempre siendo peligroso, pero resulta un blanco fácil para un peleador rápido como Dempsey. Firpo podría haber tenido todavía una probabilidad de pegarle al campeón mundial si se hubiera entrenado para desarrollar sus aptitudes y su velocidad, pero el argentino siempre ha odiado la rutina de la disciplina".

Noticias boxeriles de Buenos Aires

BUENOS AIRES 23—Reverbieri aceptó el desafío del senegalés Paul Hams.

El Sábado se realizará el match Méndez-José Caratoli.—(U. P.)

Selección de boxeadores en Buenos Aires

BUENOS AIRES 23.—En el ring de L'Aiglon se iniciará pasado mañana la selección de los boxeadores aficionados que integrarán el equipo argentino a las Olimpiadas de París.—(U. P.)

FIRPO ESTA DISPUESTO A PELEAR CON QUINTIN ROMERO

BUENOS AIRES 23.—Luis A. Firpo ha declarado que, en el caso de que Tex Rickard le arreglara un match con Quintín Romero, entendiéndose que esa fuera la primera pelea de ambos en los Estados Unidos, se embarcaría a la brevedad posible para Nueva York.— (U. P.)

UN JUICIO SOBRE ROMERO

NUEVA YORK 23.—Quintín Romero boxeó privadamente tres rounds con John Lester Johnson, ex-sparring partner de Firpo.

Dijo que Romero tenía un punch bastante duro, y que su sistema de pelea era bueno y limpio. Piensa que tiene bastantes expectativas en un futuro no lejano.

Se espera que Romero, en algunos días más, firme un contrato que le presentará Rickard.—(U. P.)

REGRESO DE LA DELEGACION CHILENA DE ATLETISMO

BUENOS AIRES, 23. — Por la combinación del transandino de hoy partieron los atletas chilenos que participaron en la Olimpiada Sur-americana.

En la misma combinación se embarcó el enviado especial de "La Nación" de Santiago, señor Jorge Vial Jones, quien fué despedido por un grupo numeroso de periodistas y amigos, quienes le hicieron una sincera manifestación de simpatía y confraternidad. Los vítores a ambos países se sucedieron hasta ponerse en marcha el tren.—(U. P.)

Pancho Villa peleará en Mayo

LONDRES, 23.—Se anuncia que Frankie Ash firmó un contrato de pelea, por el campeonato de su categoría con Pancho Villa, el que se realizará el 27 de Mayo en Nueva York.—(U. P.)

Tilden y la Copa Davis

DECLARACION DEL CAMPEON

NUEVA YORK, 23. — Mr. Julian Smyrick, presidente del comité de la Copa Davis le escribió a Tilden pidiéndole que por razones de patriotismo no se retirara de la competencia de la Copa Davis y del team que representará a los Estados Unidos en los juegos olímpicos de París.

Tilden contestó declarando que volvería a tomar parte en una competencia internacional únicamente después que se le vindique completamente por la Asociación de Lawn Tennis de los Estados Unidos. —(U. P.)

Casa RESIDENCIAL EXTRANJERA

Alvarez 710, Viña, frente estación, ofrece lujosos departamentos y dormitorios, con pensión de primer orden, para familias o caballeros. Baños y todo confort.

MUEBLERIA
LA ARGENTINA
220- BANDERA -220
José Gurfinkel

Gran surtido de muebles de todos estilos

Fábrica: Chiloé 1367 al 1375

A precios más bajos que en todas las mueblerías. Antes de hacer sus compras consulte mis precios.

A-20

La actitud de la delegación peruana

AL ARBITRAJE DE TACNA Y ARICA

Después de un prolijo estudio del contra - alegato chileno, habría resuelto no insistir en la petición de ciertos documentos originales.

WASHINGTON, 23 — Apenas supieron los peruanos que en el tercer cuerpo del contra-alegato chileno se sostenía la inexactitud y falsedad de los hechos expuestos en el alegato peruano, se anunció que, como una represalia, intentarían pedir al Arbitro se les facilitaran los originales de ciertos documentos chilenos acompañados al contra-alegato, pero, después de una detenida consideración y estudio de dicho tercer cuerpo del contra-alegato chileno realizado en un Consejo celebrado por los delegados peruanos, se resolvió no darle al hecho la más mínima importancia y, por consiguiente, la postergación y tal vez el abandono de la acción, la cual habría traído ulteriores complicaciones.

Una alta autoridad peruana ha expresado que, en su opinión, la justicia de causa del Perú es absolutamente aplastante.

Su optimismo lo basa: 1.o en el abundante material acumulado para demostrar la población que había en Tacna y Arica en 1894; 2.o en las declaraciones oficiales de Chile respecto de las condiciones actuales de las provincias objeto de la disputa; 3.o en una información relativa a las cantidades de dinero, recogidas por los chilenos durante la ocupación y según declaración de ellos mismos; 4.o, en trescientos documentos públicos que demuestran los actos de expulsión de los peruanos de las provincias referidas, por parte de las autoridades chilenas.

Agrega que los chilenos sostienen que los peruanos han desvirtuado el alcance que tiene el arbitraje, según la definición contenida en el protocolo y dicen que gran parte del material probatorio acompañado por los peruanos, es inconducente.—(U. P.).

REUNION DEL COMITE OLIMPICO DE BUENOS AIRES

BUENOS AIRES, 23.—El Comité Olímpico realizó ayer una breve reunión, en la que se trataron varios asuntos, relacionados con la concurrencia de Argentina a las Olimpiadas de París.

Se leyó una comunicación del Jockey Club, anunciando la destinación de veinticinco mil pesos para los gastos que demande la participación del team de polo en las Olimpiadas.

Se dió lectura también a una comunicación de la Dirección General de plazas de ejercicios físicos, en la que manifiesta que solamente se anotaron tres competidores para las pruebas de gimnasia. En vista de la escasez de competidores, se resolvió eliminar la gimnasia de la participación de Argentina.—(U. P.)

Tilden insiste en sus propósitos

FILADELFIA, 23.—El campeón norteamericano de tennis, Mr. William T. Tilden, ha anunciado que no concurrirá a la reunión del comité de la Copa Davis, a que ha sido invitado para el Viernes en Nueva York.

Agregó que había renunciado a participar en los matchs por la Copa Davis de 1924 mientras la Asociación de Lawn Tennis de Estados Unidos no hiciera un reconocimiento bien claro sobre la posición de los amateurs.—(U. P.)

ESTADOS UNIDOS

ECOS DEL TORNEO INTERNACIONAL DE AJEDREZ

NUEVA YORK 23. — El team de ajedrecistas del Colegio Americano, ganó el campeonato de ajedrez ayer con el team del Colegio Inglés. Los norte-americanos jugaron con las blancas en la primera, tercera y quinta partidas y con las negras en la segunda, cuarta y sexta.

El maestro Ricardi Reti partió hoy a Gran Bretaña.

Alekhine, Yates y Bogoljubow se embarcarán a principios de Mayo.

El doctor Manuel Lasker permanecerá en Estados Unidos hasta Junio, pues realizará algunas exhibiciones. Capablanca hará otro tanto. —(U. P.)

Carrera nacional de globos

SAN ANTONIO, 23. — Con un tiempo muy favorable se largaron siete globos que participan en la carrera nacional de aeróstatos. Salieron los pilotos con cinco minutos de intervalo y comenzaron a largar a las 5.30 P. M.

Participan en esta prueba tres oficiales del ejército y cuatro civiles.—(U. P.)

Fuerte temblor

HONOLULU, 23.— Un fuerte temblor acompañado de ruidos se sintió hoy en el distrito de Puna.—(U. P.)

La ley seca y la próxima campaña electoral

HARRISBURG, 23.—La posibilidad de una seria escisión en el Partido Republicano y de que se inyecte en la cuestión electoral el delicado asunto de la ley seca son los principales resultados que se han obtenido en la primera media elección de delegados republicanos de Pennsylvania donde, en la proporción de dos votos contra uno fué derrotado el Gobernador Mr. Pinchot que deseaba ser nombrado delegado a la Convención nacional republicana, incluyendo en su programa la estricta vigencia de la ley seca.—(U. P.)

La lucha presidencial

NUEVA VICTORIA DE Mr. COOLIDGE

TRENTON NEW JERSEY, 23 —En la primera votación para elegir delegados a la convención, los partidarios de Mr. Coolidge derrotaron a los de Mr. Hiram Johnson.—(U. P.)

PETICION DE LOS ELECTORES DE IOWA AL SENADOR LODGE

WASHINGTON, 23.—El senador, Mr. Lodge, ha recibido una petición suscrita por treinta y cinco mil electores de Iowa, urgiendo la participación de Estados Unidos en la Corte Mundial.

Amenazan con desertar del partido republicano, a menos que se abandone el aislamiento tan estricto que observa la nación.—(U. P.)

MEXICO

LAS ELECCIONES PRESIDENCIALES

MEXICO 23. — El candidato a la Presidencia, del partido socialista, señor Calles, parece ser el candidato del gobernador Angel Flores, quien no ha renunciado la gobernación de Sinaola, de acuerdo con las disposiciones de la constitución, pues se requiere para que se retire, un plazo de noventa días antes de la elección. Hasta ahora solamente van corridos sesenta, de suerte que se cree que Flores quede elimindo a principios de Mayo. — (U. P.)

HONDURAS

Preparativos para una conferencia de conciliación

WASHINGTON 23. — El Departamento de Estado ha anunciado que Mr. Sumner Welles, representante norte-americano en Honduras, ha preparado una conferencia de paz para el Miércoles, a la que concurrirán representantes del Gobierno legal y de los insurgentes.

Posiblemente la conferencia se realice a bordo de un crucero norte-americano de los que se encuentran fondeados en los puertos del país. — (U. P.)

BRASIL

El Embajador Giuratti

RIO JANEIRO 23.—El Embajador Giuratti siguió viaje anoche a San Pablo, con el objeto de visitar la estancia del italiano José Giorgi. De allí partirá a Matto Grosso y volverá en la víspera de la salida del "Italia" a Santos, la cual ha sido postergada.—(U. P.)

RIO JANEIRO 23.—**En los circul los políticos se asegura** que se ha producido la conciliación de los políticos de San Pablo. Han publicado un manifiesto firmado por todos los disidentes.—(U. P.)

INFORMACIONES COMERCIALES

El franco sigue subiendo

PARIS, 23.—El franco ha llegado al precio más alto que se registre desde el otoño último. Se cotiza actualmente a razón de 14.49 por dólar.—(U. P.)

Mercado de cereales

CHICAGO, 23.—Se han fijado hoy los siguientes precios para cereales:

Trigo:

Para entrega en Mayo, 103 centavos oro el bushel.

Para entrega en Julio, 103 3|4 centavos oro el bushel.

Para entrega en Setiembre, 105 3|8 centavos oro el bushel.

Maíz:

Para entrega en Mayo, 77 1|4 centavos oro el bushel.

Para entrega en Julio, 78 3|8 centavos oro el bushel.

Para entrega en Setiembre, 78 centavos oro el bushel.

Avena:

Para entrega en Mayo, 46 5|8 centavos oro el bushel.

Para entrega en Julio, 44 centavos oro el bushel.

Para entrega en Setiembre, 49 7|8 centavos oro el bushel.—(U. P.)

Mercado de metales

NUEVA YORK, 23.—El estaño se cotizó hoy en la siguiente forma:

Para entrega inmediata, 49.75 dólares las cien libras.

Para entrega en Abril, 43 3|4 dólares las cien libras.

Para entrega en Mayo, Junio y Julio, 49 3|4 dólares las cien libras.

El cobre se cotizó hoy a razón de 13.50 dólares las cien libras, para pago al contado.—(U. P.)

Cotizaciones del cambio

NUEVA YORK, 23.—Se han fijado hoy los siguientes tipos de cambio:

Gran Bretaña, 4.38 7|8 dólares por libra esterlina.

Francia, 6.68 centavos oro por franco.

Bélgica, 5.68 centavos oro por franco.

Alemania, 45 billones de marcos por dólar.

Suiza, 17.73 centavos oro por franco.

España, 14.17 centavos oro por peseta.

Argentina, 32.71 centavos oro por nacional.

Chile, 11.20 centavos oro por peso.

Japón, 39.50 centavos oro por yen.—(U. P.)

ARGENTINA

Estreno de Armando Mook

BUENOS AIRES, 23.—La Compañía de Camila Quiroga, que actúa en el Teatro Odeón, estrenará el Viernes una pieza dramática en tres actos intitulada: "El Castigo de Amar", original del autor chileno, Armando Moock.

Han sido invitados al estreno el Embajador de Chile, señor Juan Enrique Tocornal, el personal de la Embajada, el Cónsul, señor Maqueira, y las más destacadas personalidades de la colectividad y de los diarios.

Se anticipan buenas referencias sobre la producción.—(Especial).

Circular a los Gerentes de compañías de navegación

BUENOS AIRES 23.—La Secretaría General de la Federación Obrera Marítima envió una circular a los gerentes de compañías de navegación notificándoles que en la asamblea celebrada el 14 del presente, se resolvió no aceptar los descuentos hechos en los jornales para la Caja de Jubilaciones.

Agregan que en caso que se les obligara a efectuar el pago, abandonarán el trabajo.—(U. P.)

LA MODERNIZACION DE LA ESCUADRA

BUENOS AIRES 23.—El Ministro de Marina telegrafió al jefe de la comisión naval que se halla en Norte-América autorizándolo para que firme contrato para la modernización de los acorazados "Rivadavia" y "Moreno". En breve quedará resuelto en qué fecha partirán estas naves.—(U. P.)

BUENOS AIRES 23.—**Las fiestas patrias.**—Los preparativos para las fiestas patrias se iniciarán en breve.—(U. P.)

BUENOS AIRES 23.—**La fragata "Sarmiento".**—El Viernes zarpará de Puerto Belgrano con rumbo a Dakar la fragata "Sarmiento", en viaje de instrucción.—(U. P.)

COLOMBIA

Huelga tranviaria

BOGOTA 23. — La huelga general de tranviarios fué declarada hoy. El tráfico de tranvías ha quedado suspendido en la ciudad. — (U. P.)

Campeonato Nacional de Ajedrez

ORGANIZADO POR "LA NACION"

INSCRIPCIONES

Inscripciones abiertas.— Oficinas de "La Nación", de 6 a 8 P. M. y por correspondencia a **Jorge Walton, Casilla 641.**

Durarán hasta el 30 de Abril, y son gratuitas. Los clubs sociales, los regimientos del Ejército, las naves de la Escuadra, los centros de planteles de educación, se inscribirán como colectividades y procederán a hacer sus inscripciones y eliminatorias hasta llegar a uno o dos jugadores.

Sala para inscritos.—Debido a inconvenientes no ha sido posible aún poner a disposición de los aficionados la sala ofrecida por "La Nación". Avisaremos oportunamente su apertura.

CUPONES

Se publicarán por dos días seguidos **Problemas** con su cupón correspondiente, para los inscritos de todo Chile, y sólo se computarán las soluciones de los inscritos que lleguen **dentro de los dos días**, que vengan en su cupón y la especificación por el sistema que se ha especificado ya varias veces, con las iniciales TD, CD, AD, D y R y **no el sistema Filidor.**

Las soluciones se publicarán de ahora en adelante, al día subsiguiente de terminar el plazo de dos días, para evitar equívocos.

PREMIOS DE "LA NACION"

Para los cupones.— Diez cupones seguidos del **4 al 13,** inclusives, acertados, dan derecho a optar al premio. Si son varios los que acierten, se sortearán o jugarán al ajedrez el premio.

PREMIOS DEL CAMPEONATO

Presidencial.— S. E. el Presidente de la República al Ejército para la colectividad que triunfe en la eliminatoria.

El señor **Eliodoro Yáñez,** senador por Valdivia, ofrece un premio, para el campeón de la provincia que representa.

"La Nación" ofrece tres premios: primero, segundo y tercero, para los campeonatos finales. Un premio único para las damas.

El señor **Ernesto Holzmann,** galantemente ofrece un premio para los aficionados, oficiales de la Marina de Guerra que se adjudicará a la colectividad que triunfe en la eliminatoria de esta repartición, están ya inscritos la cámara de oficiales del acorazado "Almirante Latorre", el Club Naval y Escuela de Navegación.

Don Manuel Merino, diputado electo por Valparaíso, al campeón que resulte en ese departamento.

Don Alejandro Greek Cross, diputado electo por Chillán, para el jugador que triunfe en la eliminatoria de ese departamento.

Don Ernesto Escobar, diputado actual por Llanquihue en iguales condiciones anteriores para el departamento que representa.

Don Roberto Gellona ha puesto a nuestra disposición un premio para el campeón de Santiago que se adjudique el mayor número de puntos en la eliminatoria de Santiago.

Premio Domingo A. Garfias. — El municipal electo por Santiago, don Domingo Arturo Garfias, ha puesto a nuestra disposición un premio, que se adjudicará a la colectividad que triunfe en la eliminatoria de Santiago.

PROBLEMA N.o 12

NEGRAS

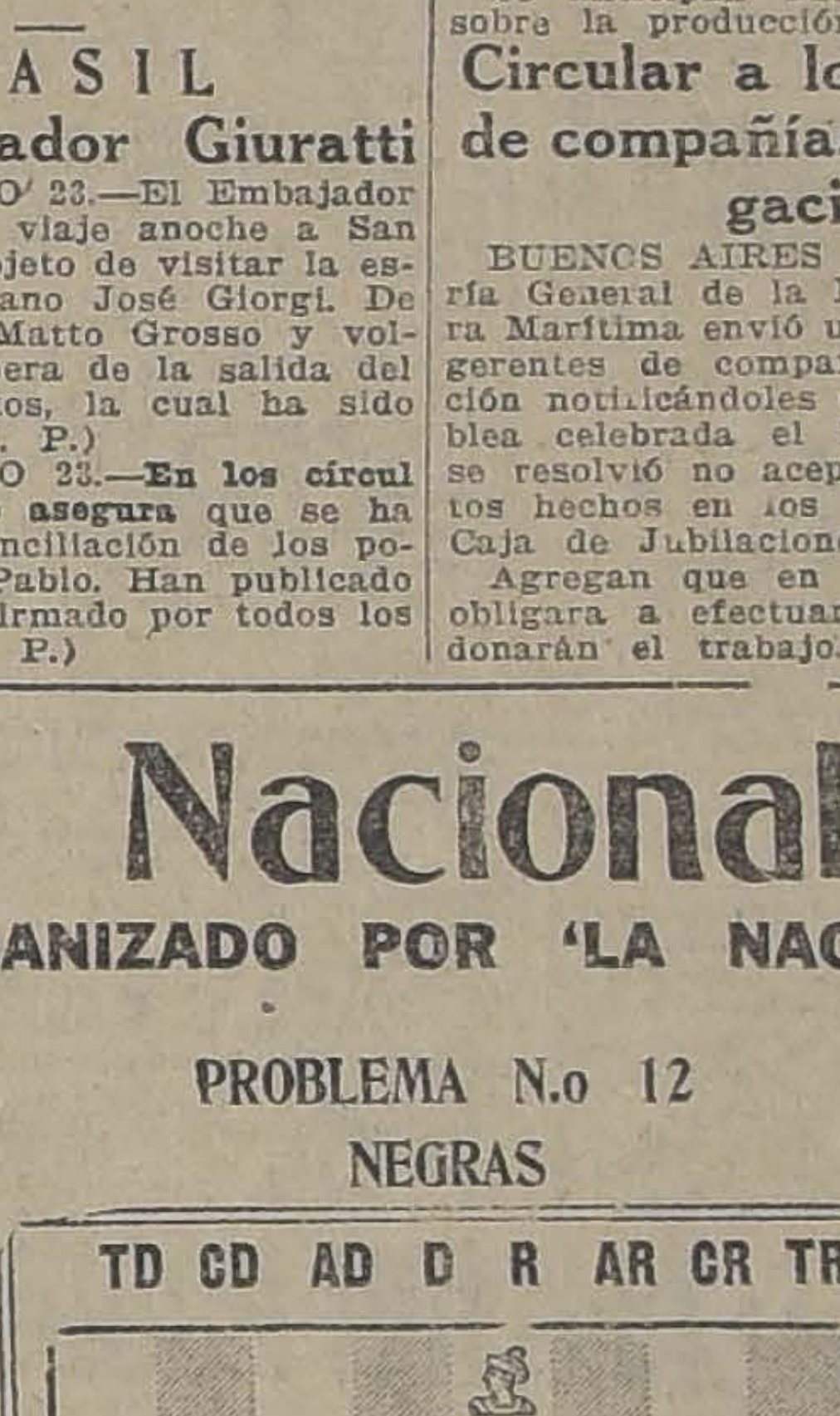

BLANCAS

BLANCAS
A 8 R
C 6 D
C 4 R
D 3 C R
R 1 C D
P 2 C D
P 3 T D

NEGRAS
C 2 T R
P 2 C D
P 3 C D
R 4 D
P 4 A D
P 5 D
P 3 A 3

JUEGAN BLANCAS Y MATES EN TRES JUGADAS.—LAS SOLUCIONES DEBEN VENIR CON SUS VARIANTES

CUPON DE AJEDREZ

PROBLEMA N.o 12

	SOLUCION. — BLANCAS	NEGRAS
Jugadas:	1	1 . . . . . .
	2	2 . . . . . .
	3	3 . . . . . .
	. . . . . .	. . . . . .

Nombre . . . .

Dirección . . . .

DIEZ CUPONES SEGUIDOS ACERTADOS DAN DERECHO A OPTAR AL PREMIO

BASES DEL TORNEO NACIONAL

ELIMINATORIA DE COLECTIVIDADES.—DEPARTAMENTOS Y PROVINCIAS

Terminadas las inscripciones, éstas serán comunicadas al Comité Central, quien sorteará a los jugadores por parejas y se les comunicará por la prensa, autorizándolos para comenzar el torneo interno.

Cada jugador tiene derecho a dos partidas, una con blancas, otra con negras con su contrario.

Queda eliminado el que pierda dos partidas completas.

Las tablas se consideran 1|2 juego ganado y 1|2 juego perdido. Los nó eliminados en la primera rueda serán so[illegible] nuevamente, sorteando así sucesivamente hasta quedar el número que fije el Comité Central. Las colectividades o departamentos que inscriban menos de diez jugadores tienen derecho a un campeón. De diez a veinte, dos y así sucesivamente de un campeón por cada diez inscritos.

Los últimos tres en cada diez inscritos, se eliminarán jugando en rueda, es decir, dos juegos cada uno con los dos restantes, y triunfará el que obtenga mayor número de puntos; los puntos se computarán UNO por juego perdido o ganado y 1|2 a favor y en contra por cada juego tablas.

Se comunicará a ésta el resultado de cada serie, para proceder a nuevo sorteo.

Estos seleccionados quedan como campeones de la colectividad o departamento y en condiciones de ser sorteados para medirse con otras colectividades o departamentos.

LIMITE DE TIEMPO EN LAS JUGADAS

Cada jugador podrá efectuar como mínimum, quince jugadas por hora. El que sobrepasare este límite perderá la partida.

CORRESPONDENCIA

Contreras M. Benjamín. Inscrito Temuco.

Regimiento de Infantería N.º 11 Tucapel, Temuco.— Quedan inscritos como colectividad y con opción al premio Presidencial.

Efectuado el sorteo, correspondió jugar al Tte. Gustavo Chaparro, con Tte. Alfredo Sánchez y Tte. Ricardo Saavedra, con Tte. Adán Latorre. Sujetándose a las bases publicadas en "La Nación", sírvanse solicitar de don Orlando Masson corresponsal de "La Nación", nombrar de los inscritos de ésa un árbitro, que anote los cómputos y los transmita a ésta.

Academia de Guerra. Inscrita. Sírvanse comunicar nombre de los oficiales que participarán, para efectuar el sorteo, comenzar las eliminatorias y nombrar los árbitros.

Igual pedido hacemos a todas las colectividades del Ejército que se hayan inscrito, a saber: Escuela de Caballería, Escuela de Aviación Militar, Regimiento Tacna, Escuela de Infantería.

Señorita Luisa Leigh. Bien, muy bien la solución del 11.

Jorge Court Mook. Ya le tenemos competidor, hoy se inscribió don Federico Phillippi, de once años.

Luis Court Líbano. Inscrito.

Manuel Moraga solución 10 malo y atrasado, ya publicamos el 10 esta mañana.

Carlos Vásquez. Solución 11 mala. Si Ud. ha enviado soluciones buenas del 8 y 9, lo habrá visto confirmado con nuestras soluciones publicadas. Qué más quiere, sólo damos cuenta de los que han acertado todas buenas, y Ud. no está entre ellos.

Luis Robres. La cuarta variante del señor Monsalve D 4 A está mala, la buena movida es D 6 R jaque, después D 7 R jaque, después mate con la dama y el caballo. Damos a Ud. las gracias, pues nos demuestra que se preocupa de las soluciones con todas sus variantes.

Absalón Monsalve. Su variante 4.ª, problema 10 está mala, en D 4 A D pues negras contestarían P 6 C jaque y no puede dar mate en la 4.ª jugada.

Delfín Rojas. Curicó. Tomo nota de los inscritos inclusive Sra. Blanca R. de Trewhela. Consiga se inscriban las colectividades.

Exequiel Rodríguez. Está inscrito y su solución 11, mala.

GRAND VIN BOURGOGNE
1910
VIÑA TARAPACA
EX-ZAVALA
SANTIAGO

VINOS HAY MUCHOS

PERO DE LA CALIDAD, AÑEJAMIENTO, IGUALDAD CONSTANTE EN SUS TIPOS, COMO SON LOS VINOS DE LA

VIÑA TARAPACA
(EX-ZAVALA)

SON MUY POCOS.

AGENTES GENERALES:
SOCIEDAD ANONIMA JAHUEL
SANTA ISABEL 115

Gran vin Bourgogne TELEFONO 82, SANTA ELENA

Curtiembres

Para obtener las mayores economías y los mejores resultados, es de imprescindible necesidad el uso de una buena clase de sal para sus cueros.

Podemos recomendar con toda confianza el uso de las distintas clases de sal elaboradas por la

Cía. Explotadora de Salinas
Punta de Lobos

SAL FINA
SAL en trozos
SAL de cocina
SAL para cueros
SAL granulada blanca

SOLICITEN PRECIOS A LOS AGENTES
GRAHAM, ROWE & Co.
SANTIAGO

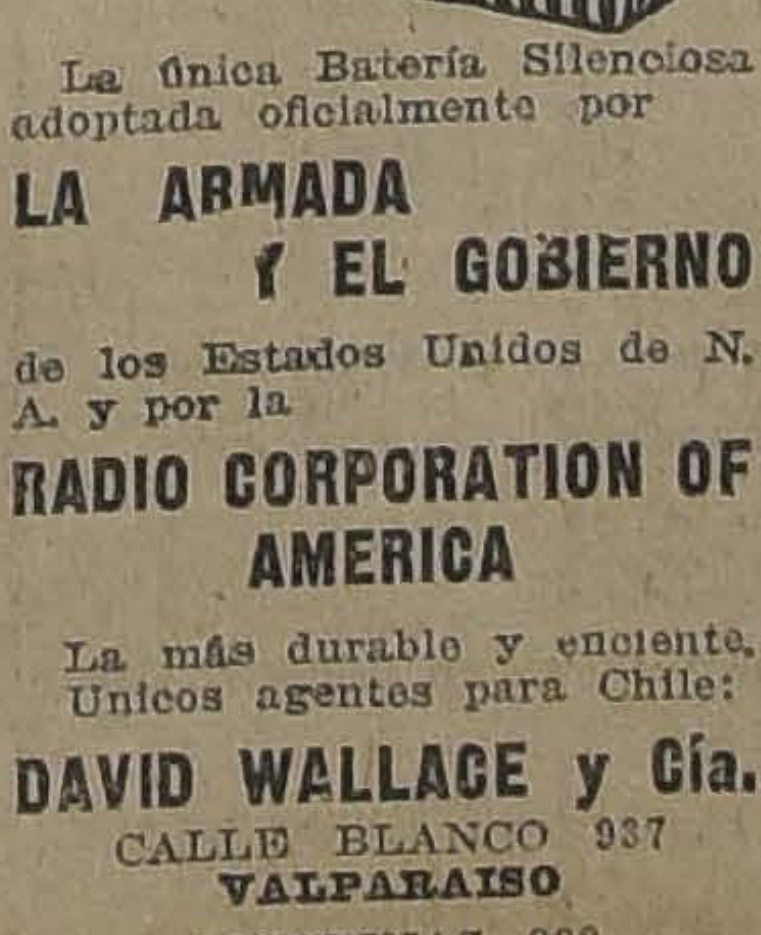
Radiotelefonía
LLEGARON!
BATERIAS PARA PLACAS
"BURGESS"

La única Batería Silenciosa adoptada oficialmente por
LA ARMADA
Y EL GOBIERNO
de los Estados Unidos de N. A. y por la
RADIO CORPORATION OF AMERICA

La más durable y eficiente.
Unicos agentes para Chile:
DAVID WALLACE y Cía.
CALLE BLANCO 937
VALPARAISO
AGUSTINAS 822
SANTIAGO

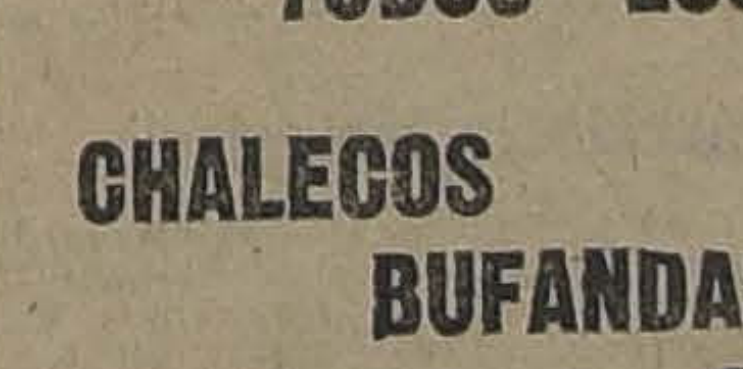
LLEGARON
TODOS LOS ARTICULOS DE ULTIMA NOVEDAD PARA EL FRIO:

CHALECOS
BUFANDAS
CALCETINES
POLAINAS

PETOS
ZAPATILLAS
PIJAMAS
CAMISAS

Los precios están fuera de competencia, por ser nosotros, los más grandes importadores en toda la República.

LA CORBATINERA- ESTADO 266
AHUMADA 324

ATENCION.- GUANTES DE LA CONOCIDA MARCA "ONO" A $ 14.80

LA POLITICA DEL GOBIERNO ANTE EL SERVICIO TELEFONICO

EL GOBIERNO DESEA NACIONALIZAR EL SERVICIO DE TELEFONOS, QUE POR SU ENTIDAD Y TRASCENDENCIA Y POR EL PRINCIPIO DE MONOPOLIO QUE LLEVA ENVUELTO, FIGURA EN LUGAR PREFERENTE ENTRE AQUELLOS QUE MERECEN LA ATENCION DEL ESTADO.

SE HACE NECESARIO PROCEDER A LA CANALIZACION TOTAL Y ABSOLUTA DE LAS LINEAS DENTRO DEL RECINTO DE SANTIAGO. — LAS TARIFAS QUE SE PAGAN SON MUY ELEVADAS

El Ministro de lo Interior don Cornelio Saavedra ha dirigido la siguiente nota a la Compañía Inglesa de Teléfonos:

Santiago, 22 de Abril de 1924.

Me he impuesto de la comunicación de Ud., de 1.o del actual, en que solicita se le otorguen las concesiones necesarias para regularizar y conformar a los preceptos legales la actual situación de la Compañía de Teléfonos que Ud. representa; anuncia que la Compañía está dispuesta a efectuar los trabajos que más adelante se indican, y termina declarando que ella no aspira a monopolio alguno, de hecho ni de derecho, y que su propósito es someterse a todas las leyes y reglamentos que se dicten sobre servicios eléctricos.

Las nuevas obras que la Compañía ofrece son las siguientes: a) reconstrucción de la planta de Santiago con servicio automático eliminando las telefonistas; b) nuevas líneas troncales entre Santiago y Valparaíso; Santiago hasta Talca; Santiago a San Antonio y Santiago a San Felipe y Los Andes; c) extensión a Viña del Mar del servicio automático de Valparaíso; d) nueva planta para Concepción; e) nueva planta para Iquique; f) nueva planta para Antofagasta; g) nuevas líneas troncales entre Concepción y Cautín; h) nueva planta en Temuco con instalaciones subterráneas; i) nueva planta en Talca y j) nueva planta en Serena y en Chillán con instalación subterránea.

El Ministerio toma nota con particular satisfacción de los ofrecimientos hechos por esa Compañía para reconstruir la planta de Santiago y establecer el servicio automático y, en general, para efectuar los trabajos indicados; pero creo oportuno hacer presente a usted que esos trabajos, si bien es cierto que constituyen un progreso para el servicio telefónico del país y el Gobierno los ha comprendido entre aquellos que debe exigir a la Compañía, en cambio de la facultad de continuar explotando el servicio que Ud. solicita, son trabajos remunerativos que la propia Compañía debe efectuar para obtener un mayor rendimiento de sus servicios.

La Compañía declara que no aspira a tener el monopolio del servicio telefónico en el país. Es este servicio, por desgracia, de aquellos que por su naturaleza y sus fines está llamado a constituir monopolio; de suerte que sería inoficioso hacer declaraciones legales o administrativas en orden a otorgar el monopolio del servicio telefónico a la Compañía que Ud. representa, toda vez que por estar ella establecida lo tiene constituído a su favor.

En tales condiciones, el Gobierno estima que será muy difícil a otra Compañía por fuertes que sean sus capitales, entrar a competir con la Compañía Inglesa de Teléfonos, aún cuando, como es el caso, el Gobierno está dispuesto a otorgar todas las concesiones que se soliciten con las restricciones naturales que crea conveniente establecer en resguardo de sus intereses, los del público y del buen servicio.

El Gobierno desea dar a conocer a Ud. los puntos capitales de la política que seguirá en materia de concesiones de servicios telefónicos, a fin de que Ud. acomode a ella sus peticiones si así como espera lo juzga conveniente.

Su política está inspirada en el más vivo anhelo de dar satisfacción a los intereses públicos que le están confiados; solución a un antiguo problema que preocupa tanto al Gobierno como a la opinión, y de procurar a la Compañía una situación que se ajuste a las prescripciones legales y reglamentarias que rigen la materia, y abriga la esperanza de que en la feliz realización de esta tarea será Ud. su colaborador más eficiente como inspirador de las resoluciones del Directorio de la Compañía.

Los principios a que he aludido, brevemente desarrollados, son los siguientes:

Nacionalización. — El Gobierno tiene el propósito de nacionalizar el servicio de teléfonos, y estima cumplir con ello uno de sus deberes más elementales y llenar un justo anhelo público.

Son laudables y dignos de gratitud los esfuerzos gastados hasta ahora por el capital extranjero tanto para establecer el servicio telefónico como para mantenerlo y explotarlo, y se complace en dejar de ello especial testimonio; pero juzga que un servicio como el de teléfonos, que por su entidad y trascendencia, por el principio de monopolio que lleva envuelto, y otras circunstancias de carácter económico, le colocan en lugar preferente, entre aquellos que merecen la atención del Estado y que no pueden ser servidos sino por capital nacional.

Por otra parte, como son extranjeros los actuales poseedores de las acciones de la Compañía, las utilidades del servicio quedan exentas de contribuir al crecentamiento de nuestra riqueza en la debida proporción y el Directorio que Ud. representa convendrá conmigo en que ello no es hasta cierto punto justo.

El Ministerio desea proceder en todo de acuerdo con esa Compañía y no duda que en este concurso de voluntades le será fácil arbitrar algún procedimiento que le permita solucionar el problema considerado desde un punto de vista tan interesante para la economía nacional y de tanta trascendencia en la buena administración de los intereses generales que le están confiados.

Uno de los medios para llegar a este resultado podría ser tal vez la división de las acciones emitidas y su colocación en el mercado nacional.

El Departamento a mi cargo deja insinuada a usted esta idea y ruega a usted quiera poner cuanto esté de su parte para su feliz realización.

Implantación del sistema de planta automática.—Es anticuado el sistema de que hoy se sirve la Compañía para hacer los servicios y no corresponde de ningún modo a la importancia de la red, ni a los resultados económicos de la Empresa.

Es además causa manifiesta de mal servicio de que constantemente se queja el público.

Su reemplazo por el sistema de planta automática es, pues, indispensable. El sistema de planta automática está en vigencia en la generalidad de los servicios y el mayor gasto que importaría su implantación está de sobra compensado con la economía considerable que él significa.

Postación. — Se hace necesario proceder a la canalización total y absoluta de todas las líneas en servicio dentro del radio urbano de Santiago entendiéndose por tal para este efecto el comprendido entre la plaza de Los Leones y Avenida General Velásquez, Avenida Subercaseaux y Cementerio Católico.

La canalización de las líneas, en gran parte, de ese radio, fué ordenada por una ley, pero circunstancias que ignoro han impedido darle cumplimiento.

La canalización de las líneas traerá como consecuencia la supresión total de la postación existente, que este Ministerio considera inadecuada, impropia e inaceptable desde todo punto de vista en una capital como la nuestra.

La supresión de los postes y canalización de las líneas se haría en un plazo prudencial para la Compañía, y lo más breve posible para el Gobierno, que sería tal vez el de cuatro años a lo más.

Comprende el Gobierno que esta exigencia obligará a la Compañía a efectuar desembolsos, que probablemente no estén señalados en su presupuesto por el momento; pero el Gobierno encuentra su completa justificación en el progreso incalculable que significaría para la ciudad la supresión de los postes y canalización de las líneas telefónicas.

Tarifas. — Las tarifas que paga ahora el público por el servicio telefónico son hasta cierto punto elevadas y será difícil a la Compañía demostrar que están en relación con las inversiones hechas en orden al mejoramiento del servicio y el verdadero sacrificio que ellas importan para el público.

Sólo en el último tiempo, y urgida la Compañía por la situación delicada que le ha creado el Gobierno con su propósito de no otorgarle una concesión amplia, ella ha formulado ofrecimientos que tienen por objeto mejorar el servicio destinando a este fin parte de sus utilidades.

Con el abaratamiento de la tarifa que hoy paga el público por el servicio telefónico y reducción de los crecidos gastos de instalación y arrendamiento del aparato de que se sirve el abonado, que, dicho sea de paso, equivalen como mucho al exceso de valor en plaza del aparato mismo, el servicio telefónico adquirirá en nuestro país más vastas proporciones y gozarán de sus beneficios pequeños establecimientos comerciales o industriales y familias, etc., que le consideran hoy por los desembolsos que él les significa, casi como un pesado artículo de lujo.

Suprimidos o reducidos en lo posible los gastos de instalación, el servicio telefónico quedaría al alcance del hogar modesto del obrero acomodado, tal cual ocurre en muchos países.

No se explica, por lo demás, el Gobierno, como la Compañía ha podido desatender hasta ahor esta faz económica del problema telefónico, pues se comprende que mientras es mayor el número de suscritores o abonados, más se difunde el servicio, mayor importancia adquiere él, más sentidas son las necesidades que determinan su establecimiento y uso, y más crecidas son, de consiguiente, las utilidades que reporta a la Empresa.

No se escapa a este Departamento que las obras en proyecto importarán desenbolsos a la Compañía y estima que tal circunstancia justificaría el mantenimiento de tarifas calculadas para obtener el servicio racional de los capitales invertidos.

Este es un punto, materia de breve estudio y sobre el cual no es difícil llegar a un acuerdo.

Tales son en principio los propósitos en que el Gobierno orientará su política respecto de la solución del problema telefónico.

El Gobierno desea llegar a un acuerdo con la Compañía lo antes posible a base, ciertamente, de los principios enunciados y declara a usted que está dispuesto a hacer por su parte los sacrificios que sea menester para llegar a él.

Del mismo modo, en compensación de los desembolsos que las nuevas obras importarán a la Compañía, está dispuesto a otorgarle las facilidades que ella crea del caso solicitar, siempre, por cierto, dentro de lo que sea legal y equitativo.

El Gobierno, al proseguir o finiquitar estas gestiones, no tiene el propósito de herir en lo más mínimo intereses de particulares, que le son y han sido siempre respetables; desea únicamente poner término a un problema que tanto preocupa a la opinión pública; procurar la modernización de un servicio ya anticuado y por lo mismo deficiente, y, finalmente, abaratar sus tarifas y difundirlo de suerte que sus beneficios alcancen al mayor número de personas.

Dios guarde a usted. — (Firmado). —Cornelio Saavedra.

EN LA DIRECCION DE PAVIMENTACION

LA MANIFESTACION DE AYER A SU DIRECTOR SEÑOR JORGE CALVO MACKENNA

Una manifestación simpática y sencilla que se ha hecho proverbial desde hace muchos años, fué la que se verificó en la tarde de ayer, en el local de la Dirección del Alcantarillado y Pavimentación de Santiago, ofrecida al señor Jorge Calvo Mackenna, director de estos servicios, por todo el personal del servicio, con motivo de su onomástico.

Una artística mesa con adornos de flores, fué instalada en uno de los grandes salones de la oficina, en cuyos alrededores se situaron los festejantes, y en el sitio de honor el señor Calvo, rodeado de los ingenieros de todas las secciones en que está distribuída esta repartición fiscal.

Momentos antes de darse por terminada esta simpática fiesta de confraternidad, el sub-director, ingeniero señor José López y López, vertió pocas pero significativas palabras de congratulación hacia el digno y recto jefe que ha sabido mantener una férrea disciplina al par que una paternal solicitud para todo el personal de la Dirección de Pavimentación y Alcantarillado de Santiago.

Las palabras del señor López sintetizaban el sentir del personal y fueron debidamente contestadas por el festejado, quien pidió a los presentes, al igual que en estas y o parecidas circunstancias, laboraran con rectitud y entusiasmo en las labores que a cada uno le son señaladas en esta repartición.

Esta corta alocución del señor Calvo, fué recibida con grandes manifestaciones de regocijo, lanzándose sonoros hurras en su honor.

ASISTENTES AL BANQUETE OFRECIDO AYER A DON JORGE CALVO MACKENNA.

EL RECIBIMIENTO AL VAPOR "ITALIA"

LA COLONIA ITALIANA PREPARA GRANDES FESTEJOS

EL SEÑOR ALDO CONTRUCCI NOS HABLA DE LA IMPORTANCIA DE ESTA EXPOSICION FLOTANTE.

No se conoce aún, precisamente, la fecha en que arribará a Valparaíso la real nave que recorre en la actualidad los países suramericanos. Se cree que llegará en los primeros días del mes próximo.

Como ya lo hemos anunciado, a bordo de la nave se ha instalado una interesante exposición de obras artísticas y de artículos manufacturados en Italia.

La exposición comercial, industrial y artística que se exhibe en la real nave que pronto nos visitará nació a iniciativa de un grupo de entusiastas artistas e industriales italianos. Lanzada por ellos la idea fué acogida por el Gobierno, quien cooperó al éxito con su ayuda moral y material, y dándole carácter oficial.

Además, interesado el Gobierno de Italia por dar a conocer los productos de su país, no escatimó medios para obtener que la exposición resultara excepcional, demostrando con ello el progreso alcanzado en las artes y las industrias después de la guerra europea.

En la exposición de la nave italiana el público podrá admirar, modernas maquinarias, artículos manufacturados y elementos de toda clase que la inteligencia humana ha descubierto para mayor felicidad de los hombres.

Hay además interesantes salones de obras de arte; escultura, pintura, música, literatura.

La real nave italiana viene dirigida por el comandante, Conde Carlo Napoleón Grenet, uno de los más distinguidos oficiales de la armada peninsular.

SE CONSTITUYE EN SANTIAGO UN COMITE DE RECEPCION

Hace algunos días se ha formado en la capital un comité encargado de organizar los festejos de que será objeto a la comitiva que viene a bordo de la nave "Italia".

Este comité está compuesto por los siguientes señores: Valentín Schiavetti, presidente; Aldo Contrucci, secretario; Nicolás Orezzoli tesorero; señores Maino, Scolari, Castagneto, Mina, Ghiringhelli, Barbaglia y Renelli, vocales.

CONVERSANDO CON EL SECRETARIO DEL COMITE, Sr. CONTRUCCI.

Ayer encontramos en su casa al señor Aldo Contrucci, secretario del comité de festejos a la comitiva que viene en la nave "Italia".

El señor Contrucci nos atendió galantemente.

—Precisamente no sé cuándo llegará el "Italia", pero debe ser el día 5 del próximo mes.

Ayer tuvimos los miembros del comité una reunión para acordar los festejos que se le ofrecerán a los compatriotas de la nave..

Acordamos entre otras cosas, efectuar una gran manifestación de toda la colonia, que seguramente se traducirá en un baile o un banquete.

Además, acordamos rogar a las sociedades italianas organicen festejos en nuestra unión, así todos ellos adquieran el oficial de la colectividad.

También obtendremos de la Dirección General de los Ferrocarriles nos coloquen trenes especiales de visitar la exposición.

—¿Qué artículos vienen en la exposición?

—De toda clase. Los artículos manufacturados, sólo vienen en de muestras, y no son para la venta. La sección artística, a los señores Leonardo Bi cultor, y Arístides Sartorio, que consta de valiosas obras para la venta, ha producido de interés en los países que visitado.

El Gobierno italiano, en de dejar en cada país atraviese la nave un recuerdo hecho confeccionar con el tenido de los cañones enemigos nas en cuyo interior se ha tado tierra de los campos de lla del último conflicto Eu

Aún más, el comandante nave entregará a S. E. el Presidente de la República una medalla memorativa de la exposición. ta medalla se efectuarán ciones en pequeño, para la público.

De todas maneras, ciéndonos, la colonia Chile hará cuanto le sea por atender en la mejor sus connacionales.

LA RENOVACION DE LA ASOCIACION PRODUCTORES DE SALITRE

ENTREVISTA CON EL DELEGADO DEL GOBIERNO ANTE EL DIRECTORIO, DON TOMAS RAMIREZ FRIAS.

LA RENOVACION SE HARA PORQUE LA ASOCIACION ES NECESARIA. —LAS DIFICULTADES ESTAN EN VIAS DE SOLUCION Y CARECEN DE IMPORTANCIA. — LA ACTITUD DE LAS FIRMAS NORTEAMERICANAS.

Con el fin de ampliar las informaciones que hemos dado respecto de la renovación de la Asociación de Productores de Salitre, entrevistamos ayer al señor don Tomás Ramírez Frías, delegado del Gobierno ante el directorio de la Asociación.

El señor Ramírez Frías se sirvió darnos las interesantes informaciones que anotamos en seguida:

CONVENIENCIA DE LA RENOVACION

—Es incuestionable—nos dijo el señor Ramírez—que los intereses de la industria y los del Estado aconsejan que se mantenga este organismo, porque la experiencia ha demostrado la necesidad de centralizar las ventas según las necesidades del consumo, así como de aunar los esfuerzos de la propaganda científica y metódica que requiere el salitre.

La amenaza constante de los competidores artificiales ha demandado, sobre todo en los últimos años, una labor tesonera y muy costosa, la que ha correspondido a la Asociación con los resultados halagadores que ya se conocen.

LA ASOCIACION SERA RENOVADA

—Aunque no he asistido a la última reunión de la Junta—nos agregó el señor Ramírez—puedo anticiparles que tengo confianza en que la Asociación será renovada porque cuenta ya con un porcentaje de adherentes muy importante.

—¿En qué consisten las resistencias? preguntamos.

—Muchos de los puntos de desacuerdo, como traspaso de cuotas y fijación de éstas en las ventas, han sido ya solucionados y otros están en estudio.

Los desacuerdos con la Compañía de Salitres de Antofagasta han sido solucionados; se pedía la adopción de cierta fórmula para la fijación de las cuotas. Se convino entonces en que el productor fijaría por su parte, la capacidad productiva de sus oficinas y la comisión de peritos de la Asociación determinaría, por la otra, la que debía corresponderle, y que en caso de producirse diferencias menores de un 6 por ciento sobre las apreciaciones, se sometería a arbitraje; pero si esas diferencias fueren mayores se iría a la prueba práctica.

Con respecto a los productores pequeños, especialmente de Tarapacá, no resisten su ingreso a la Asociación; pero piden una situación privilegiada en la fijación de las cuotas de ventas. Con ellos se está estudiando una fórmula de arreglo. Si entretanto no se llegara a ningún acuerdo, no será esto inconveniente para que se renueve la Asociación, porque sólo representan un porcentaje ínfimo, sin perjuicio por supuesto, de continuar las negociaciones con ellos, en busca de una fórmula que permita conciliar los intereses de las dos partes, sin el temor de crear situaciones privilegiadas que podrían dar margen a futuras dificultades.

Sólo hay un productor de cierta importancia que resiste su ingreso; pero tengo entendido que no será tarea difícil llegar con él a un acuerdo, tanto más cuanto que el Gobierno tiene especial interés en que se mantenga la Asociación.

En resumen, creo que la Asociación se renovará, sin mayores inconvenientes.

LA OBRA DE LA ASOCIACION

—Como les he manifestado, la obra desarrollada por la Asociación en beneficio de los intereses generales de la industria, ha dado resultados altamente halagadores.

Sus esfuerzos, dirigidos especialmente a ensanchar el mercado de los Estados Unidos para el consumo del salitre, después de la pérdida del mercado alemán, han sido fructíferos; pero para ello ha habido necesidad de intensificar la propaganda activamente.

Baste tomar en cuenta que hace poco tiempo se gastaban en los Estados Unidos diez mil libras en propaganda y se consumían allí unas 300,000 toneladas de salitre. Hoy se gasta 70,000 libras esterlinas y el año último se vendió cerca de un millón de toneladas de nitrato. Y es de advertir que en los Estados Unidos hay campo para un consumo muchísimo mayor.

En el Brasil también se hace la propaganda muy activa, y ya comienza a despertarse allí el interés por nuestro abono.

—Pero tenemos entendido—observamos—que uno de los principales inconvenientes es la falta de fletes.

—Exacto. Resulta más barato traer al Brasil el salitre desde Europa que llevarlo directamente de Chile, por la falta de intercambio comercial.

En todas partes se busca, pues, mercados nuevos: en la Argentina, principalmente en la región de Mendoza, en Cuba, en España, etc., etc.

LA FALTA DE FLETES

—A propósito de la falta de fletes—observamos—¿no sería viable ocupar los transportes de la Armada?

—Como nó; pero debemos asegurarnos primero que haya consumo. Una vez obtenido esto, tal vez sería llegado el caso de buscar fletes o de pedir al Gobierno su ayuda, para lo cual podría muy bien destinar algún transporte de la Armada al acarreo del salitre.

LOS GASTOS DE LA PROPAGANDA

—Hay que tomar en cuenta—continuó diciéndonos el señor Ramírez Frías—que la propaganda cuesta grandes sumas de dinero: los industriales han erogado el año pasado alrededor de 240 mil libras y este año erogarán 270 mil. El Estado sólo contribuye con 40 mil al año, y esto no parece muy justo, puesto que el Fisco es el más beneficiado con la renta que le produce la industria.

Se calcula que los derechos de exportación absorben un 50 por ciento y a veces más, de la utilidad líquida de los industriales.

Por lo tanto, no es aventurado decir que el Fisco tiene la obligación de cooperar en forma más efectiva a los ingentes gastos de la propaganda salitrera.

—Conocemos, señor, los dos proyectos de aumento de la subvención: el de usted y el del señor Subercaseaux.

—El mío consultaba la situación de otros momentos: determina que el Estado debe contribuir con el 50o|o de lo que eroguen los salitreros. El del señor Subercaseaux parece que es el que más se amolda a la situación actual: una erogación fiscal de 5 centavos oro por cada quintal métrico de salitre exportado, hasta un mínimum de 40 mil libras y hasta un máximum que iguale a la erogación de los productores.

—¿En cuanto puede estimarse este desembolso del Fisco?

—Si los industriales erogan 300 mil libras, como puede ocurrir para el próximo año salitrero, el Estado debería contribuir con 150 mil libras esterlinas según mi proyecto, y con otras 300 mil según el proyecto del Gobierno.

LA OBRA SOCIAL

—Desde la primera sesión a que asistí en el Directorio de la Asociación—nos dijo el señor Ramírez —fué mi preocupación lo que se refiere a la obra de bienestar social en la pampa.

Puedo asegurarles que se ha hecho mucho ya: se han invertido gruesas sumas en mejorar los campamentos y dar a los trabajadores no sólo comodidad sino también, distracciones sanas, asistencia médica y educación escolar.

La Asociación mantiene un departamento que se llama de Bienestar Social, que estudia y propone todas las reformas que deben hacerse en beneficio del obrero, tanto en el orden material como mirando al orden moral, y no creo que haya industrial alguno que se resista a poner en práctica las medidas que se acuerdan.

En los nuevos estatutos se consultan claramente señaladas las atribuciones y las funciones de este Departamento.

En la actualidad y a indicación mía, se ha mandado formularios a los productores a fin de que envíen los datos precisos y concretos de lo que se ha hecho en esta materia así como de las sumas invertidas.

LOS SALITREROS NORTEAMERICANOS

Antes de terminar, preguntamos al señor Ramírez Frías sobre el no ingreso de los productores norteamericanos a la Asociación.

—Efectivamente, rehusan ingresar a ella—nos respondió—por estimar que se los prohibe la ley Sherman contra los trust; pero en esta interpretación hay un error profundo, porque la Asociación no es un trust ni cosa parecida.

Se continuará estudiando una forma de solución también de este inconveniente, sin perjuicio por supuesto de que la renovación se haga desde luego, porque el porcentaje que ellos representan no afecta por el momento al que se requiere para la renovación.

—¿Es ésta la única causa de tal resistencia?

—La única y no puede haber otra. Dentro de la Asociación tienen representación proporcional a sus intereses todos los industriales, y las resoluciones se adoptan después de un detenido estudio y por acuerdo de las mayorías.

Pusimos término a esta entrevista agradecidos de la atención del señor Ramírez.

CENTRO JUVENTUD SIONISTA LEON JAFFE

INTERES QUE DESPIERTA EN LA COLECTIVIDAD ISRAELITA LA VELADA DEL DIA SABADO

La velada anunciada para el Sábado 26 del actual, organizada por el Centro Juventud Sionista León Jaffe, en la cual el distinguido profesor, doctor don Julio Navarro Monzó dictará una conferencia, ha despertado un vivo interés en la colectividad israelita, tanto por el tema que desarrollará el ilustre historiador como por el deseo de conocer de cerca a tan destacada personalidad.

El Directorio del Centro León Jaffe, deseoso de ofrecer en su velada de presentación, un programa atrayente ha conseguido el concurso del distinguido huésped de la colectividad, señor W. Latzky-Bertoldi, quien disertará sobre la personalidad del doctor Isidoro Eliaschoff (Baal Majschuvois), el gran crítico judío fallecido últimamente en Kovno.

Dada la versación del señor Latzky en literatura hebrea, su disertación, a no dudar, será del agrado de la concurrencia. Asimismo el Directorio ha nombrado a uno de sus miembros para que dé a conocer los fines que persigue esta Institución y su programa de trabajo en las esferas sionistas.

Como ya lo dijimos, esta velada se efectuará en los salones del Círculo Israelita, calle San Diego 1130, a las 9.30 P. M. La entrada es completamente libre.

CENTRO ISRAELITA BICUR JOILIM

De orden del señor presidente, se cita a asamblea general extraordinaria para el día Jueves 1.o de Mayo, a las 9.30 P. M., como primera citación y a las 10 P. M., como segunda citación.

Orden del día: Seifer. Local: San Diego 1130.

Sociedad Chilena de Pediatria

Esta tarde, a las 6.30, celebrará sesión esta corporación en su local, Merced 565.

La tabla es la siguiente:

Doctor Patiño M.—Meningitis purulenta.

Doctor Scroggie.—Pleuresia purulenta.

Segunda hora:

Doctor Scroggie. — Insuficiencia hepática.

Doctor Muñoz V.—Tuberculinoterapia.

Sociedad Unión Comercial

Esta noche, a las 9, tendrá lugar la Junta general ordinaria que contemplan los estatutos, la que se llevará a cabo con el número de socios que asista, por ser segunda citación.

Accidente ferroviario

Ayer se comunicó al Ministerio de Ferrocarriles que en el kilómetro 70 del ferrocarril de Confluencia a Tomé y Penco, se descarriló un tren de carga.

No hubo desgracias personales.

SONREIRA sin vergüenza quien use Kolynos para blanquear sus dientes.
Kolynos
CREMA DENTAL

LAS CONFERENCIAS DEL Dr. NAVARRO MONZO

LA ESCUELA MATEMATICA DE ITALIA. — ANOCHE DISERTO SOBRE FILOSOFIA. — HOY HABLARA SOBRE PLATON.

Ya hemos visto, comenzó diciendo el señor Navarro Monzó, que la escuela de Jonia se propuso explicar el origen y la razón del universo mediante la contemplación de dos hechos biológicos: la nutrición y la generación, según la escuela mecánica de Abdera o la escuela dinámica de Mileto.

Anaxágoras, deísta, habla de la inteligencia trascendente; Heráclito, panteísta, cree en una inteligencia inmanente; la escuela matemática de Italia o pitagórica trató de solucionar el dualismo de Anaxágoras de una materia eterna y una inteligencia eterna.

Pitágoras fué contemporáneo de Anacreonte, el refinado cantor del placer y la frivolidad. Pero su filosofía no participa en nada del carácter del poeta de su época: es una de las filosofías más profundas que se han producido en todas las épocas.

La vida de Pitágoras aparece envuelta en leyendas. Su espíritu maduró en Egipto y Asia. Contra su voluntad, estuvo en Babilonia. Volvió a su patria viejo, después de pensar mucho acerca de los enigmas del Universo. No nos queda de él ningún escrito. Menos afortunado que Sócrates, que tuvo dos discípulos inmediatos que comentaron su vida y sus doctrinas, la esencia de la obra pitagórica nos ha llegado en Filolaus, muy posterior al maestro. Se le atribuyen también a Pitágoras unos versos dorados pero pensar que es él el autor sería como creer que es Cristo el autor de los Evangelios.

Según Hegel, los pitagóricos dieron el salto más arriesgado al hacer caso omiso de los hechos sensibles para colocarse en el plano de las ideas. En realidad, no se preocuparon tanto de las ideas como de los números. Pretendieron reducir los fenómenos a leyes y estos, a números Para ellos los números eran la esencia de todas las cosas.

Los pitagóricos pasan del mundo fenomenal al mundo noumenal, de lo sensible a lo inteligible. Entran a la esencia del número. El número sale de lo determinado y de lo indeterminado. La cantidad surge de la irrupción en lo determinado de lo indeterminado. Entre el 1 y el 2 existe un abismo: el infinito. El impar es lo más determinado que puede haber, el par es la indeterminación. Surge así el concepto de la mónada, que es la inteligencia, la forma determinante, y la diada, materia indeterminada y amorfa que está dispuesta a tomar toda clase de formas mediante la acción de la inteligencia. De aquí salen dos series de todas las cosas: el bien y el mal, la derecha y la izquierda, el macho y la hembra, el impar y el par.

Pero hay necesidad de un principio que sea la síntesis de todo el Universo, la visión de la unidad de todas las cosas. Afirmamos así la fe en algo que la ciencia no ha probado todavía: la unidad, la armonía, la solidaridad de todas las cosas. Ese es el concepto del Uno absoluto, suma global de todas las cantidades, el Todo, la Unidad del Universo conjunto de todas las multiplicidades fuera de lo cual no hay nada. Es la síntesis de la oposición entre la síntesis y la materia, entre la mónada y la diada. Entre la tesis y la antítesis surge la síntesis: la unidad, el Uno absoluto, Dios, el ser universal.

Es el concepto más abstracto de la divinidad: es un Dios trascendente porque está por encima de la multiplicidad y todo lo engloba, e inmanente porque está incluído en la unidad. No puede tener principio, porque sería la negación de la eternidad. No tiene una explicación cronológica, sino lógica. En el principio, y a pesar de la contradicción que encierra hay que usar esta palabra, existía el principio de determinación, entra lo indeterminado y lo divide y produce la multiplicidad. De aquí nace la idea curiosísima de la respiración del Universo. Mientras lo indeterminado iba entrando en lo determinado éste se espandía. Después se concentraba en sí mismo y se reintegraba en la unidad. Hay en esto cierta semejanza con las modernísimas teorías físicas de Gustavo Le Bon. Para él sería falso el concepto clásico de que nada se crea y nada se pierde en la naturaleza. La materia estaría dotada de un movimiento de expansión. Cuando se expande, entra en lo infinito, se vuelve radiactiva y desaparece. El Universo podría volverse a la forma electrónica de las nebulosas. ¿Representarán éstas el fin o el principio del mundo? Quien sabe si estaríamos en la época de la concentración.

El orfismo saca aplicaciones psicológicas que veremos en una próxima conferencia. Pero le falta al uno absoluto una aplicación intelectual y ética. Le fué dada por Empédocles. En la unidad absoluta vió una voluntad de bien y un principio de sensibilidad: vió amor. "Dios es amor", ha de decir más tarde San Juan en su primera epístola.

La Unidad tiene forma esférica. ¿Por qué nace la multiplicidad? Por la maldad que divide, por la discordia. El amor une lo que la discordia separa, porque el amor es unidad.

El alma humana es una emanación de la primitiva Unidad. El alma determina el cuerpo en que ha de albergarse de acuerdo con su tendencia: es la idea de la trasmigración y la metempsicosis. El cuerpo es llamado soma o sima, palabra que significa sepultura.

Pablo de Tarso ha de de en mí dos hombres, dos ¿Quién me librará de de dolor?"

Entonces nace el gran suprimir esa lucha para la unidad y el alma está Empédocles quiere unir amor a todos los seres

El orfismo predica la de todo alimento animal es común a la India y En esto puede haber un por esa maravillosa unidad inteligencia del hombre a Pascal, niño, a descubrir mismo los principios de la tría euclidiana.

LAS ESCUELAS FILOSOFICAS JONIA

En nuestra edición de mos una reseña de la disertaciones del doctor Monzó sobre las escuelas de Jonia en la que, por se deslizaron errores que hacían ininteligible tado el texto de la conferencia.

Donde dice: "Ya en L Samosata notamos el después han de repetir homéricos", debe leerse: ciano de Samosata notamos peño, que después han los padres de la Iglesia, de los dioses homéricos".

Donde dice: "Ya hemos Teognis dirige a Zeus la lorida que un siglo antes y Jeremías habían dirigido sús", debe leerse: "habían a Jahvé".

Donde dice: "Al dar las ideas de ideas a las debe leerse: "Al dar forma ideas dan ideas a las form

Donde dice: "El arte invadir dominios religiosos gía ideas obsoletas con milagroso de sus artistas leerse: "con el cincel mil sus artistas".

Abundan otros errores de importancia sobre los que la pena insistir porque ellos sido fácilmente advertidos lectores ilustrados.

LA FILOSOFIA DE PLATON

Hoy, a las 9.30 P. M., Navarro Monzó explicará de Platón.

El sumario de la conferencia el siguiente:

Platón (429-347) su conciliación de los jonios cos y eleatas. Teoría del como principio de conocimiento principio de existencia. miento no está en la en la opinión, sino en la Las ideas superiores al unidad en el Bien, el Ser, nidad platónica: bien, alma. El amor platónico, dad divina como razón del El problema de la materia, gía y ética platónicas. tónica.

ELECTRIFICACION DE LOS FERROCARRILES

En la mañana de ayer corrió por primera vez con locomotora eléctrica, el expreso de Valparaíso.

Debido a que todavía los trabajos de electrificación en la zona de Llay-Llay - Valparaíso no se han terminado, la locomotora eléctrica llegó hasta la primera de las estaciones indicadas.

Asistieron a esta prueba el ingeniero jefe de los trabajos de electrificación de la 1.a Zona de los Ferrocarriles, señor Alberto Edwards y algunos funcionarios de la Empresa. La prueba dió buenos resultados.

F. C. DE FREIRE A CUNCO

EL MINISTRO DE INDUSTRIA PIDE QUE LA DIRECCION DE LOS FERROCARRILES SE HAGA CARGO DE LA EXPLOTACION DEFINITIVA DE ESTA VIA

El Ministro de Industria, señor Róbinson Paredes, dirigió ayer el siguiente oficio, al Director de los Ferrocarriles del Estado:

"Los vecinos del ferrocarril de Freire a Cunco se manifiestan muy interesados en que cuanto antes la Empresa de los Ferrocarriles del Estado se haga cargo de la explotación definitiva del mencionado ferrocarril, con el fin de facilitar el transporte de la carga que se encuentra depositada en las estaciones, y que con la explotación provisoria no puede hacerse en debidas condiciones.

Por otra parte, el contratista del referido ferrocarril, tiene que iniciar pronto los trabajos del ferrocarril de Pedegua a Petorca, y le es necesario disponer del personal ocupado en la explotación del ferrocarril a Cunco, en los trabajos a se ha hecho referencia.

En vista de estas consideraciones el infrascrito hace presente a la conveniencia que habría en Dirección a su cargo procediera la mayor brevedad posible a se del ferrocarril a Cunco.

Dios guarde a Ud.—Róbinson Paredes".

Para evitar choques

Próximamente se llevará a to en los ferrocarriles del la prueba oficial de un aparato que es inventor el señor Ortiz, y por el cual se evitan choques ferroviarios.

Este invento ha sido patentado el Ministerio de Industria.

VIAJE DEL CANCILLER AL NORTE

EN EL VAPOR "ORITA" EL SEÑOR GALLARDO PARTIRA EL 3 DE MAYO EN VIAJE A ARICA

Lo acompañará don Alfredo Irarrázaval y don Manuel Trucco

Por el vapor "Orita" que zarpará de Valparaíso, el día 3 de Mayo, se dirigirá a la provincia de Tacna, el Ministro de Relaciones Exteriores, don Galvarino Gallardo Nieto, con el objeto de imponerse en el terreno mismo de algunas necesidades impostergables de esa provincia y resolver algunas cuestiones que han sido sometidas a la consideración del Gobierno.

Acompañarán al canciller en este viaje el Ministro de Chile en Alemania y Holanda, don Alfredo Irarrázaval; el Asesor Letrado del Ministerio, don Luis Arteaga; y el Director de los Ferrocarriles del Estado, don Manuel Trucco.

CAMPEONATO DE AJEDREZ

EL SEÑOR FEDERICO PHILIPPI BAÑADOS, DE DOCE AÑOS, JUGANDO UNA PARTIDA EN NUESTRA IMPRENTA

Han continuado las eliminatorias en el Instituto Pedagógico. Ayer jugaron los señores Armando Fuentes y Enrique Rodríguez, una partida, quedando estos jugadores con un punto a favor y uno en contra cada uno.

Ayer hemos tenido el agrado de recibir la inscripción del señor Federico Philippi Bañados, entusiasta ajedrecista de 12 años de edad, quien jugó una interesante partida con el sacerdote lazarista señor Luis Laborda, quien también se inscribió.

La partida terminó tablas, actuando de árbitro el señor Jorge Walton, organizador del torneo nacional.

VIDA ESTUDIANTIL

ACTIVIDADES ESTUDIANTILES

AYER QUEDO UNIFICADO EL CENTRO DE DERECHO

Ayer ha quedado unificado el Centro de Estudiantes de Derecho, que se hallaba dividido desde 1921.

A la asamblea que se llevó a efecto para este objeto en la Universidad, a las 11 de la mañana, concurrió un número extraordinario de estudiantes. La reunión fué presidida por el señor Aris Ahrens y actuó de secretario don Roberto Ramos. Después de un detenido debate en que tomaron parte los estudiantes Héctor Hiriart, Rojas Taborga, Enrique Rossel, Héctor Muñoz Ayling, Osvaldo Sagues, Isodoro, Elías Galileo Urzúa, y Manuel Fredes Pérez se dió por unificado el Centro y se acordó citar a una nueva asamblea para hoy, a las 11 de la mañana, en el mismo local, a fin de nombrar las comisiones que tendrán a su cargo la organización de los trabajos preliminares a la elección del nuevo Directorio.

FIESTAS EN EL INSTITUTO PEDAGOGICO

EL SABADO Y EL DOMINGO PROXIMOS SE EFECTUARAN LAS CEREMONIAS DE RECEPCION A LOS NUEVOS ALUMNOS

En el Instituto Pedagógico se preparan dos hermosas ceremonias de recepción a los alumnos ingresados este año al establecimiento; son ellas una velada que organiza la Comisión de Régimen Interno para el Sábado próximo y un baile estudiantil preparado por el Centro de Estudiantes de Pedagogía para el Domingo siguiente.

Ambas fiestas revestirán especial interés, tanto por ser la primera vez que se llevan a cabo en esa escuela, como porque asistirán a ellas especialmente invitados, el Ministro de Instrucción Pública señor Guillermo Labarca Hubertson y el Rector de la Universidad, doctor don Gregorio Amunátegui.

En la velada del Sábado harán uso de la palabra el Rector del Instituto Pedagógico, señor Julio Montebruno, el presidente de la Comisión de Régimen Interno, doctor Federico Yohow y el profesor de Estado don César Bunster, actual presidente del Centro de Pedagogía; habrá además, un lucido programa de números musicales, literarios y artísticos. El baile del Domingo será amenizado por bandas militares y orquesta jazz-band. Tanto entre los estudiantes como entre los ex-alumnos del Instituto existe gran entusiasmo por concurrir a estas fiestas.

VALIOSA COMPRA-VENTA

El Arzobispado compró ayer en la cantidad de $ 1.600,000, a la Compañía de Seguros "La Catalana", la propiedad que ocupaba la Casa Besa, ubicada en la calle Santo Domingo esquina de 21 de Mayo.

Sociedad Protectora de Animales

El Directorio de la Sociedad Protectora de Animales "Benjamín Vicuña Mackenna" ha citado a sesión general de socios para mañana Viernes a las 6 de la tarde en Compañía 1214.

CULTO

Jubileo circulante: Jueves 24, segundo día en la Catedral; misa cantada. Queda todo el día expuesto el Santísimo Sacramento. En la tarde: rosario, letanías, salve, trisagio cantado y bendición con S. Divina Majestad.

Los días 26, 27 y 28 corresponde el Jubileo Circulante, a los Padres del Corazón de María, Gálvez esquina de Copiapó.

Santos: Fidel de Symaring, Eusebio, Leoncio y Lonjino, mrt.; Esteban, ob., mrt.; Honorio, ob.; Gregorio, ob. y Alejandro.

Renovación: Por ser día Jueves, renovación del Santísimo Sacramento.

Hoy principia el mes de María y terminará el 24 de Mayo.

En Talca: Talleres del Salvador.

En los Talleres de Nuestra Señora del Carmen, en el Asilo de la Patria (Gratitud Nacional), Delicias 2303.

Talleres de San Agustín, en Valparaíso.

Patrocinio de San José, Santa Rosa N.o 560.

Colegio de la Santa Familia, en la localidad llamada Macul, parroquia de Ñuñoa.

La Quinta de Caylloma, en la parroquia de Guacarhue.

Viceparroquia de la Quinta de Tilcoco.

San Ignacio: Hoy tendrá lugar en esta iglesia la distribución mensual del Centro Apostólico.

A las 8.30 misa con cánticos sagrados, plática del director R. P. Ros, y termina con la exposición del Santísimo.

Santo Domingo, quincena de Nuestro Padre Santo Domingo: Se dió principio a los quince Miércoles, en honor de Santo Domingo. Cada Martes habrá misa con escogidos cánticos, exposición del Santísimo y rezo del devocionario.

Los Doce Jueves en la Visitación (Huérfanos 2225): Misas a las 8.30 y a las 10, rezo del devocionario y bendición sacramental.

Cinco Viernes al Cristo Pobre: Mañana Viernes comenzará una corrida de Cinco Viernes al Cristo Pobre, en la capilla de la Virginal Pureza de María Inmaculada (Matucana 540); a las 9, predicación del señor Pbro. don Alberto Cotapos.

Padres Carmelitas (Independencia): Cultos que han de verificarse en la iglesia de los Padres Carmelitas con tal motivo y a causa del triduo que se celebrará en honor de la Beata Teresa del Niño Jesús:

Día 27: Domingo, a las 9.30, se procederá a la bendición solemne del órgano por el Excmo. señor Nuncio de S. S., Aloisi Masella.

Gran concierto de órgano a cargo del renombrado maestro señor Aracena Infanta.

Misa solemne, en la que predicará el excelente orador sagrado R. P. Iñiguez, del P. C. de M.

Al final de la misa, marcha de Guilmant, por el señor Aracena, y seguirá el concierto.

Por la tarde, a las 6, dará comienzo al ejercicio del triduo, con rosario, sermón por el P. Jerónimo; exposición, rezo del triduo, reserva y canto del Himno a la Beata.

Día 28: Por la mañana, a las 9.30, misa solemne con predicación del P. Iñiguez.

Por la tarde, el ejercicio a la misma hora que el día anterior, predicando este día el P. Eulogio, carmelita.

Día 29: A las 9.30, solemne misa cantada y oficiada por los Padres Carmelitas de Santa Sofía, con panegírico de la Beata por el P. Iñiguez.

Por la tarde, a las 6, como los días precedentes, predicación del R. P. Jerónimo, carmelita.

Este último día del triduo se cantará un solemne Te Deum y se dará a besar la reliquia de la Beata.

Hora Santa: Se reza de 11 a 12 de la noche por ser día Jueves.

LOS EMPLEADOS DE ADUANA

PIDEN SE CONSULTE UNA GRATIFICACION POR TRABAJOS EXTRAORDINARIOS

Los empleados del Departamento de Alcaldía de la Aduana de Valparaíso se han dirigido a los miembros de la Comisión Mixta de Presupuestos a propósito de un ítem nuevo que se consulta en el Presupuesto de Hacienda para el presente año en la parte que se refiere a la Aduana de Valparaíso, ítem que fué consultado por la Sub-Comisión de Hacienda.

Se refieren dichos empleados al ítem que consulta la suma de cincuenta y seis mil pesos para pagar una gratificación especial de un 15 por ciento sobre la renta de que gozan, actualmente los empleados de la Alcaidía que prestan sus servicios en las diversas secciones del Depósito.

Tanto la glosa de dicho ítem como la suma consultada ha merecido observaciones al personal de dicha repartición. En efecto, con esa glosa, se elimina a una parte considerable del personal de la Alcaidía, como ser: guardia especial, inspección de carga, contadores de Alcaidía, etc., que prestan diariamente sus servicios en horas extraordinarias y con la suma consultada no se alcanza a cubrir el gasto que dichos servicios importan.

El personal de la Alcaidía hace presente que despachado por la Comisión Mixta de Presupuestos el ítem en referencia en la forma en que lo consultó la Sub-Comisión de Hacienda la situación de los empleados de esa repartición quedará desmejorada, pues muchos de ellos dejarán de percibir la gratificación en la forma en que estaba establecida antes.

A fin de subsanar esta dificultad, solicitan que el ítem en referencia se deje en la siguiente forma:

"Para pagar una gratificación especial 15% sobre la renta de que goza actualmente el personal de empleados que presta sus servicios en el Departamento de Alcaidía, incluyéndose también el de la Guardia Especial, por una hora diaria de trabajo extraordinario, $ 98,400".

EL MINISTRO DE INDUSTRIA

SE DIRIGIO AYER AL NORTE PARA VISITAR ALGUNAS OBRAS FISCALES

Como lo informamos ayer, se dirigió al Norte el Ministro de Industria, señor Róbinson Paredes, acompañado del Director de Obras Públicas señor Illanes y los inspectores generales de Ferrocarriles en construcción y de Regadío, señores Teodoro Schmidt y Alberto Decombe, respectivamente.

El objeto de esta visita lo dimos en nuestra edición anterior.

Mientras dura la ausencia del Director de Obras Públicas, lo reemplazará el Inspector de Hidráulica, señor Servando Oyanedel.

DE ARICA A LA PAZ

EL ADMINISTRADOR DEL FERROCARRIL SE DIRIGE AL NORTE

Ayer partió al Norte el administrador del Ferrocarril de Arica a La Paz señor Luis Schmidt.

El señor Schmidt ha venido a la capital a conferenciar con el Ministro de Ferrocarriles sobre asuntos relacionados con los servicios de su cargo.

EL PROBLEMA TRANVIARIO

EL PRIMER ALCALDE PIDE AL MINISTRO DEL INTERIOR SOLICITE DEL CONGRESO UN PRONUNCIAMIENTO SOBRE EL CONTRATO CON LA TRACCION ELECTRICA

El primer alcalde señor Rogelio Ugarte, con fecha de ayer, ha dirigido una nota al Ministro del Interior, señor Cornelio Saavedra, en la cual solicita que el Gobierno pida preferencia en las sesiones de la Cámara de Diputados, para resolver sobre el contrato suscrito entre la Municipalidad y la Compañía Chilena de Electricidad Limitada, y en el cual se soluciona el proglema tranviario y el del alumbrado eléctrico.

LO QUE DICE EL PUBLICO

CALLE ABANDONADA

Hasta nuestra mesa de redacción han llegado numerosas cartas enviadas por varios vecinos de la calle Errázuriz de la estación Yungay, en la que nos piden hagamos pública su protesta por el abandono en que se mantiene a dicha calle, cuyos arreglos, han sido costeados en gran parte por el propio vecindario.

FABRICAS INSALUBRES

Numerosos vecinos de la calle Chiloé, entre las de Concepción y Ñuble, se han presentado ayer a nuestra imprenta, trayéndonos una petición firmada por distinguidas personas de ese sector.

Esta petición, que es dirigida a la Alcaldía, solicitan se decrete una visita extraordinaria, a las fábricas que funcionan en la calle antes mensionada, dado al mal estado en que estas se encuentran.

EN TODO HOGAR DEBE EXISTIR

un juego ingenioso, y puede conseguir, previo pago de sesenta centavos, uno de los publicados por "La Nación" los días Domingos.

NOTICIAS DIVERSAS

FERROCARRIL DE PEDEGUA A PETORCA.— La Municipalidad de Petorca solicitó de la Dirección de Obras Públicas, se prolongue hasta el Llano el ferrocarril a Pedegua.

Con esto se persigue proporcionar tos de una zona que hoy en día carece de todo medio de comunicación con los centros de consumo.

TRANSPORTE DE MARISCOS.— Se solicitó el aumento a ocho, de los carros que se destinan al transporte de marisco entre San Vicente y Talcahuano.

PLANO CATASTRAL DE LAS PROVINCIAS CENTRALES. — En la Dirección de Obras Públicas se recibió una solicitud de la Caja de Crédito Hipotecario pidiendo la colaboración de este departamento para la confección de un plano catastral de las provincias centrales, en que está empeñada en la actualidad.

SERVICIO METEOROLOGICO DE "LA NACION"

23 DE ABRIL DE 1924

OBSERVACIONES METEOROLOGICAS LOCALES

Presión atmosférica, m|m., a 0° y 45° lat.: 7 h., 713,9; 14 h., 714,0; 21 h., 714,3.

Humedad relativa %: 7 h., 80%; 14 h., 58%; 21 h., 83%.

Tensión del vapor de agua, m|m.: 7 h., 8,0; 14 h., 9,0; 21 h., 8,4.

Temperatura del aire, 0° C.: 7 h., 11,7; 14 h., 18,1; 21 h., 11,8.

Dirección del viento y grado Beaufort: 7 h., S-1; 14 h., S-2; 21 h., N-1.

Velocidad, metros por minuto: 7 h., 100; 14 h., 270; 21 h., 100.

Nebulosidad (décimos) y densidad: 7 h., 5-0; 14 h., 7-0; 21 h., 10-1.

Tipo de nubes y dirección: 7 h., Ci-W; 14 h., Ci-W; 21 h., Str.

Visibilidad y titilación (de 0 a 4): 7 h., 2; 14 h., 2; 21 h., 1.

TEMPESTAD
LLUVIA
VARIABLE
MUY SECO

Temperatura del aire máxima: 19,0.

Temperatura del aire mínima: 7,4.

Oscilación térmica en 24 horas: 11,6.

Viento dominante: Sur.

Agua caída hasta la fecha: 15,4 m|m.

Agua caída hasta la misma fecha del año anterior: 0,8 m|m.

Hidrometeoros: rocío y neblina.

Anotaciones generales.—El cambio de tiempo se produjo en las últimas horas de la tarde de ayer.

MANCHAS SOLARES.—Existe un grupo de nueve (9) grandes manchas solares.

ELECTROMETEOROS.—Se registran intensas descargas Hertzianas.

OBSERVACIONES METEOROLOGICAS GENERALES

UNA GRAN DEPRESION ATMOSFERICA EN LAS ZONAS CENTRAL Y SUR.—EL CAMBIO DE REGIMEN ATMOSFERICO ES GENERAL.—NUBLADOS, NEBLINAS, LLOVIZNAS Y DESCENSO DE LA TEMPERATURA.—EL ANTI-CICLON ES DESPLAZADO HACIA PUERTO MADRYM (ARGENTINA)

PRESION ATMOSFERICA. — De acuerdo con nuestros cálculos, la gran depresión ciclónica principió a afectar una considerable extensión de nuestro territorio, en el día de ayer. Las líneas isobaras elípticas, han sufrido cierta deformación, corriendo casi paralelas de Norte a Sur. En las últimas horas de la tarde, el descenso barométrico se ha acentuado considerablemente entre Corral y Chiloé.

El centro anti-ciclónico que existía en el Sur, ha sido desplazado hacia la región argentina, por el avance de la depresión. El máximum barométrico se encontraba en la mañana de ayer sobre Puerto Madrym y fluctuaba alrededor de 767 milímetros (1,022 milibarias).

VIENTOS.—Por efecto del establecimiento del régimen ciclónico, en Juan Fernandez ha principiado a soplar fuerte viento del Oeste en la tarde de ayer. En la región Sur, los vientos del Norte soplan con cierta intensidad. En la Zona Central ha habido viento del Sur-Oeste moderadas.

En la región argentina, los vientos son convergentes hacia una depresión relativa que existe en Bahía Blanca.

TEMPERATURA.— La temperatura ha descendido considerablemente en todo el valle Central a consecuencia del cambio de régimen atmosférico. Las máximas han oscilado entre 14 y 18 grados centígrados.

En la Argentina la temperatura se manifiesta fresca, con máximas inferiores a 20 grados. En la costa del Brasil la temperatura ha aumentado, pero sin manifestarse calurosa.

Las mínimas no han descendido bajo cero.

NEBULOSIDAD.—Ayer amaneció totalmente cubierto desde Coquimbo al Sur por el litoral y desde Talca a Chiloé por el interior. Las neblinas fueron frecuentes por la mañana pero se elevaron en el curso del día. Entre Colchagua y Santiago hubo Sol en la mañana, pero en las últimas horas de la tarde, el cambio de tiempo sobrevino en una forma rápida, nublándose completamente.

En la Argentina ha disminuído la nebulosidad. Sin embargo, en la mayoría de los puntos han aparecido Cirrus y Cirrus-Stratus, que posiblemente indican la aproximación de una nueva perturbación atmosférica en aquella región.

HIDROMETEOROS. — Desde la tarde de ayer llueve con fuerza en Chiloé, Isla Huafo y Cabo Raper. En este último punto reinaba temporal.

En Arauco, Cautín, Valdivia y Llanquihue, las lloviznas han sido frecuentes por la mañana.

En Bahía Blanca y Río Negro ha llovido a chubascos, habiéndose desarrollado violentas tempestades eléctricas con truenos y relámpagos.

ANUNCIOS METEOROLOGICOS

HOY REINARA MAL TIEMPO

Neblinas y lloviznas. — Temperatura fría. — Fuertes lluvias en el Sur

CARACTERES GENERALES DEL TIEMPO

Al término del plazo de **treinta y seis (36) horas**, la depresión ciclónica ha principiado a afectar el continente, determinando un cambio de tiempo general.

El régimen ciclónico afectará en su mayor intensidad la Zona Sur, circunstancia por la cual se desarrollarán serias perturbaciones atmosféricas, con recios vientos y **fuertes aguaceros**, en las provincias de Arauco, Cautín, Valdivia, Llanquihue y Chiloé.

En la Zona Central, en un comienzo, el mal tiempo se caracterizará por frecuentes **nublados, neblinas, lloviznas y temperatura fría**, pero en un plazo posterior, habrá posibilidades de lluvia y fuertes vientos.

En el litoral, la perturbación atmosférica llegará a Coquimbo. Los fenómenos se acentuarán progresivamente hasta el Sur, reinando **temporal** en Chiloé.

ANUNCIOS PARA LA ZONA NORTE

La provincia de Coquimbo será afectada por la perturbación atmosférica, si bien los fenómenos que se desarrollarán no serán de grande intensidad. La temperatura se manifestará fría y habrá nublados y lloviznas.

En el resto, desde Antofagasta a Arica, habrá buen tiempo general, con fuertes vientos del Sur-Oeste que levantarán gruesa marejada.

ANUNCIOS PARA LA ZONA CENTRAL

El **mal tiempo** se manifestará hoy en la Zona Central (término del plazo, de 36 horas).

En un comienzo, la perturbación atmosférica se caracterizará por aumento de la nebulosidad y descenso de la temperatura. Amanecerá con frecuentes **neblinas y lloviznas.** En el curso del día, las neblinas parciales se elevarán, quedando nublado. En esta segunda fase, los fenómenos se desarrollarán con mayor intensidad.

En un plazo posterior habrá posibilidad de **lluvia.**

ANUNCIOS PARA LA ZONA SUR

El establecimiento del régimen ciclónico originará violentas perturbaciones atmosféricas en el Sur.

Se desarrollarán **fuertes aguaceros** en las provincias de Arauco, Cautín, Valdivia, Llanquihue y Chiloé. En el resto lloverá con intermitencias.

Los vientos del Norte, adquirirán progresivamente, mayor intensidad, hasta alcanzar caracteres de **temporal**, soplando en la mayoría de los puntos en fuertes ráfagas huracanadas.

La temperatura descenderá.

ANUNCIOS PARA LA COSTA

El **mal tiempo**, será general en todo el litoral, desde Coquimbo a Magallanes. La perturbación atmosférica se acentuará progresivamente hacia el Sur, adquiriendo caracteres de **temporal en primer grado**, a partir de Isla Mocha, y **temporal de segundo grado** en Chiloé. Los fuertes **vientos del Norte**, levantarán gruesa marejada. **La lluvia** se desarrollará con intermitencias y la temperatura será fría.

NOTA. — Estos anuncios se trasmiten por radio-telefonía a todo el país.

Raid Santiago - Buenos Aires
Buenos Aires - Santiago

El Señor Carlos Escobedo dice:

"Creo cumplir un deber al hacer notar que gran parte del éxito de mi raid se la debo a los incomparables GOODYEAR, en cuya bondad y resistencia confié desde el primer momento".

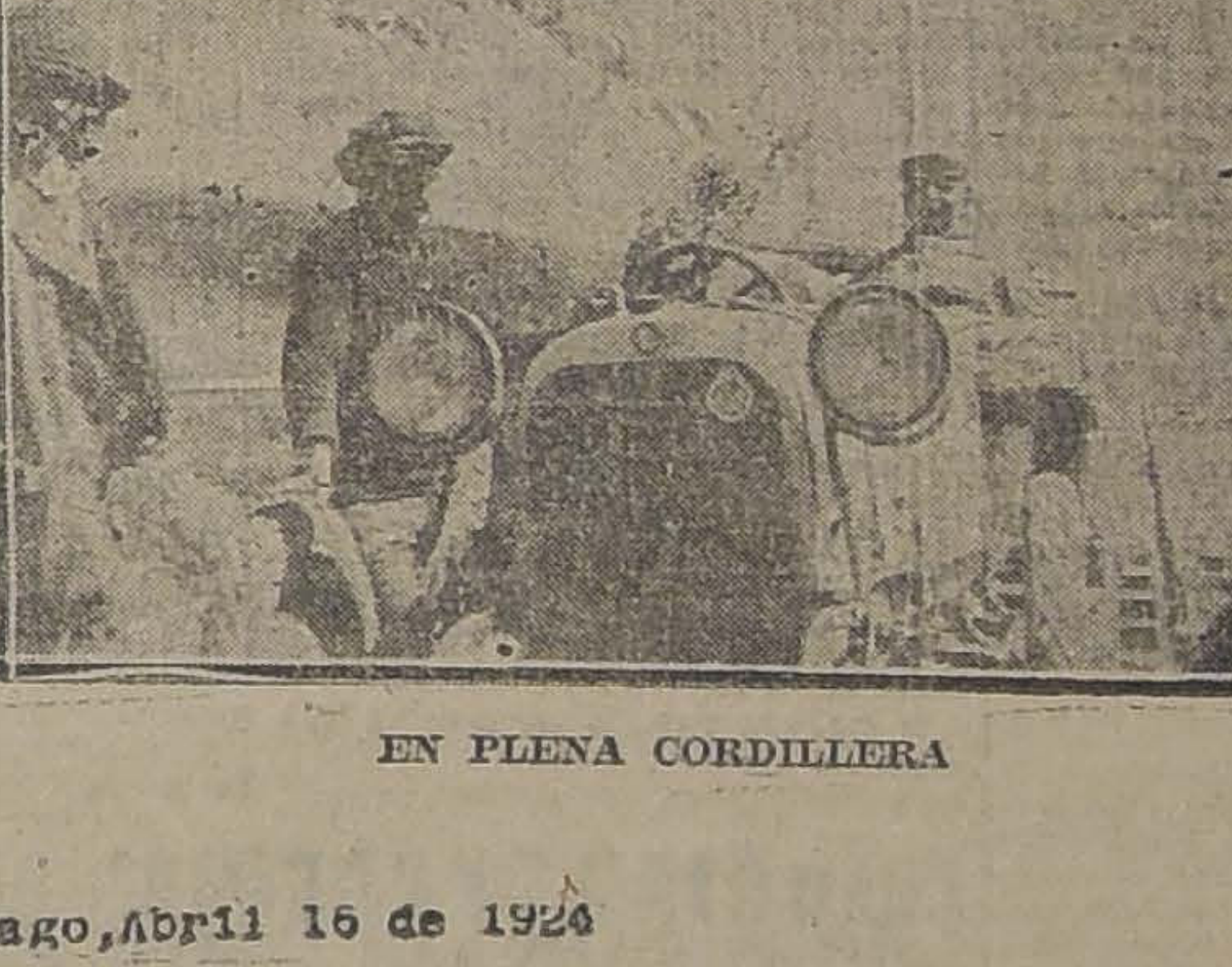

EN PLENA CORDILLERA

Santiago, Abril 16 de 1924

Señores
Graham, Rowe & Cía.
Bandera 275
PRESENTE

Estimados señores:

Por la presente me es muy grato manifestarle mis mas sinceros agradecimientos por la decidida y franca cooperación que Uds. se sirvieron prestarme para llevar a cabo el RAID SANTIAGO-BUENOS AIRES-SANTIAGO, facilitándome los neumaticos para mi viaje.

Debo dejar constancia en ésta que los neumáticos GOODYEAR son verdaderamente buenos, puesto que han soportado un recorrido de mas o menos 3.600 kilómetros, andando siempre por caminos malos como son los de la Cordillera, donde en muchas ocasiones hay que atravesar cremalleras y recorrer largas distancias sobre piedra quebrada y luego despues grandes arenales y pantanos en la Pampa argentina y por cuyas dificultades no sufrieron mayor desgaste.-

Para atestiguar lo ántes dicho les mando los seis neumáticos GOODYEAR que se sirvieron obsequiarme para que los tengan en su almacén el tiempo que deseen y puedan así los admiradores de esta gran cubierta comprobar la gran resistencia de éllos.-

Creo cumplir un deber al hacer notar que gran parte del éxito de mi raid se la debo a los incomparables GOODYEAR, en cuya bondad y resistencia confié desde el primer.

Tiene el agrado de repetirse de Uds.,
muy atto. y S.S.

Carlos Escobedo

Neumáticos Goodyear Cord

EN MERCEDES. — PROVINCIA DE BUENOS AIRES.

DISTRIBUIDORES

GRAAM, ROWE & Cía.

267 - BANDERA - 265

EL PARTIDO DEMOCRATA ANTE LA NUEVA MAYORIA MUNICIPAL

EN LA SESION DE ANOCHE DEL DIRECTORIO DEPARTAMENTAL, EL REGIDOR SEÑOR GUERRERO EXPLICA SU ACTITUD

Es probable que el otro regidor demócrata ingrese también a la mayoría

El futuro Alcalde, don Gonzalo Echenique, nos habla de su labor

Anoche celebró sesión extraordinaria el Directorio Departamental Demócrata, con el objeto de considerar la actitud del regidor señor Guerrero, que según informaciones dadas por la prensa, había firmado un pacto de mayoría con los regidores conservadores.

A esta reunión asistió el regidor señor Guerrero, el regidor señor Ramírez, el Senador electo Dr. Fajardo y numerosos directores.

El señor Guerrero expresó que tenía confianza en que el Directorio juzgaría con serenidad y con imparcialidad su actitud que él estimaba correcta y que no lesionaba en absoluto los intereses del Partido.

Que si era verdad que el pacto tenía fecha 15, él no lo conoció, sino hasta el Lunes último a las 12 de la noche, instante en que lo firmó. Y lo firmó, pues según lo que se le dijo y según el conocimiento que él se había formado de las gestiones de mayoría, tenía la seguridad absoluta de que no cabía otra mayoría que a base de los conservadores y que debía tomar una decisión inmediata porque si él no ingresaba a la mayoría, que se le ofrecía, instantes después se habría constituído, a pesar de todo, con el ingreso seguro a ella del señor Viterbo Osorio.

El señor Osorio, agregó, salió triunfante el 13 de Abril, debido a que así lo consiguió de parte de los conservadores, de tal modo que tenía que estar, incondicionalmente de parte de éstos.

Además, agregó el señor Guerrero que los conservadores le habían declarado que el señor Rogelio Ugarte estaba con ellos, de tal modo que los conservadores formarían mayoría con o sin él.

Para el señor Guerrero la situación era clara: o aceptaba el ofrecimiento de pactar con los conservadores con lo cual resguardaría los intereses del partido en el Municipio, o no pactaba y en ese caso se constituiría siempre la mayoría conservadora con el señor Osorio, que dejaría por los 3 años a los demócratas en minoría.

Optó entonces por la resolución inmediata de firmar el pacto obteniendo por él la 2.a Alcaldía.

Algunos directores manifiestan en seguida sus protestas y censuras en forma enérgica, por esta actitud del señor Guerrero, que significaba pasar por sobre los reglamentos y autoridad del Directorio y dejar en situación desmedrada y de abandono a su colega señor Ramírez.

El Dr. Fajardo dice que ante las declaraciones del señor Guerrero, el Directorio debe tomar una resolución que ponga término a esta situación, e insinúa que se autorice a la mesa o una comisión, para que de acuerdo con los dos regidores, ingresen a una combinación de mayoría aliancista. Agrega que por el sólo hecho de haberse avanzado solo el señor Guerrero a pactar con los conservadores, el señor Ramírez estaría en situación desmedrada para formar parte de la mayoría pactada.

Otro señor director pregunta al señor Ramírez si tuvo conocimiento de la gestación de la mayoría conservadora.

El regidor señor Ramírez contestando dice que el señor Guerrero ni nadie le había comunicado las gestiones de la formación de la mayoría aludida. Agrega que recibió una insinuación respecto a otra mayoría a la cual respondió que nada podía resolver sin el acuerdo del señor Guerrero y que adelantándose a cualquiera resolución exigió la 2.a Alcaldía para el partido, expresamente para el señor Guerrero.

Termina el señor Ramírez proponiendo que dada la situación de hecho producida que le directorio resuelva de acuerdo la cuestión.

En este punto del debate un señor director hizo indicación para que el Partido Demócrata solicite del directorio conservador el ingreso del señor Ramírez a la mayoría. Este respondió que no estaba dispuesto a entrar por la ventana y que ingresaría a esa mayoría siempre que fuera con las mismas prerrogativas del señor Guerrero.

HABLA EL SEÑOR GUERRERO

El señor Guerrero dice que si nada comunicó a su colega fué porque creía que podía marchar sólo en estas gestiones ya que durante la campaña cada uno de los candidatos hizo sus trabajos con sus propios elementos.

Declara que no acepta formar parte de una comisión con el presidente y otros porque él ha hecho lo más en favor del partido y cree haber asegurado también la situación de su colega. Que el directorio resuelva lo que estime conveniente y él acatará su decisión.

Después de breve discusión el directorio aprobó por unanimidad el siguiente voto:

"Autorizar a los regidores electos para que de común acuerdo y en igualdad de condiciones ingresen a la combinación de mayoría que mejor resguarde los intereses generales de la ciudad y los particulares del partido".

CON EL SEÑOR GUERRERO

Terminada la sesión que reseñamos tuvimos oportunidad de hablar con el señor Guerrero a quien manifestamos si podríamos tomar sus declaraciones hechas en la sesión a lo que él asintió.

En seguida preguntamos qué actitud asumiría él si los conservadores no aceptaran el ingreso del señor Julio Ramírez a la mayoría.

—No puedo adelantarles nada sobre esto, nos contesta. Cuando se produzca el caso lo veremos.

—¿En qué situación entraría su colega a la mayoría de que Ud. forma parte?

—Los conservadores me han dicho que no tendría él necesidad de firmar le pacto, pues, ya están los 7 necesarios. Pero que si el señor Ramírez apoya y ayuda a la mayoría de hecho sería considerado como perteneciente a ella.

—¿Por qué no formó Ud mayoría con los radicales? le preguntamos.

—Yo hubiera formado mil veces con el mayor gusto mayoría con los radicales — nos contestó — pero estimo que están imposibilitados, no porque no nos quieran, sino que existe en abundancia en ese partido, que posee un gran número de postulantes para todos los puestos.

De ahí que a pesar de la buena intención que tengan ellos, los demócratas no nos sentiríamos resguardados. No pasa lo mismo con los conservadores...

CONVERSANDO CON DON GONZALO ECHENIQUE

Con motivo de la designación de don Gonzalo Echenique para ocupar la Primera Alcaldía de Santiago, hecha últimamente por los regidores que forman la nueva mayoría, hemos considerado de interés preguntar al futuro Alcalde, cuál será su labor.

Al imponerse del objeto de nuestra entrevista, el señor Echenique nos recibió amablemente y en un tono familiar nos dijo más o menos lo siguiente:

Si yo fuera Alcalde haría en el Municipio obra exclusiva de interés para la ciudad desentendiéndome, en absoluto de toda pasión política pues considero absurdo que en las municipalidades se proceda con egoísmo de partido, que sólo debilita la acción que debe ser intensa y fructífera para la localidad.

Los empleados municipales honrados y laboriosos, que por suerte los hay de todos los partidos, encontrarían en mí y en todos los colegas de mayoría, apoyo decidido y ellos serían los colaboradores más apreciados y eficaces en mi administración.

En cambio, me hago un deber en declarar que sería inflexible con los elementos corrompidos, cualquiera que sea el partido a que pertenezcan, la labor en que estoy seguro me acompañarían todos mis colegas tanto de la mayoría como de la minoría y la opinión de la gente de bien de la ciudad.

Todo otro rumor que circule terminó el señor Echenique, deben Uds. desmentirlo categóricamente.

DON ULDARICIO PRADO PRIETO

ESTE DISTINGUIDO EDUCADOR FALLECIO AYER EN LA CAPITAL

En la mañana de ayer ha dejado de existir en la capital un prestigioso y antiguo educador, el señor don Uldaricio Prado.

El señor Prado había dedicado la mayor parte de su existencia a la enseñanza por la cual tenía una verdadera vocación. En su especialidad, la Zootecnia, son muchos los agricultores que han oído sus sabias lecciones como profesor del ramo en la Universidad Católica.

Aparte de sus cátedras, el señor Prado se había preocupado también de la confección de textos de enseñanza, siendo sus volúmenes de Zootecnia los más apreciados por los agricultores y por los estudiantes.

Sus altos méritos personales, sus relevantes condiciones de carácter le habían granjeado una especial estimación de sus amigos y de sus alumnos.

Sn fallecimiento enluta también a numerosas familias de la capital, pues el señor Prado tenía hondas vinculaciones en nuestros círculos sociales.

LOS FUNERALES

Los funerales de este distinguido profesor universitario se efectuarán hoy, a las 9 A. M., después de una ceremonia fúnebre en la Universidad Católica.

RIT $1.30
PARA
TEÑIR EN CASA
NO MANCHA LAS MANOS

APLICACIONES INDUSTRIALES DEL ALCOHOL

El señor don Roberto Sproule, recientemente comisionado por el Gobierno para estudiar en el país la aplicación industrial del alcohol, ha dirigido al Presidente de la Sociedad de Fomento Fabril, señor don Eliodoro Yáñez una comunicación, en la cual, junto con darle a conocer la designación de que ha sido objeto, le explica el plan de trabajos que seguirá en el desempeño de su cometido.

La comisión del señor Sproule se referirá preferentemente a la adopción de experiencias técnicas realizadas en el extranjero, a la vulgarización de las diversas aplicaciones de la industria y otros puntos de capital importancia sobre la misma materia.

La nota termina así:

Al dirigirme a esta Sociedad que ha colaborado tan eficazmente al progreso industrial de la República no hagó más que reconocer públicamente su autorizada influencia en el éxito de los estudios que el Supremo Gobierno me ha encomendado y es también para mí un honor solicitar su valioso concurso que estoy convencido no se hará esperar.

Tanto mas eficaz debe llegar a ser esta ayuda si se toma en consideración la participación preponderante que ha tenido usted, señor Presidente, en la elaboración de la ley de alcoholes vigente, y cuyo empeño en favorecer a esta industria todos le reconocemos sin reserva.

EMBAJADA ESPECIAL AL ECUADOR

SE HABRIA OFRECIDO EL CARGO A DON ALFREDO IRARRAZAVAL PARA QUE REPRESENTE A CHILE EN LA TRASMISION DEL MANDO

Durante estos últimos días, en las esferas del Gobierno se ha hablado de la conveniencia de que Chile se haga representar en el acto de la transmisión del mando en el Ecuador, que se verificará el 10 de Agosto próximo.

Con este motivo, se nos informa que se había ofrecido el cargo de Embajador Especial al señor don Alfredo Irarrázaval, Ministro en Alemania.

Inconvenientes de salud habrían impedido al señor Irarrázaval dar al Gobierno una respuesta a este ofrecimiento.

NOMBRAMIENTOS DIPLOMATICOS Y CONSULAR

EL GOBIERNO HIZO AYER NUMEROSAS DESIGNACIONES

Con fecha de ayer fueron decretados los siguientes nombramientos diplomáticos y consulares:

Secretario de la Legación en Venezuela y Cuba, se designó al Secretario en el Japón, don Santiago Ossa Mac-Kellar, quien desempeñará las funciones de Encargado de Negocios, mientras se designa el Ministro en ese país;

Secretario de la Legación de Chile en Holanda, cargo que interinamente desempeñaba el señor Santiago Ossa, fué nombrado don Gonzalo Montt Rivas, actual Encargado de Negocios en el Paraguay. El señor Montt desempeñará, al mismo tiempo, las funciones de Encargado de Negocios en Holanda.

Secretario de la Legación en Uruguay, y Encargado de Negocios en Paraguay, se designó al señor Joaquín Fernández F., quien desempeñaba el cargo de Segundo Secretario en Holanda.

En reemplazo del Cónsul de Chile en Zurich, don Carlos Errázuriz Ovalle, fué designado don Santiago Vicuña Subercaseaux.

Cónsul en Baltimore, en reemplazo de don Augusto Errázuriz se designó al Cónsul en Bariloche (Argentina), señor Arturo Ríos Talavera; y en reemplazo de este último a don Víctor Domingo Silva.

—Para ocupar el cargo de Secretario de la Legación del Japón, figuran como candidatos los señores Matías Ríos González, secretario ju-
dicial de Valparaíso y do
Blanco Viel.
Este último desempeñaba
hace poco el consulado en
en la actualidad las funcione
Secretario Encargado de Neg
Interiores.

CAMPEONATO NACIONAL D
AJEDREZ

EL PREMIO PRESIDENTE DE LA REPUBLICA PARA E
EJERCITO

Se ruega a los regimientos, casinos, escuelas y departamentos militares en general que procuren enviar lo antes posible su inscripción para el torneo nacional de ajedrez en que las instituciones militares disputarán un premio donado por el Presidente Alessandri.

La inscripción puede hacerse ante el comité local o directamente a Santiago a Jorge Walton, Casilla 641 o a "La Nación".

EDUCACION

LA ENCUESTA SOBRE REFORMA DE LA LEY 3654

EL PROFESORADO SE MUESTRA MUY INTERESADO POR CONTESTAR AL CUESTIONARIO QUE PUBLICO AYER "LA NACION"

En nuestra edición de ayer publicamos la encuesta que sobre la reforma de la ley de educación primaria obligatoria ha hecho el Director General de Educación Primaria don Darío E. Salas, dirigiéndose en especial a los profesores primarios y normales.

Según se expresa en la circular que acompaña al cuestionario, "se atribuye especial mérito a las opiniones expresadas individualmente, porque de ordinario reflejan mejor el sentir personal de cada uno". Se agrega que no habrá inconveniente para estimar correcto el procedimiento de la contestación colectiva. Más adelante, en la circular, se especifica que no es indispensable contestar a todo el cuestionario: cada cual puede omitir las preguntas que desee, contestando solo a algunas o aun una sola.

Finalmente, después de manifestar que la Dirección General desea utilizar en breve plazo los resultados de la investigación, se encarece el estudio inmediato de las cuestiones propuestas, y se ruega enviar las contestaciones antes del 30 del presente mes de Abril.

EN LOS CIRCULOS EDUCACIONALES

El procedimiento de la encuesta ha causado una excelente impresión en todos los círculos educacionales, tanto de Santiago como de provincia.

Ayer tuvimos la oportunidad de conversar con numerosos profesores, quienes unánimemente se manifestaron interesados en el estudio de las materias educacionales propuestas.

EL PLAZO

En forma especial se nos hizo una salvedad respecto a lo corto del plazo estipulado para las respuestas, que deben ser enviadas antes del 30 del presente.

SE CREE CONVENIENTE UNA PRORROGA EL PLAZO HABIL PARA CONTESTAR.—LA ASOCIACION GENERAL DE PROFESORES TOMA ACUERDOS AL RESPECTO.

Según se nos manifestó se pedirá una prórroga para contesar. Probablemente sería ésta por todo el mes de Mayo.

REUNION DE LA ASOCIACION GENERAL DE PROFESORES DE CHILE

En la tarde de ayer se reunieron en el local de la Asociación numerosos profesores y miembros de la Junta Ejecutiva, para tratar sobre la mejor forma de contestar la encuesta de la Dirección del servicio sobre la reforma de la ley de educación primaria, que publicó "La Nación".

En vista de la conveniencia que la encuesta sea contestada por el mayor número de profesores, y con la suficiente meditación y teniendo presente que debe destinarse un plazo prudente para que sea conocida y estudiada, se comisionó a los señores Jerez, Valdebenito, Vallejo y señorita Silva para que consigan
del Director General que pr
hasta el 15 de Mayo próximo e
zo para contestarla.

Por otra parte, en presen
los acuerdos de la Conven
Concepción sobre la reform
ley y de las determinacion
tadas en la reciente asamblea
sidentes de agrupaciones, s
ron las providencias necesari
ilustrar al magisterio sobr
puntos y ponerlos en su con
to cuanto antes.

Para ultimar estas acti
hoy, a las 6.30 P. M. celebra
sión exrraordinaria la Junta
tiva.

CONFERENCIA

Hoy, a las 5 P. M., com
clamos ayer, el señor Fide
dará una interesante confere
tulada "Los sueños de Queve
que versará sobre la vida,
influencia social de este c
e ingenioso literato español.
La entrada es libre.

EL GOBIERNO ESTUDIA GRANDES REFORMAS EDUCACIONALES

Los organismos educacionales y el Gobierno, se encuentran preocupados de estudiar diversas reformas en nuestros sistemas docentes.

Dentro de la Enseñanza Primaria se anuncia una completa reorganización. En los establecimientos de Instrucción Secundaria se discuten y también se implantan algunas medidas que se anuncian beneficiosas.

En los demás colegios se plantean, por su parte, reformas capitales.

ALGUNOS PROYECTOS DEL GOBIERNO

Para establecer concretamente lo que el Gobierno proyecta frente a esta era de total evolución educacional, nos acercamos ayer tarde al Ministro de Instrucción Pública, don Guillermo Labarca H.

El señor Ministro, después de resumirnos en algunas frases breves, el interés que tiene el Gobierno porque se llevan a la práctica reformas, nos manifestó que, entre otros, estaba especialmente preocupado de las siguientes cuestiones:

I.—Caja de Retiro para el profesorado.

II.—Edificación escolar.

III.—Reforma de la Ley
bre educación primaria ob

IV.—Reorganización
la enseñanza pública.

Nos agregó también que el
dio de cada uno de los pun
teriores estaba relativamen
avanzado, pudiéndose esper
antes del año se dictarán la
correspondientes.

CENSO ESCOLAR

SE POSTERGA HASTA EL AÑO PROXIMO

En la sesión que celebró el Consejo de Educación Primaria el Martes próximo, acordó postergar la verificación del censo escolar.

Como se sabe, la Ley de Educación Primaria Obligatoria establece que el censo escolar debe ser levantado anualmente; por otra parte, el Reglamento sobre Obligación Escolar determina que debe verificarse simultáneamente en todas las comunas de la República, desde el 15 al 30 de Abril de cada año.

El Consejo consideró la circunstancia de que recién, a fines del año pasado, se hizo dicho trabajo, no siendo necesario repetirlo a tan breve plazo.

Según nuestras informaciones, existe el propósito de alterar en el Reglamento la fecha en que se debe efectuar el censo que se haría cada vez en épocas distintas para cada región del país, según las condiciones particulares de ellas.

CURSO DE INGLES. — El 25 del presente empezarán las clases de un nuevo curso de inglés para profesionales (abogados, ingenieros, doctores, dentistas, etc.), en el Instituto Comercial de Santiago, Agustinas 1060. Las clases estarán a cargo del conocido pedagogo londinense, Mr. Alejandro Forbes Lackey.

Los interesados pueden pasar a inscribirse desde luego.

CENTRO DE ALUMNOS Y EX-ALUMNOS DEL LICEO AMUNATEGUI. — Cítase a sesión ordinaria de Directorio, para el Viernes 25 del presente, a las 8 1|2 P. M., en el Liceo Amunátegui y a sesión ordinaria de Asamblea para el mismo día y en el mismo local a las 9 1|2 P. M.

Asociación General de Profesores de Chile

AGRUPACION DE SANTIAGO. — CONFERENCIA

Hoy a las 5 y media P. M. el señor Fidel Urrutia dictará una conferencia sobre Francisco de Quevedo y Villegas, sus obras y su influencia social.

Sumario. — España y el Renacimiento, Los Austrias, Causas de la reacción española, en los siglos XVI y XVII, Los escritores del siglo de oro como fuente de valor histórico, Lope de Vega, Francisco de Quevedo y Villegas, "Los sueños", Ensayo de una interpretación de "Los sueños", La Hipocresía, como eje de la vida española en los tiempos modernos, La rligión y sus ministros, según Quevedo. La sociedad española en el siglo XVII, Conclusiones.

ASOCIACION DE EDUCACION NACIONAL

El Domingo próximo tendrá lugar en el salón de honor de la Univer-
sidad de Chile, a las 10 de l
ñana, la primera asamblea d
cadores del año, para ocup
la siguiente tabla:

1o Memoria de 1923 por
dente doctor Carlos Fern
ña;

2.o Elección del nuevo D

Curso Normal de
mía Doméstic

El Sábado 26 del present
vará a efecto la inaugur
segundo Curso Normal de
Doméstica, auspiciado p
rección General de Educa
maria Al mismo tiempo s
rán los diplomas a las al
terminaron el curso del añ
Por tanto, se cita a las pe
teresadas, a la Escuela Su
Niñas No. 44 (Recoleta N
2 P. M.

LOS ALMACENES INGLESES

EXCEPCIONAL OFERTA EN ESTAS DOS SECCIONES

SECCION MEDIAS

MEDIAS marca "Dardo" de 1|2 hilo, en negro y colores	$ 3.90
MEDIAS marca "Monito", de 1|2 kilo, en negro y colores	$ 4.50
MEDIAS con flecha calada, superior en negro y colores	$ 4.50
MEDIAS de seda en colores de moda. Excepcional	$ 4.95
MEDIAS de seda, negro y todos colores, muy durable	$ 6.50
MEDIAS de rica seda, todos colores	$ 11.90
MEDIAS de seda francesa, clase muy superior	$ 12.95
PAÑUELOS de batista fina, de fantasía y blanco, la 1|2 docena	$ 5.50
PAÑUELOS de batista fina, con guarda de color y blanco, la 1|2 docena	$ 4.50
PAÑUELOS de batista fina, en blanco, la 1|2 docena, a $ 3.90, y	$ 2.90
GUANTES imitación gamuza, cortos, en negro y colores, el par	$ 6.90
GUANTES imitación gamuza, mosqueteros, negro y colores, el par	$ 16.50
GUANTES de cuero y gamuza, nuevo surtido. Ultimos Modelos.	
SALDO de guantes, imitación gamuza, a elegir, el par	$ 3.90

Carteras, Carteras, Carteras, Gran Variedad

SECCION NIÑOS

Este departamento es el más surtido de nuestros almacenes. Tenemos todo lo que se necesita para guaguas y niños hasta 14 años.

JERSEY de lana: Inmenso surtido. Todos colores y tamaños.	
VESTIDOS de gabardina y terciopelo de lana, 12-15 años, desde	$ 75.00
VESTIDOS de uniforme en sarga azul marino, 4-14 años, desde	$ 40.00
VESTIDOS de jersey de lana, 1-6 años, desde	$ 50.00
VESTIDOS de lana, tejidos, 1-12 años, desde	$ 25.00
PALETOCITOS de Piel de Osso, 12-15 años, desde	$ 60.00
ABRIGOS de gamuza y terciopelo de lana, 10-14 años, desde	$ 59.00
PALTOES marinero de uniforme, 3-10 años, desde	$ 45.00
PALTOES Raglán en "Cover Coating" y casimir con jockey igual, 3-12 años,	$ 80.00
desde	$ 60.00
CAPITAS tejidas, con gorro, 4-7 años, desde	$ 45.00
PALTOCITOS tejidos, con gorro, 1-7, desde	$ 20.00
SOMBREROS de uniforme, de paño	$ 15.00
SOMBREROS de uniforme, de terciopelo, $ 25, y	
SOMBREROS adornados en gran variedad.	
ROPA interior en camisetas, combinaciones, etc.	
ARTICULOS de Celluloid.	
ZAPATILLAS de levantarse, para señoras y niños.	
ZAPATILLAS de goma para gimnasia.	

STRUTHERS & Mc. ROSTIE
CASILLA 956 :- ESTADO ESQUINA DE HUERFANOS :- TELEFONO 307

PLAN DE OBRAS PUBLICAS

MINISTRO DE INDUSTRIA TIENE EL PROPOSITO DE AGITAR LA CONSTRUCCION DE NUMEROSOS EDIFICIOS PUBLICOS

Hace algunos días, dimos cuenta de los propósitos del Ministro de Industria y Obras Públicas, don Robinson Paredes, de realizar algunas obras públicas de carácter productivas, como también de proseguir y llegar a terminar aquéllas en actual construcción y que ieron quedar inconclusas debido a la falta de fondos.

Sobre este particular, anteayer tuvimos oportunidad de conversar brevemente con el señor Paredes, quien nos expresó que en la actualidad la Dirección General de Obras Públicas practica un estudio minucioso del estado actual de todas las construcciones públicas del país; el monto de lo que se ha invertido hasta hoy; los fondos de que se dispone para proseguir las obras; y, finalmente, cuánto costaría su terminación.

Igualmente, nos agregó, la misma Dirección, estudia en la actualidad las obras públicas de carácter reproductivo, como pudieran llamarse, y que se realizarían en forma metódica y con un determinado plan de trabajos.

—¿...?

—Estas obras, prosigue el señor Paredes, por el momento no sería posible ejecutarlas con las entradas ordinarias de la nación, ya que la situación del Erario no lo permite; pero creo que ellas serían una realidad si una ley autorizara un préstamo al Fisco por parte de la Caja de Crédito Hipotecario en condiciones poco onerosas para el Estado, a poco interés y amortizable a largo plazo.

Por el momento, creo que no toca al Ministro de Industria entrar a considerar las condiciones financieras de este préstamo; pero estimo que los entendidos en asuntos financieros, podrían preocuparse de esta cuestión que estoy dispuesto, si las circunstancias me lo permiten, a llevarla a la consideración del Consejo de Ministros.

4.o JUZGADO DEL CRIMEN DE SANTIAGO

Se ha nombrado al juez del 1.er juzgado de Letras de Chillán, don Eduardo Erazo juez suplente del 4.o juzgado del crimen de Santiago, mientras el titular hace uso de una licencia de un mes que comenzó a contarse el 7 de Abril.

Comité Pro-Derechos de la Mujer

Con numerosa asistencia de delegados y particulares de ambos sexos, celebró su última sesión el Comité Pro Derecho de la Mujer de la Gran Federación Femenina.

Se dió cuenta de los poderes de nuevos delegados; se hizo la presentación de nuevas socias en calidad de auxiliares de los directores; se dió poderes a socias de provincias para organizar sub-comitées subordinados al central.

Se nos encarga avisar que por estar ocupadas las salas de sesiones y otras por las alumnas de los cursos industriales los días Sábados de 2 a 6, se acordó seionar los Martes a las 4.

EJERCITO Y ARMADA

EL UNIFORME MILITAR

Aún cuando ya está terminado el nuevo Reglamento de uniforme para el Ejército, y algunas de sus disposiciones, se conocen por las informaciones que hemos dado, va tomando cuerpo entre los oficiales, la opinión de que en materia de uniforme, se debe ir al establecimiento de dos vestuarios: el uniforme de guerra y el de paz.

La confección del vestuario de guerra quedaría sometido a una serie de factores, tales como condiciones climatéricas en que debe operar el Ejército; consideraciones de mimetismo, etc. Como todas estas circunstancias deben resolverse antes del momento que el Ejército debe actuar, se estime que la determinación del uniforme de guerra puede por el momento dejarse de mano.

Por lo que respecto el traje de paz, se abre paso la idea de fijar el gris, el cual serviría para el cuartel, para la calle; de parada, etc., con los aditamentos de condecoraciones y complementos que el caso requiera.

Y para los actos oficiales y recepciones la actual levita.

En el sentir de la oficialidad, con este sistema se haría obra de positivos resultados por el mejoramiento del uniforme militar y también de carácter económico, ya que no se tendría más un sólo traje que serviría para todas las circunstancias de la vida militar, a excepción de los raros casos en que debería usarse la levita.

En una próxima información daremos más detalles relacionados con esta cuestión que tanto interesa a la oficialidad toda del Ejército.

ASPIRANTES A OFICIALES DE RESERVA

Damos a continuación la nómina de los ciudadanos nombrados soldados aspirantes a oficiales de reserva de la II División del Ejército en el presente año:

Regimiento Infantería N.o 2, "Maipo":

Julio Guillermo Hernán Dávison, Edgar Hucke Grob y Julio César Gabrielli Frasgara.

Regimiento Infantería N.o 3 "Yungay":

Edmundo Busto Furtado.

Regimiento Infantería N.o 1, "Buin":

Guillermo Morales Rojas, Alfonso Ojeda Castillo, Gastón Garín Rodríguez, Carlos Pizarro Prohasga, Manuel Tobar Ponce, Raúl Echegaray Paredes, Alberto Vengoa Ibaña, César Bañados Martínez y Oscar Latorre Meléndez.

Regimiento Infantería N.o 12, "Pudeto":

Manuel Aránguiz Latorre y Eduardo Armando Bezamat Bezamat.

Regimiento Caballeraí N.o 2, "Cazadores":

Humberto Aranda Alfaro, José Montero Moriñigo, Iván Bunster Gómez, Juan Denis Rojas, Raúl Denis Rojas, Aníbal Besoaín Schmidt, Marcial García Huidobro, Urbano Robles Reyes, Perceval González Balmaceda, Carlos Díaz Garcés, Juan Palacios Lara, Osvaldo Berstein Carabantes, Raúl Salinas Cerda, Otto rlwein Schleger, Enrique Falcón Coke, Alberto Valdivieso Tagle, Tomás Huneeus Eastman, Carlos Novoa Cifuentes, Eduardo Pero Freire, Rubén Errázuriz Letelier, Alejandro Gómez Lillo, Julio Bustamante Pinto, Otto Becker Wistuba, Moisés Trumper Halpería y Arturo Rencoret Donoso.

Regimiento Caballería N.o 4, "Coraceros".

Edgardo Trudgett Délano, Gustavo Tornero Rodríguez, Enrique Pinedo Goicoechea, Eugenio Osladacz Nieto, Eduardo Miguez Ojeda, Jorge Guarello Fitz-Henry, Fernando Guarello Fitz-Henry, Alfredo J. F. Durney Bowers, Guillermo Court Echeverría y Jorge Guillermo Olavarría Julio.

Regimiento Artillería N.o 1, "Tacna":

Enrique Campos Larenas, Ramón Campos Larenas, Alvaro Gacitúa Alvarez, Alfredo Gacitúa Vidaurre, Ramiro Martínez Vigouroux, Luis Cerda Varas, Osvaldo Ceppi Ceppi, Jorge Braithwaite Carabantes, Luis Pereira Valdés y Arturo Curtz Williams.

Regimiento Artillería N.o 5, "Maturana":

Luis Lisboa Mendiluce.

Regimiento Artillería "Escala":

Augusto Contreras Blachet, Luis Navas Anabalón y Roberto Kracnt Braun.

Batallón Telégrafos:

Enrique Oyongúren de Zárate.

GRAN CERTAMEN DE TIRO

Como está anunciado, el Domingo tendrá lugar el gran certamen de tiro que se verificará en la Escuela de Caballería, a las 3 P. M., para los oficiales y sub-oficiales de la Guarnición por el trofeo "Sub-Asociación de Tiro". donde se dis-Asociación de Tiro", que lo obtendrá la unidad vencedora por dos veces concecutivas, sean o no seguidas.

BASES Y CONDICIONES

Arma: Fusil Steyr M|12.

Posición: A. voluntad del tirador; pero sin apoyo.

Munición: Hirtenberg, 7 tiros y uno de prueba opcional.

Distancia: 200 metros.

Empates: En conformidad al artículo 150 del Regimiento N.o 82.

Participantes: Hasta dos equipos por unidad.

Blanco: Circular de 24 anillos.

Orden de disparo: Según el sorteo que se verificó: Tacna, Pudeto, Cazadores, Buin, Telégrafo, Ministerio de Guerra, Escuela deAviación, Ferrocarrileros, Escuela de Sub-Oficiales, Escuela de Caballería, Grupo Escala, Maturana, Armeros Artificieros, Sección Experimental y Trenes.

PREMIOS

Primer premio de equipo: El trofeo "Sub-Asociación de Tiro" y 5 medallas enchapadas en oro.

Segundo premio de equipo: 5 medallas de plata.

Tercer premio de equipo: 5 medallas doradas.

PREMIOS INDIVIDUALES

Primer premio individual, una medalla con centro de oro.

Segundo premio individual, una medalla con escudo chileno en relieve.

Tercer premio individual, una medalla con centro en relieve una bandera chilena.

Cuarto premio individual, una medalla de plata.

Quinto premio individual, una medalla de plata.

Sexto premio individual, una medalla de plata.

Cada medalla llevará la inscripción correspondiente.

COMISARIOS

Comisario general, mayor don Carlos Torrealba Z.

Sargento 1.o, Rodolfo Melgarejo.

Sargento 1.o, Luis Pérez.

EL CAPITAN VARELA EN LOS ESTADOS UNIDOS.—En el "Long Branch Dayle Record", diario norteamericano aparece una publicación de interés para nuestro país y especialmente para los militares.

En esta publicación se da cuenta de una reunión del Club Rotario y en la cual el Capitán, señor Varela, comandado en uno de los establecimientos militares de la gran Nación del Norte, fué presentado por el presidente de la institución. En esta oportunidad la persona indicada al presentar al Capitán señor Varela, lo hizo en elogiosas palabras, que las tuvo también para referirse a Chile, país que lo presentó como el más fuerte y mejor organizado de Suramérica.

Damos a continuación la traducción de parte de la publicación en referencia:

"Un Capitán del Ejército de Chile habla en esta ciudad.—Hizo uso de la plabra en el Club Rotario, en la comida semanal de hoy.—El Capitán Luis Varela, del Ejército chileno, quien es un estudiante de la Escuela de Señales, en el Campamento Alfred Vail, fué el principal orador en la comida semanal de hoy día en el Club Rotario de Long Branch, en el Hotel Imperial.

El Capitán Varela, que lleva sólo 4 meses de permanencia en este país demostró considerable conocimiento del idioma inglés y recibió muchas felicitaciones de los socios, por la forma en que habló.

El dió a conocer a los Rotarios su patria, (país natal), su población, sus industrias y su Gobierno, y declaró que ella era una de las Repúblicas de Constitución más antigua. El mostró a los Rotarios la forma de visitar a Chile, y les manifestó que allí ellos serían siempre bienvenidos.

El capitán Varela habló a los Rotarios de otros asuntos interesantes.

El presidente, Charles T. Stone, dió cuenta al Club de su visita efectuada en la última semana al Club Rotario N.o 1 de Chicago. Dijo que allí habían 875 hombres presentes en la comida y que era el número mayor que había asistido a una comida en ese Club".

El nuevo comandante de la II División

Ayer pasaron a cumplimentar al nuevo jefe de la II División, General señor Pedro Dartnell, los Comandantes y oficiales de los Regimientos de la Guarnición.

SE NECESITA.—En la Oficina de Reclutamiento del Departamento del personal del Ministerio de Guerra, al ciudadano Humberto Bruna Vache, por asuntos relacionados con el servicio militar obligatorio.

CLUB MILITAR—La Sección Seguros de Vida de este Club ha tenido que lamentar durante el mes de Abril el fallecimiento de tres de sus socios, los Capitanes señores Eladio Franzani, Enrique Veloz y el Teniente 1.o, Gaston Perey.

Las pólizas de catorce mil pesos cada una, correspondientes a estos socios fallecidos han sido pagadas inmediatamente por la Sección.

Finalmente Hallado

UN REMEDIO PARA EL ASMA

El testimonio que se publica a continuación, confirma la afirmación del doctor H. Schiffmann, que su preparación **"ASTHMADOR"**, produce la cura absoluta del Asma. El señor D Jorge Lado Becerra, Alcalde de Aduana, Caldera, dice: "No hallo frases con qué demostrarle a usted mi agradecimiento por la cura radical que he obtenido con su preparación "Asthmador", para la enfermedad de asma y bronquitis que tanto tiempo he padecido. Autorizo a usted para que dé publicidad a esta carta, porque deseo que se propague por todo el mundo el verdadero mérito de su preparación". Asthmador se vende en todas las farmacias y droguerías y con los Agentes Generales: Daube & Co., Santiago.

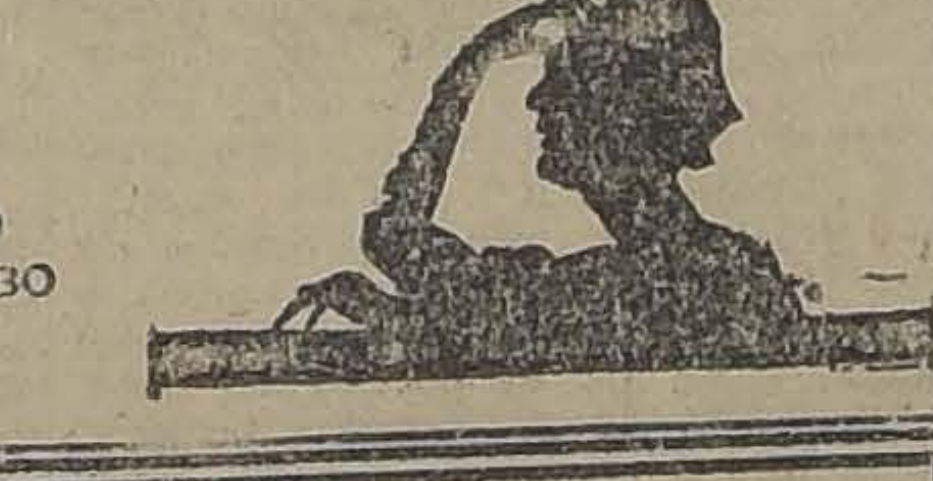

He recetado la Nevrine en varios casos de insomnio, obteniendo un resultado positivo en el descanso reparador de los pacientes...

Dr. PRADO TAGLE.

Contra insomnios, neuralgias, excitación nerviosa, epilepsia, etc.

Nevrine
EN LAS BOTICAS

ESTUFAS
A CARBON
A GAS
ELECTRICAS
Y A
PARAFINA

OFRECEN:
SANTIAGO WEBB & Co.
CASILLA 1767.—ESTADO 156-170.—TEL. INGLES 3176-3177.

COBRADOR
con buenas referencias se necesita.
Dirigirse a
S. W., CASILLA 1767

"LA NACION"
Suscrición hasta el 31 de Diciembre
$ 45.

Preparadoras
competentes para sombreros, se necesitan
FABRICA DE SOMBREROS
"LA ELITE"
SAN DIEGO 161

¡No más Calvos!

Apliquese hoy mismo el acreditado Específico Benguria y en pocos días más tendrá abundante y hermosa cabellera, quita Caspa, aceites, grasas, seborrea, tiña y cura las canas radicalmente.

DR. BENGURIA, MONEDA 875, TELEFONO 882, CASILLA 2426. — SANTIAGO

PULMAGOL

El Invierno con todas las enfermedades, se aproxima. Evitarlas es mejor que curarlas. EL JARABE PULMAGOL le ayudará eficazmente a preservarse de los resfríos, bronquitis, etc. Recurra pronto a él. Deben usarlo niños y ancianos.

PEDIRLO EN LAS BUENAS BOTICAS
LABORATORIO PASTEUR

EL PAGO DE EMPLEADOS PUBLICOS

Los pagos correspondientes al mes de Marzo próximo pasado, se efectuarán en el orden siguiente en las fechas que se indican:

Abril 24.—Habilitados en general, Escuelas Normales y Superiores. Ajustes de jefes y oficiales en servicio.

Abril 25.—Jubilados en general. Pensiones de jefes y oficiales del Ejército y Armada.

Abril 26.—Pensiones de gracia, de guerra y marina, pensiones de jefes y oficiales (de 9 a 12 M.), policía.

Abril 28.—Escuelas de Hombres, de Niñas y Mixtas.

Abril 29.—Montepíos de Guerra y Marina.

Abril 30.—Pensiones de tropa de policía.

Mayo 1.o—Arriendos de casas.

INAUGURACION DEL PUENTE LONGAVI

El próximo Sábado tendrá lugar la inauguración del puente sobre el Longaví. Sobre este particular, y para comodidad de los invitados a este acto, habrá un tren especial que saldrá el día indicado a las 8 A. M. de la Alameda, para regresar el mismo día en la noche.

Liga Nacional contra el Alcoholismo

Hoy, en Bandera 166, a las 5.30 P. M., se reune el directorio de esta institución, a fin de continuar tratando diversos asuntos pendientes, entre ellos el que tiene relación con el control de la cantina dentro de la ley 3087.

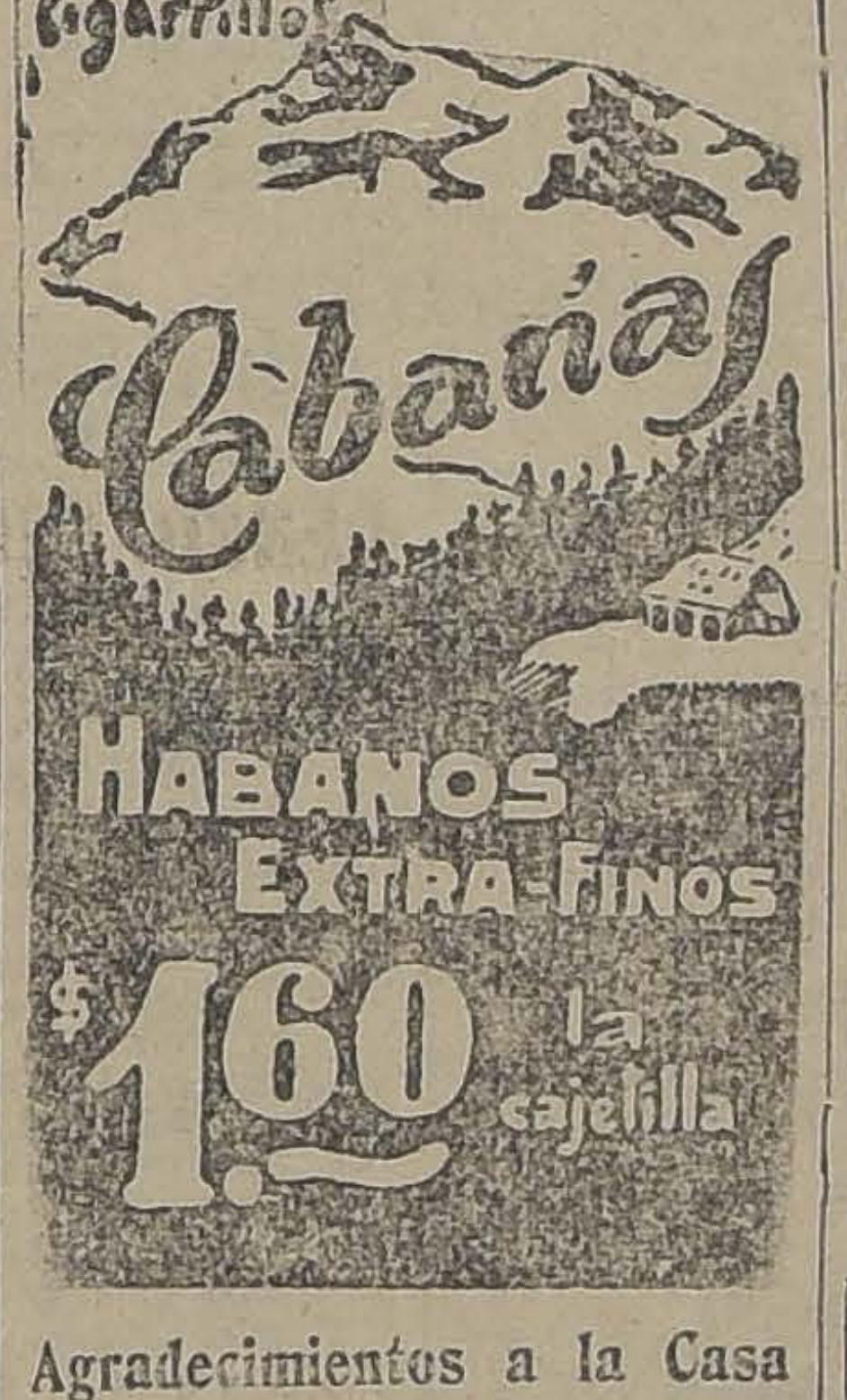

Agradecimientos a la Casa Daube y Cía.

Con motivo de haber obsequiado la casa Daube y Cía., todos los útiles y reactivos para el curso práctico de farmacia, la Sociedad Empleados de Farmacia ha dirigido a dicha casa una atenta nota de agradecimiento.

Fiscal de la Corte de Valdivia

La Corte Suprema formó ayer la siguiente lista de abogados para la designación de fiscal de la Corte de Apelaciones de Valdivia:

Señores: Guezalaga Eleodoro, Larenas Alfredo, López José Luis, Munita Diego, Orrego F. Carlos, Oyanedel Abraham, Rivas Manuel I., Santa Cruz Alfredo, Vallejos Marco A., y Varas O. Carlos.

Secretario del 3.er Juzgado Civil

En la tarde de hoy se llevará a efecto ante la Corte de Apelaciones de Santiago, el examen de las personas interesadas en optar al cargo de secretario del tercer juzgado civil de este departamento, vacante por renuncia del titular, señor Eudoro Guzmán.

Gran Federación Femenina

Se nos encarga avisar a las interesadas, que por acuerdo del comité ejecutivo, las clases nocturnas no empezarán hasta el 1.o de Setiembre.

Actualmente están funcionando cursos vespertinos y dominicales.

Matrícula abierta de 5 a 7 P. M.

Defunciones

Margarita Romero, de 2 años; Aliro Mondaca, de 3; Luis Cartagena, de 3; Hernán Moreno, de 5; Manuel Zapata, de 80; Juana Chacón, de 71; José Valenzuela, de 22; Delfina Carvajal, de 83; Manuel Peralta, de 56; Julia R. Peters, de 32; Arturo Castro, de 3; Eliana Tobar, de 6: Julia Pérez, de 60; Agustina Contreras, de 60; Martín Castro, de 20; Carolina Ovalle, de 75; Carolina Urrutia, de 45; y 17 menores de un año.

A LAS AUTORIDADES

APALEADO INJUSTAMENTE. — Se ha acercado a nuestra imprenta Juan Arancibia, domiciliado en Matías Ovalle 390, con el fin de pedirnos que hagamos llegar hasta la autoridad correspondiente, el siguiente reclamo que hace contra el guardián Herrera, del Retén de Hornillas.

Dice Arancibia que el Lunes en la noche, cuando regresaba a su domicilio, después de asistir a una velada boxeril que se daba en el Teatro Liga del Trabajo, se encontró con el guardián Herrera, el que se encontraba completamente ebrio. Agrega que, sin haber motivo alguno, de su parte, fué insultado y apaleado por el guardián.

Arancibia nos muestra la camisa que está toda ensangrentada y varios moretones que tiene en el cuerpo, de resultas de los golpes.

Arancibia, además de ser golpeado injustamente, según nos asegura, fué conducido al Retén de Hornillas, en donde estuvo detenido algunos momentos.

A media noche, los foragidos cogen sus armas y recorren los caminos

Y DISPARAN SUS PROYECTILES SOBRE LOS DESCUIDADOS VIAJEROS QUE SE ACERCAN A SANTIAGO

EL CASO DEL COMERCIANTE CELEDONIO MIRANDA, ASALTADO A OCHO CUADRAS DE LA ESTACION DE MAIPU, EN EL CAMINO DE MELIPILLA

En la comuna de Maipú se encuentra haciendo de las suyas una banda de malhechores armados de carabinas y revólvers que tienen alarmados a los habitantes y especialmente a las personas que trafican por esos caminos.

La banda efectúa sus fechorías a media noche y las víctimas que caen en su poder deben darse por contentas si salvan con vida, ya que no tienen esperanzas de escapar con el dinero que llevan.

Ayer, a la 1 1|2 de la mañana, Celedonio Miranda, domiciliado en Peñaflor, se dirigía a Santiago por el camino de Melipilla conduciendo una carreta cargada de verduras.

Como a ocho cuadras de distancia de la Estación de Maipú, Miranda fué asaltado por cuatro individuos, dos de ellos armados de carabinas Winchester y los otros dos con revólvers.

Tan pronto como divisaron al carretero, le ordenaron hacer alto, y como no obedeciera instantáneamente al llamado, le hicieron fuego, hiriéndolo gravemente en la pierna izquierda, al lado abajo de la pantorrilla.

Pocos momentos después de este hecho, la comandancia de policía de Maipú avisada de lo que ocurría, despachó al sitio del suceso al guardián 1.o Luis Cáceres, al 2.o Patricio Albornoz y al 3.o Luis Loyola, quienes reunieron los primeros antecedentes en el mismo sitio de los sucesos e iniciaron en el acto la persecución de los foragidos.

Los guardianes pudieron observar que los malhechores huían por los potreros del fundo de que es arrendatario don Pedro Sánchez y que se halla ubicado en el departamento de San Bernardo.

La captura de dichos individuos se hizo imposible, dadas las sinuosidades del terreno por donde huían.

El herido, dado el estado de gravedad en que se encontraba, fué trasladado por la policía de Maipú a la Casa Central de la Asistencia Pública.

La policía dió cuenta al juzgado del crimen de turno de este asalto de que fué víctima don Celedonio Miranda y puso a su disposición una vainilla de carabina Winchester que encontró en las inmediaciones del suceso.

La policía de Maipú sigue activamente las pesquisas a fin de capturar a los malhechores que se han convertido en el terror de esa comuna y de sus alrededores.

Se cree que los asaltantes se encuentren ocultos en el departamento de San Bernardo, de donde practicarían sus trágicas excursiones a los caminos vecinos, especialmente los que cruzan la comuna de Maipú.

Murió víctima de una contusión cerebral

EL GABINETE DE IDENTIFICACION ESTABLECE EL NOMBRE DEL MUERTO

La Asistencia Pública remitió ayer a la Morgue el cadáver de un desconocido que presentaba gran contusión del cráneo con fractura de la base y contusión cerebral, ocasionadas a consecuencia de una caída en los momentos que iba a entrar al negocio de Esteban Santa María, ubicado en Tocornal 1501.

El gabinete de identificación ha comprobado que el occiso es Ismael Vásquez Villalobos, cuyo prontuario abierto el 16 de Febrero de 1905 con el N.o 14,877 anota lo que sigue:

Hijo de Lorenzo y de María, nacido en San Javier, departamento de San Fernando, provincia de Colchagua, en 15 de Noviembre de 1876, viudo de Rosa Rebolledo Rebolledo y de profesión talabartero.

Su última residencia anotada en el prontuario es San Ignacio 1861.

Sus hermanos son Pedro Pablo, María Rosa, Laura Rosa y Sara, domiciliados en Río de Janeiro 2032.

Era conocido de Daniel Rivero, talabartero, domiciliado en 5 de Abril 164, y de Justo González, talabartero, San Ignacio 1861.

Había sufrido 17 condenas por hurtos y embriaguez.

La defraudación a la Tesorería Fiscal

OBTIENE SU LIBERTAD OSCAR MUÑOZ

El juez del crimen de turno ha seguido conociendo en el proceso que se instruye en el 4.o juzgado a Francisco Valenzuela Maturana y a Oscar Muñoz por la defraudación de 50,000 pesos de que fué víctima hace pocos días la Tesorería Fiscal.

El juez indicado concedió la libertad bajo fianza a Oscar Muñoz, que era la persona que guardaba 40,000 pesos de la suma sustraída y de la que hizo entrega al inspector señor Ortiz en un viaje que ambos hicieron a San Francisco de Limache.

Dolores de cabeza por rebeldes que sean, los alivian instantáneamente las
OBLEAS LAPPONI

BARATURA
y PERFECCION

[illegible] corsés faja, modelos exclusivos, y calzado muy elegante. Precios, desde hoy, muy reducidos. Gran réclame.
LA FLOR DEL DIA
San Antonio 98, esquina Moneda

TINTURA
ARAUCANA
para teñir CABELLO y BARBA, en cuatro colores: Castaño, Oscuro, Claro y Rubio.
PIDASE EN TODAS LA BOTICAS
PRECIO: $ 3.80

SEMILLA DE
ALFALFA
DEL HUASCO
HIJA DE PROVENCE
Nueva cosecha recibió y ofrece entrega inmediata.
ALMACEN DE SEMILLAS
Ex-ADOLFO RILLON
MORANDE 720

BALSAMO INDIANO
MÉXICO
CURACIÓN RADICAL
DE LAS
HEMORROIDES
AJENTE EXCLUSIVO
DAUBE & CIA
PÍDALO EN TODAS LAS BUENAS BOTICAS

EL CRIMEN DE LA CALLE DE MARSELLA

LA VICTIMA ES IDENTIFICADA POR SUS PARIENTES, DESPUES DE VARIOS DIAS DEL HECHO

En ediciones pasadas dimos cuenta que se había dado aviso a la 8.a comisaría por Abelardo Avila, domiciliado en la Plaza Atenas, de que en calle de Marsella esquina de Mirador existía un cadáver que presentaba varias heridas.

Recogido el cadáver por la policía y remitido a la Morgue, no pudo ser reconocido a causa de que no se le encontraron medios para identificarlo.

La Sección de Seguridad inició en el acto las investigaciones del caso para dar con los presuntos asesinos, pero las primeras pesquisas no dieron luz al respecto.

Dos individuos a quienes se detuvo, uno de los cuales tenía y tiene aún un garito en los alrededores, fueron puestos en libertad de orden del juez señor Soro Barriga por no haber encontrado méritos para proceder en su contra.

La víctima que aún permanecía en el misterio, pues no se había podido identificarle, fué reconocida ayer por algunos de sus deudos y su propia mujer.

Según éstos, el muerto es José Benicio Vásquez Avila, de profesión dorador y que tenía su domicilio en calle de Toesca N.o 2055.

Vásquez salió el Sábado en la noche de su casa para ir a comer con un pariente suyo a un hotel y de quien se despidió a las 10 de la noche.

Pero desde entonces no regresó más. Alarmada su familia con su prolongada ausencia, se dedicó a buscarlo en la Asistencia, en los hospitales y hasta que se le ocurrió ir a la Morgue, donde se le mostró una fotografía por la cual fué reconocido.

Los parientes de Vásquez tienen indicios de quienes sean los autores de la muerte de éste, pues antes ya había sido asaltado en ese mismo lugar y despojado en la misma forma en que se encontró al cadáver.

Como se recordará, el cadáver fué descubierto sin botines, vestón ni pantalones. Sólo tenía la camisa y la corbata.

¡DONDE SERA?

Escopetas 1 cañón, cal. 16	$	135.—
Escopetas 1 cañón, cal. 12	$	100.—
Escopetas 2 cañones, cal. 12	$	150.—
Tiros cargados con humo, ciento	$	24.—
Tiros cargados Express, sin humo, ciento	$	35.—
Tiros cargados Geco, sin humo, ciento	$	33.—
Tiros cargados Remington, ciento	$	37.—
Tiros cargados Nitro-Club, ciento	$	39.—
Tiros cargados Winchester, ciento	$	40.—
El Nitro-Chile, sin humo, ciento a	$	30.—

SURTIDO COMPLETO PARA CAZA, en
2826 - DELICIAS - 2826
Almacenes Belgas de: JUAN SEYLER Y HNOS.

Fundos en Arriendo

$ 68,000 EN PARRAL.—1,350 hectáreas regadas y 500 de faldeos y cerros. Especial para siembras, lechería, etc. Agua sobrante. 57 hectáreas frutales. Buenas casas y edificios. Se arrienda con valiosa maquinaria y enseres.

$ 60,000 A 15 MINUTOS DE SANTIAGO.— 316 hectáreas bien regadas. Apto para lechería, engordas, cultivos intensivos. Quinta frutal. Silo. Espléndida casa y edificios.

$ 48,000 INMEDIATO SANTIAGO Y ESTACION.—243 hectáreas regadas. Mitad alfalfado. Buenos suelos. 2 hectáreas frutales. Casas y edificios necesarios.

$ 40,000 EN RAMAL TRAIGUEN, LADO ESTACION. 600 hectáreas regadas con ricos suelos profundos. Espléndida casa moderna y edificios.

$ 30,000 EN LONTUE.—2,500 hectáreas, 160 regadas, 8 de viña. Planes y faldeos del mejor migajón, gruesos. Lomajes y cerros muy pastosos especiales para crianzas y con derecho a explotar monte importantísimo hasta el cual hay caminos de 1.a clase. Buenas casas y edificios.

$ 15,000 EN SELVA OSCURA.—400 hectáreas regadas de suelos paperos, todo cultivó y 500 de montaña en explotación. Edificios y casa confortable, etc.

ALFREDO TAGLE RODRIGUEZ
CATEDRAL 1137 — CASILLA 3132

La delegación chilena de Atletismo llega hoy al pa

EN LA ESTACION DEL NORTE SE HARA A NUESTROS CONNACIONALES, A LAS 11.20 P. M., UNA CARIÑOSA RECEPCION

Por la combinación internacional de hoy, que llega a la Estación del Norte a las 11.20 P. M., regresan a la capital los deportistas chilenos que intervinieron en el 4.o Campeonato Suramericano de Atletismo.

Las hermosas figuraciones obtenidas por los atletas chilenos en el reciente concurso, son dignas de la entusiasta manifestación que el público santiaguino tributará esta noche a los esforzados luchadores a su regreso al país.

Las instituciones deportivas, sin distinción de banderas, comprendiendo que es necesario estimular a los connacionales que defienden los colores del país en torneos de esta magnitud, han tomado acuerdos a fin de presentar sus saludos al equipo que regresa hoy.

Por otra parte, el público, que simpatiza con estas actividades en que se pone de relieve el vigor y destreza de nuestra raza, asistirá también a tributar sus aplausos a nuestros entusiastas representantes.

"La Nación", que supo alentarlos al emprender viaje hacia el país hermano, en que iban a sostener las caballerosas lides con los camaradas del continente, jornadas fraternales que afianzan los vínculos existentes entre las naciones, cumple también ahora con el grato deber de saludar a los connacionales que en tierra amiga lucharon denodadamente, bravamente.

Al despedir a la pléyade de muchachos que, llenos de sano optimismo, partieron a la capital de la República Argentina, el Martes 8 del mes en curso, expresábamos:

"Atendiendo a los visibles progresos que han alcanzado los aficionados de Chile y Argentina, es difícil establecer de antemano supremacías.

Sólo puede anticiparse que todos y cada uno de nuestros connacionales desean vivamente que los laureles acompañen a los exponentes que parten hoy a tierra hermana.

Chile tiene que mantener una honrosa tradición.

No sólo es el triunfo material en estas esforzadas contiendas lo que sirve de base al prestigio de que gozamos en el continente. El hecho de que Chile haya diseñado un rumbo en este aspecto de la cultura física, imponiendo a sus caballerosos contendores la necesidad de perseverar en su perfeccionamiento, es otro factor del que debemos sentirnos halagados.

Argentina se encuentra hoy en condiciones de luchar frente a frente, con iguales posibilidades de éxito, contra los diestros muchachos que representarán a nuestro país.

El concurso de Buenos Aires, reclama, en consecuencia, para los nuestros, todo el contingente de energías, que sólo se alcanzan con la unificación del deporte, y no descuidando un sólo instante las exigencias de un metódico entrenamiento."

El concurso de Buenos Aires terminó con el triunfo de los argentinos.

Este resultado, lejos de desanimarnos, debe servirnos de experiencia: redoblemos con mayor entusiasmo nuestros entrenamientos; corrijamos nuestros métodos; preparemos nuevos elementos, perfeccionemos nuestros estilos y agrupémonos bajo una sola bandera, y el deporte chileno habrá obtenido un nuevo éxito.

El Barón Pierre de Coubertin, cuando inició la nueva era de las olimpiadas, dejó sentado el siguiente principio: El aficionado que asiste a las canchas deportivas es un exponente de la virtud de su raza, toda vez que ejecuta un acto de cultura moral, cuando somete su cuerpo a un trabajo; su voluntad ha sido bastante enérgica para dominar la materia.

Con relación a este principio de alta sabiduría y con verdad fisiológica exacta, son dignos del estímulo entre los hombres cultos, cualquier atleta, aun cuando no haya logrado los honores de la jornada, por cuanto este joven, por el hecho de competir, es acreedor al aplauso de todos, ya que el ideal sería que los espectadores de estas competencias fueran como él, capaces de dominarse y hacer los ejercicios de la vida al aire libre.

Debemos extender nuestra acción educadora entre los miles de aficionados que presencian estas contiendas para hacerles comprender la verdadera doctrina establecida por Coubertin, cual es, la de extender los aplausos a todos los participantes, porque todos ellos son triunfadores.

Concurramos, pues, todos a la Estación Mapocho, a tributar a nuestros representantes el más entusiasta y cordial de los saludos.

ASOCIACION ATLETICA DE SANTIAGO

Esta colectividad invita por nuestro intermedio, a todos los clubs afiliados, para hoy en la Estación Mapocho, con el objeto de recibir solemnemente a los esforzados campeones metropolitanos que regresan después de haber defendido con todo honor los colores chilenos en el 4.o Campeonato Suramericano de Atletismo. El directorio de esta Asociación invita, además, para esta noche, en la Estación del Norte, a todos los deportistas santiaguinos para tributar a nuestros defensores un cariñoso aplauso.

Los campeones santiaguinos figuraron en el gran certamen suramericano en el siguiente orden:

Manuel Plaza, ganó 5,000, 10,000 3,000 y 15,000 metros; Cros-country. Pertenec al Green Gross.

Luis Miquel, tercer puesto en 100 metros, y segundo puesto en 200 metros planos, del Green Gross.

Juan Hahn, segundo puesto en 200 metros, serie, del Turnverein.

Ernesto Kausel, cuarto puesto en el Decathlon, del Turnverein.

Otto Riedel, segundo puesto salto triple (descalificado), del Turnverein.

Juan Bravo, segundo puesto en 10,000 metros; cuarto puesto en 5,000, y tercero en 15,000 metros, del Green Gross.

Luis Celis, tercer puesto en 5,000 metros; tercero en 10,000 y segundo en 15,000 metros, del Deportivo El Globo.

Luis Castro, primer puesto en 800 metros (descalificado), del Deportivo Flamengo.

Manuel Madrid, cuarto puesto en 10,000 metros, del Deportivo Flamengo.

Ernesto Goycolea, segundo puesto en garrocha, del Green Gross.

Hernán Orrego, segundo puesto en salto alto. del Badminton.

Héctor Benaprés, segundo puesto en lanzamiento del disco, del Badminton.

Alfredo Ugarte, primer puesto en 110 metros vallas, series (record), del Badminton.

Luis Moller, cuarto puesto en 800 metros (descalificado) y tercero en 400 metros series, del Santiago Atlético.

CENTRO DEPORTIVO FLAMENGO

Cita para hoy a las 11 P. M. en la Estación Mapocho, a todos los socios de este Centro, a fin de recibir a los campeones de este club que tan brillante actuación han tenido en el 4.o Campeonato Suramericano, señores Luis Castro M. y Manuel Madrid. El directorio les prepara una recepción especial a su llegada. Se les ofrecerá un té en casa de un director del Centro.

FEDERACION DE EXCURSIONISTAS Y EXPLORADORES DE CHILE

Cita a los miembros de los Cuerpos Los Pirineos, Santiago, Hispano-Americano, Jorge Matte, Piloto Pardo, Hernando de Magallanes y Caupolicán. a las 11 P. M., en la Estación Mapocho, con el objeto de saludar a la delegación chilena de atletismo que intervino en el 4.o Campeonato Continenatl de Atletismo.

Punto de reunión: Estación Mapocho.

UN GRAN FESTIVAL ARTISTICO EN HONOR DE NUESTRA DELEGACION ATLETICA

Numerosos vecinos y sociedades obreras preparan un gran festival artístico y deportivo en el amplio teatro Coliseo Nacional, en honor de nuestros atletas en el 4.o Campeonato Suramericano. En dicho acto, se hará entrega a los vencedores de artísticas medallas conmemorativas, que los vecinos y sociedades obreras ofrecen como estímulo a nuestros bravos defensores. Dados los preparativos que realiza la comisión organizadora, es de augurar a esta fiesta un completo éxito.

DISPOSICION DE LA COMANDANCIA DE ARMAS

Para recibir a los atletas chilenos que concurrieron a la olimpiada de Buenos Aires, la Comandancia General de Armas dispuso la asistencia de las bandas de los regimientos Buin, Tacna y Maturana. La primera banda de situará en la Estación Mapocho; la segunda en Morandé, y la tercera en la Plazuela Montt-Varas.

UNA ENTREVISTA CON EL ENVIADO ESPECIAL DE "LA NACION"

LA BRILLANTE ACTUACION DE NUESTROS ATLETAS

FALTO CIERTA SERENIDAD EN EL JURADO PARA RESOLVER CIERTAS DIVERGENCIAS

Las aclamaciones del público a los campeones chilenos y especialmente a Plaza

Experiencias para futuras competencias

(Correspondencia cablegráfica especial de Luis María Alvarez)

BUENOS AIRES 23.— El diario "Crítica" publica un reportaje hecho hoy a don Jorge Vial Jones en la Estación Retiro, el que textualmente dice:

"En el tren internacional de hoy emprendió viaje de regreso a su país el enviado especial de "La Nación" de Santiago, señor Jorge Vial Jones".

"Poco antes de su partida, solicitamos sus impresiones sobre los acontecimientos deportivos.

"La Nación" de Santiago, —nos dijo,— guiada por sus propósitos de informar ampliamente a sus lectores respecto del torneo internacional de atletismo, me envió como corresponsal especial con presindencia absoluta de la delegación que representaba a Chile, por cuanto considera que una misión de prensa debe rodearse de la mayor imparcialidad para que los juicios se pesen por la opinión sensata de mi país".

"A mi llegada a esta hermosa capital tuve la satisfacción de ser cortésmente recibido por los redactores deportivos de los diversos diarios a quienes fuí a retribuir sus atenciones a sus respectivas oficinas de trabajo".

"La labor preliminar de mi misión se concretó, desde luego, a conocer la organización del torneo y a imponerme de las reuniones que deberían sostener los delegados de los países participantes para legislar sobre las materias que corresponden resolver a los Congresos Suramericanos de Atletismo. Como es costumbre en estos congresos, se verifican reuniones preparatorias. En esta ocasión tuve la ingrata impresión de saber que se había resuelto que ellas fueran secretas; sin embargo, no se consideró que en la sala donde se reunían los delegados existía un enviado especial de otro rotativo extranjero".

"Por suerte, pudo evitarse esa anormalidad, por cuanto conocido el hecho por algunos compañeros argentinos, se hizo presión ante las autoridades dirigentes del atletismo local con la amenaza de conminarlas con el boycott, si no se entregaban a la prensa las resoluciones que se habían adoptado".

"Yo no pedía nada exagerado, sino que se me permitiera ejercer libremente mis funciones de representante de un diario extranjero que manifestaba interés por el resultado de la contienda de vigor y músculo y que perseguía como principal finalidad la confraternidad entre dos pueblos hermanos del Continente".

Interrogado sobre la opinión que se había formado sobre el triunfo de los campeones argentinos, dijo:

"Creo sencillamente que el torneo ha terminado con el triunfo de la delegación que se presentó con el grupo más homogéneo de atletas y con mayor preparación, después de una esmerada selección de sus hombres, sometidos todos a un método científico de entrenamiento y sujetos a un método de vida apropiada para mantener las condiciones físicas".

"Las competencias fueron hermosas y cada cual puso de relieve en la arena todas sus facultades, resultando para la estadística continental varios triunfos que acreditan nuestros progresos, marcándose varios records que sólo serán superados en el trascurso de varios años."

"Algunos de nuestros hombres han constituido una sorpresa aún para los propios connacionales. Tenemos, por ejemplo, performances chilenas en los 1,500 metros con Moreno y Decouvieres. Los argentinos en los 200 y 400 metros planos con hombres de la talla de Escobar y Brewster y en la posta, el equipo argentino bien merece representar a Argentina en los juegos olímpicos de París".

"Preguntado sobre si pudo apreciar las dificultades de los fallos de los jurados, dijo que, indiscutiblemente, en competencias de esta índole, controladas por representantes de las entidades en lucha surgen siempre dificultades y durante el desarrollo de ésta, el hecho se repitió y en el actual certamen con mayor razón, pues intervino un jurado que sólo fué constituido a la hora undécima."

"Muchas personas desconocen esto: En estas delicadas funciones faltó acaso calma y serenidad para resolver pacíficamente las pequeñas divergencias y un árbitro muy entusiasta, pero poco práctico en las labores que conciernen a tan alto cargo, ahondó más las exigencias de cada delegación. Por estas razones, puede decirse que varias pruebas han quedado truncas, como el salto triple, cuyo tercer puesto ha quedado acéfalo. Igualmente el tercero y cuarto puesto de los 800 metros planos, en que se acordaron otros fallos que no concuerdan con el espíritu deportivo que debe presidir en estos torneos".

"Por ejemplo, en los 800 metros, se resolvió descalificar a varios competidores, sin que hubiera jueces en los codos que hicieran la denuncia y pudieran precisar quiénes habían contravenido las disposiciones reglamentarias. Faltó ante el público la confianza que debe inspirar un comité directivo. Ello, naturalmente, produjo algunas divergencias que pudieron tener resultados desfavorables. Por suerte, dominó la cordura y no se llegó a extremos desagradables, quedando la impresión de que el jurado no cumplía estrictamente con su deber".

"En cuanto a la concurrencia que prestigió el desarrollo del torneo, por su número revela que el atletismo en Argentina se está popularizando poco a poco".

"La concurrencia hizo honor a las banderas que presidieron el espectáculo, y los nombres de los países interventores corrieron de labio en labio, confundiéndose en un solo grito fraternal. Es un bello gesto que da la América al mundo con estas explosiones del alma popular, pues son eminentemente sinceras".

"Los atletas que actuaron en la contienda fueron continuamente estimulados por el público, mereciendo algunos de ellos, como nuestro campeón Manuel Plaza, ovaciones que se convirtieron por momentos en verdaderas apoteosis. La simpatía que despertó el campeón latino-americano por sus continuadas hazañas eran retribuidas por una explosión de aplausos que ha repercutido, estoy cierto, hasta lo más hondo del corazón de los chilenos. Hubo naturalmente voces aisladas que no supieron guardar la compostura debida ofendiendo a determinados dirigentes, sin hacer distingos de nacionalidades, formando voceríos

que fué imposible repr
ello, naturalmente, no hay
sables porque nacieron de
anónimos y en nada han
empañar el ambiente
que presidió las reuniones
hermoso campo de San
donde dieron el ejemplo los
atletas que observaron en todo
mento una recíproca
ría".

"Creo que las incidencias
cidas entre los delegados
distintos países que
en el concurso han impe
el Cuarto Congreso Sura
terminara normalmente
ciones. Debiera recogerse
futuro lecciones provecho

"En esta ocasión ha
probado, primero la
establecer trofeos que sólo
buyen a distanciar a las
dades participantes. Es
que los jurados estén
de personas suficientemente
radas y ajenas en absoluto
federaciones interventoras,
por ejemplo, entregarse la
zación interna de los
tos futuros a la Confedera
port /a oficial del país
quien designaría los hom
preparados y pertenecientes
distintos deportes".

"Entiendo que las
y sus jefes tienen, en las
cias de la índole de la
preocupa, una gran
deben concretarse sólo a
algunos de sus directores
presencien el torneo desde
oficial".

"Preguntado sobre si
se habían trasmitido
desfavorables a Chile,
ta fué: "Efectivamente se ha
mitido comentarios
de este país y se ha pre
rir el sentimiento del
gentino. No debe dársele
importancia. Nuestro país
ce en toda su amplitud
dad y afecto argentinos
to recíproco a esta nación
que ambas se unieron
el grito de libertad".

"Por mi parte, regreso
tria con la íntima satis
haber encontrado en tierra
tina una hospitalidad
principalmente en los
riodísticos que reflejan
enorme evolución de este
que marcha a pasos agigan
la prosecución de sus gran
tinos".

Tales declaraciones
Vial Jones han sido
en todas patres en for
ble.—ALVAREZ.—ESPEC

RESULTADOS FINALES DEL GRAN CONCURSO

100 METROS

PRIMERA SERIE

1. Loyola, Chile.
2. Enrico, Argentina.
3. Felitto, Uruguay.
4. Klamer, Argentina.

Tiempo: 11" 1|10.

SEGUNDA SERIE

1. Miquel, Chile.
2. De Negri, Argentina.
3. Bastos, Uruguay.
4. Posadas, Argentina.

Tiempo: 11" 4|10.

TERCERA SERIE

1. Rivas, Argentina.
2. R. García, Chile.
3. Estape, Uruguay.
4. Hahn, Chile.

Tiempo: 11" 4|10.

FINAL

1.o Enrico, Argentina.
2.o Denegri, Argentina.
3.o Miquel, Chile.
4.o Loyola, Chile.

Tiempo: 10 segundos 9|10".

200 METROS

PRIMERA SERIE

1. Juan Felitto, Uruguay.
2. Marcos Loyola, Chile.
3. Emilio Casanovas, Argentina.
4. Jesús Posadas, Uruguay.

Tiempo: 22" (Récord suramericano)

SEGUNDA SERIE

1. Luis Miquel, Chile.
2. Roberto García Manzi, Argentina.
3. Enrique Bornichon, Argentina.
4. Carlos Bastos, Uruguay.

Tiempo: 22 3|10".

TERCERA SERIE

1. Félix Escobar, Argentina.
2. Juan Hahn, Chile.
3. Isabelino Gradín. Uruguay.

Tiempo: 22 2|10".

FINAL

1.o Escobar, Argentina.
2.o Miquel, Chile.
3.o García Manci, Argentina
4.o Felitto, Uruguay.

Tiempo: 22 1|10".

400 METROS

PRIMERA SERIE

1. Catalán, Chile.
2. Casanovas, Argentina.
3. Gradín, Uruguay.
4. Acosta, Uruguay.

Tiempo: 51 3|10".

SEGUNDA SERIE

1. Brewster, Argentina.
2. Escobar, Argentina.
3. Carachet, Uruguay.

Tiempo: 50"

TERCERA SERIE

1. Dova, Argentina.
2. Lafitte, Uruguay.
3. Moller, Chile.

Tiempo: 50" 6|10.

FINAL

1.o Escobar, Argentina.
2.o Dova, Argentina.
3.o Brewster, Argentina.
4.o Lafitte, Uruguay.

Tiempo: 49 segundos 4|10". (Récord suramericano).

800 METROS

1.o Dova, Argentina.
2.o Iglesias, Uruguay.

Tiempo: 2' 2 9|10".

1,500 METROS

1. Víctor Moreno, Chile.
2. Luis Decouvieres, Chile.
3. Juan Baeza, Chile.
4. Andrés Pizza, Uruguay

Tiempo: 4' 11" 9|10. (Récord suramericano).

5,000 METROS

1.o Plaza, Chile.
2.o Baeza, Chile.
3.o Celis, Chile.
4.o Bravo, Chile.

Tiempo: 15'27 7|10".

10,000 METROS

1. Manuel Plaza, Chile.
2. Juan Bravo, Chile.
3. Luis Celis, Chile.
4. Manuel Madrid, Chile.

Tiempo: 32 minutos 19 segundos 8 décimos.

SALTO ALTO

1. A. Vallania, Argentina.
2. H. Orrego, Chile.
3. C. Fernández, Uruguay
4. Chazot, Uruguay.

Altura: 1.80 metros.

SALTO LARGO

1. Ramiro García, Chile.
2. Luis Brunetto, Argentina
3. Juan Felitto, Uruguay.
4. Otto Riedell, Chile.

Distancia: 6.732 metros.

SALTO TRIPLE

1.o Brunetto, Argentina.
2.o Miserere, Argentina.
3.o Colombo, Uruguay.
4.o Ganza, Argentina.

Distancia: 14,64 metros.

GARROCHA

1.o Haeberli, Argentina.
2.o Goycolea, chileno.
3.o Holm, argentino.
4.o Triple empate entre uruguayos.

Altura: 3.60 metros (récord suramericano).

110 METROS CON VALLAS

PRIMERA SERIE

1. Ugarte, Chile.
2. Diesch, Argentina.
3. Gómez Harley, Uruguay.
4. Echenique.

Tiempo: 15 segundos 6|10. (Record suramericano.

SEGUNDA SERIE

1. Newbery, Argentina.
2. Primard, Chile.
3. García Mansi, Argentina.
4. Osladacz, Chile.

Tiempo: 16 segundos 4|10.

FINAL

1.o Newbery, Argentina.
2.o Diesch, Argentina.
3.o Gómez Harley, Uruguay.
4.o García Mansi, Argentina.

Tiempo: 15 segundos 8|10.

400 METROS CON VALLAS

PRIMERA SERIE

1. Thompson, Argentina.
2. Müller, Chile.
3. No hubo.
4. No hubo.

Tiempo: 57 segundos.

SEGUNDA SERIE

1. Lara, Chile.
2. Diez, Uruguay.
3. Nienstedt, Argentina.
4. Ganza, Argentina.

Tiempo: 57 segundos 2|16.

FINAL

1.o Lara, Chile.
2.o Thompson, Argentina.
3.o Müller, Chile.
4.o Niestedt, Argentina.

Tiempo: 56 2|10" (récord suramericano).

LANZAMIENTO DE LA BALA

1. Minetti, Argentina.
2. Acevedo, Chile.
3. Llobet Cullen, Argentina.
4. Viviani, Argentina.

Distancia: 12.743 metros.

LANZAMIENTO DEL DISCO

1.o Estévez Martín, Uruguay.
2.o Benaprés, Chile.
3.o Llobet Cullen, Argentina.
4.o Minetti, Argentina.

Distancia: 38,34 metros.

MARTILLO

1.o Wismer, Argentina.
2.o Llobet Cullen, Argentina.
3.o Romano, Argentina.
4.o Moreno, Uruguay.

Distancia: 41.61 metros (récord suramericano).

DARDO

1.o A. Medina, Chile.
2.o Jiménez, Argentina.
3.o Newbery, Argentina.
4.o Maldonado, Argentnia.

Distancia: 53.695 metros.

POSTA (4x100)

1.o Equipo argentino.
2.o Equipo uruguayo.
3.o Equipo chileno.

Tiempo: 42 9|10" (récord suramericano).

1,600 POSTA (4 x 400)

1.o Equipo Argentino.
2.o Equipo Chileno.
3.o Equipo Uruguayo.

Tiempo: 3'23 4|10". (Récord suramericano).

CROS - COUNTRY 15,000 METROS

1. Manuel Plaza, Chile.
2. Luis Celis, Chile.
3. Juan Bravo, Chile.
4. Emilio Decouvieres, Chile.
5. Alberto Mollo, Argentina.

Tiempo: 58' 17 3|10". (Récord suramericano).

La clasificación por equipos para esta prueba fué:

1.o Equipo chileno.
2.o Equipo argentino.

3,[illegible] POR EQUIPO

1.o Equipo chileno.
2.o Equipo argentino.
3.o Equipo uruguayo.

Tiempo: 8' 56 3|10".

DECATHLON

1.o E. Thompson, Argentina.
2.o Newbery, Argentina.
3.o Acevedo, Chile.

SOBRE UN INCIDENTE QUE NO TENER MAS TRASCENDENCIA

LO QUE DICE "LA PRENSA" Y "LA RA DE BUENOS AIRES

La Embajada de Chile atestigua la falsedad informaciones de un corresponsal y ha al diario respectivo una rectificac

El cable se negó a transmitir un despacho se refería que el público argentino habí truído varias banderas chilenas. — Se na abrir una investigación criminal individualizar al autor de esta fa noticia.

(Correspondencia cablegráfica especial María Alvarez)

BUENOS AIRES, 23.—"La Razón" publica en la quinta edición de hoy un editorial titulado "Una hilacha", en el que dice:

"Una impresión de asombro y de indignación causan en todas partes, particularmente en el público que ha presenciado las pruebas respectivas, las informaciones enviadas a Santiago de Chile sobre la actitud observada por los argentinos con los delegados chilenos en el último torneo atlético suramericano. Es falso de toda falsedad que los representantes de nuestros colores y la muchedumbre asistente al certamen hayan faltado en ningún momento a las consideraciones debidas a los huéspedes ultracordilleranos. Es falso, más falso todavía que el público porteño se haya librado con ningún motivo a manifestaciones agraviantes para Chile y sus símbolos".

Se pregunta quién ha inventado estas patrañas, quién las ha trasmitido al vecino país, qué aviesa intención hay en el fondo de estas calumniosas especies; en virtud de qué y cómo han podido hallar esas torpes versiones vehículos de opinión entre los órganos serios y responsables de la República del Oeste.

Dice que se ordenará una averiguación al respecto y que es probable que muy luego se logre aclarar estos puntos para establecer las culpas y con el propósito de hacer que recaigan sobre los culpables las justas vindictas de la ley y de la opinión pública.

Expone que las fiestas han trascurrido sin incidentes importantes de ninguna especie y que el pueblo y los deportistas y la prensa de Buenos Aires han acogido y tratado con inequívoca deferencia y afectuosa cordialidad a los representantes de Chile.

Agrega "La Razón":

"Tenemos que convenir en que muchos de los aspectos de la vida argentina, sufren las consecuencias de la excesiva libertad con que aquí se habla, escribe y trasmite, sobre cuanto se antoja. Todo aquello que se quiere, el buen nombre del país, su crédito y su dignidad de pueblo civilizado, está a merced del charlatanismo menos escrupuloso. Extranjeros incapacitados, que no pueden ejercer ninguna función colectiva, pueden, sin embargo, ejercer libremente los derechos y el poder de la pluma, sin ninguna autoridad que los controle en el uso que hacen de esos derechos y de ese poder".

Dice a continuación, aludiendo a las informaciones trasmitidas a Santiago sobre el torneo, que nadie podrá dar por este pito más de lo que vale. Y agrega: "Pero puede tratarse mañana de cosas más graves y podemos vernos envueltos en el ovillo de un episodio del que tenemos esta hilacha de muestra. Hay que prever lo que se quiere evitar y corregir a tiempo las malas inclinaciones y la mala cizaña."

"La Prensa" se ocupa también hoy de este asunto.

Dice este diario que existe un positivo interés porque la opinión sensata de Chile conozca la verdad de los hechos.

El diario "Crítica", en su edición de hoy dedica una página íntegra a comentar estas incidencias bajo el título "Intriga de los

sal de "El Mercurio"
una situación delicada
Publica este diario
formaciones sobre el
tableciendo quienes
dad los culpables de
Iniciada la publicación
guiente comentario:
"El resultado final
atlético suramericano
alguna influencia en el
las relaciones entre los
tinentales". Se pregunta
tear esta pregunta
una inmediata respuesta
Expresa que el ánimo
sereno y el espíritu
tico deben comprender
cuestiones internacionales
efecto entre los pueblos
vinculados por la histo
independencia, ya que
estar regidos por la
los pies de los respec
dores de foot-ball, ni por
to del atleta que arroja
o por el vigor con que
tenga después de llegar
un corredor afortunado
Después de juzgar con
veridad la actitud del
de "El Mercurio" agrega
"Es sumamente gra
ción del corresponsal
Mercurio". Sus comunica
ciertos momentos, en el
impresionar al público
abandonan el aspecto
deportivo. No se trata
llos parciales, ni de
tra Jurados. En telegrama
a "El Mercurio" anunció
el Estadium de San Isidro
blo argentino, en impre
nifestación, había hecho
unas cuantas banderas
Ese telegrama que
impostura, no fué trasmitido
detenido por los emple
oficina telegráfica. Además
se el raro hecho con su
ble invención en conoci
Ministro del Interior,
llardo. No trascendió la
ción ministerial; no se
la prensa en ninguna
pero aseguramos que el
detenido ha causado
en Buenos Aires serias
ciones".
"A poco de haber tomado
tor Gallardo intervención
asunto, recibía la visita
bajador de Chile en la
señor Tocornal. ¿Qué
tratado en esta inesperada
vista, originada por la
peligrosa del corresponsal
Mercurio"?—ALVAREZ

LA EMBAJADA DE CHI BUENOS AIRES DES UNAS INFORMACIO

Por nuestra parte,
do establecer en esta capital
Embajada de Chile se ha
pado vivamente de dar
pasos conducentes a des
deplorable impresión que
ducido en la Argentina
de noticias inexactas
actitud del público
respecto a nuestros atletas
Según nuestras noticias
bajada se habría dirigido
Mercurio", represen
inexactitud de las infor
con esta sorpresa con
Buenos Aires, en que
ponsal refería supuestos

Ecos de la Olimpiada

Ramis Clar ha sido clasificado Campeón Olímpico Suramericano por sus colosales pasteles y crema de Chantilly...

En el grabado se ve a una familia que ha tenido que correr una milla en 1.37 2,5 para proveerse en las pastelerías de ese coloso de los dulces...

FOOTBALL

LIGA BANCARIA DE FOOTBALL

EL CIERRE DE LAS INSCRIPCIONES

La Liga donará un trofeo para una nueva competencia.— El six a side del próximo Sábado

Con fecha 15 del presente se cerró las inscripciones de la Liga Bancaria. Se inscribieron 14 clubs; pero, por no cumplir los requisitos que exige la institución, como el pago inmediato de cuotas, se dieron por ingresados los siguientes: Huth y Co., Weir, Scott y Co., Banco Español de Chile, The Chilian Electric L.d., The hill Telephone, Casa [illegible], Morrison y Co. y Compañías Unidas de Seguros.

Tomando en consideración la Liga le gran auge que tiene en el Comercio este deporte, acordó en su última sesión abrir inscripciones para una nueva competencia, en que tomarán parte los clubs formados por Siemmens, Schuckert, Casa Francesa, Laboratorio · Chile, Compañía de Gas, diversas fábricas de calzados y otras instituciones de esta índole.

Para esta competencia la Liga donará una valiosa Copa. Toda clase de datos relacionados con ella pueden solicitarse por escrito o personalmente con los señores Santiago Damh, Nicanor Quevedo y Gregorio Guerra; en el Banco Español de Chile, Casa Morrison y Co. y Weir, Scott y Co.

El próximo Sábado se inaugurará la temporada con un six a side en la cancha del Santiago, a las 2 P. M., en la que se disputará la artística copa donada por la Casa Weill y seis medallas para el primero y seis para el segundo equipo ganador.

LA COMPETENCIA LUIS BARROS BORGOÑO

El Sábado 26 del presente, a las 3 P. M., en la cancha oficial que posee esta Competencia, en el Llano, se efectuará la partida cuyos nombres encabeza estas líneas, en disputa por el hermoso trofeo "Luis Barros Borgoño", que se exhibe en una de las vitrinas de la casa Weil.

Es por demás conocido en el mundo deportivo los elementos fuertes y científicos que militan en ambos equipos, para adelantar vaticinios y pronosticar en lo que concierna al triunfo, sólo podremos adelantar de antemano, que al dirimir supremacía estos dos jóvenes cuadros lo harán en buena lid, en una lucha caballerosa y honrada, donde pondrán a prueba la pujanza, valentía y corazón de sus contrincantes, para no ver caídos sus baluartes; y que en todo caso para el ambiente y los espíritus deportivos suelen ser tales derrotas, en algunos casos también muy nobles y muy honrosas.

Al llamado del referee señor Alberto Parodi, se presentarán a la cancha los equipos en la forma siguiente:

Banco de Chile:

C. Moraga
H. Páez J. Avalos
J. Soruco (Cap.) R. Streeter B. Hurt
O. Labbé D. Mujica A. Labbé
C. Herrera S. Sorondo
O
Quiñones Valdivieso
Thomas Arancibia Iraguén
Verdugo González Merlet
Castelblanco Vicuña
Lucat
Graham Rowe y Co.

Se trata, en resumen, de una gran tarde deportiva.

LA GRAN REUNION DEL PROXIMO DOMINGO

SE VERIFICARA EN LA CANCHA DEL BARCELONA

El lance de fondo estará a cargo de los clubs Audax Italiano y Barcelona

El Domingo próximo jugarán estos cuadros por la Copa Cataluña. Después de los memorables lances que nuestros aficionados tuvieron ocasión de presenciar en la temporada pasada entre los poderosos conjuntos del Audax Italiano e Ibérico, se creía que sería difícil que los representantes de estas dos nacionalidades se enfrentaran nuevamente.

Si bien es cierto que en esta oportunidad el cuadro italiano no tendrá como contendor al elenco de la Unión Deportiva Española, en cambio se puede decir cno entera justicia, que el Deportivo Barcelona no le va en zaga en cuanto a eficiencia y entusiasmo.

Basta ver la actuación que hasta este momento lleva desarrollada esta colectividad.

Recién fundada, esta institución comenzó a obtener triunfos tras triunfos, mediante la labor entusiasta de sus componentes.

Tiene elementos que son sobresalientes, tales como Villalta y Figueroa, que actuaron contra el Audax por el Ibérico en el último lance entre estos cuadros.

Sirkoski y Martínez son conocidos de nuestros aficionados para que de ellos nos extendamos demasiado.

De parte de los italianos, se sabe su actuación; bástenos decir que con el Barcelona, son los más probables vencedores de la actual competencia de la Liga Metropolitana.

Es de esperar que el Domingo próximo, la cancha del Barcelona, antigua Independencia, se verá concurrida por nuestros aficionados al buen football.

Para darle más realce a esta reunión, se verificarán dos interesantes encuentros preliminares.

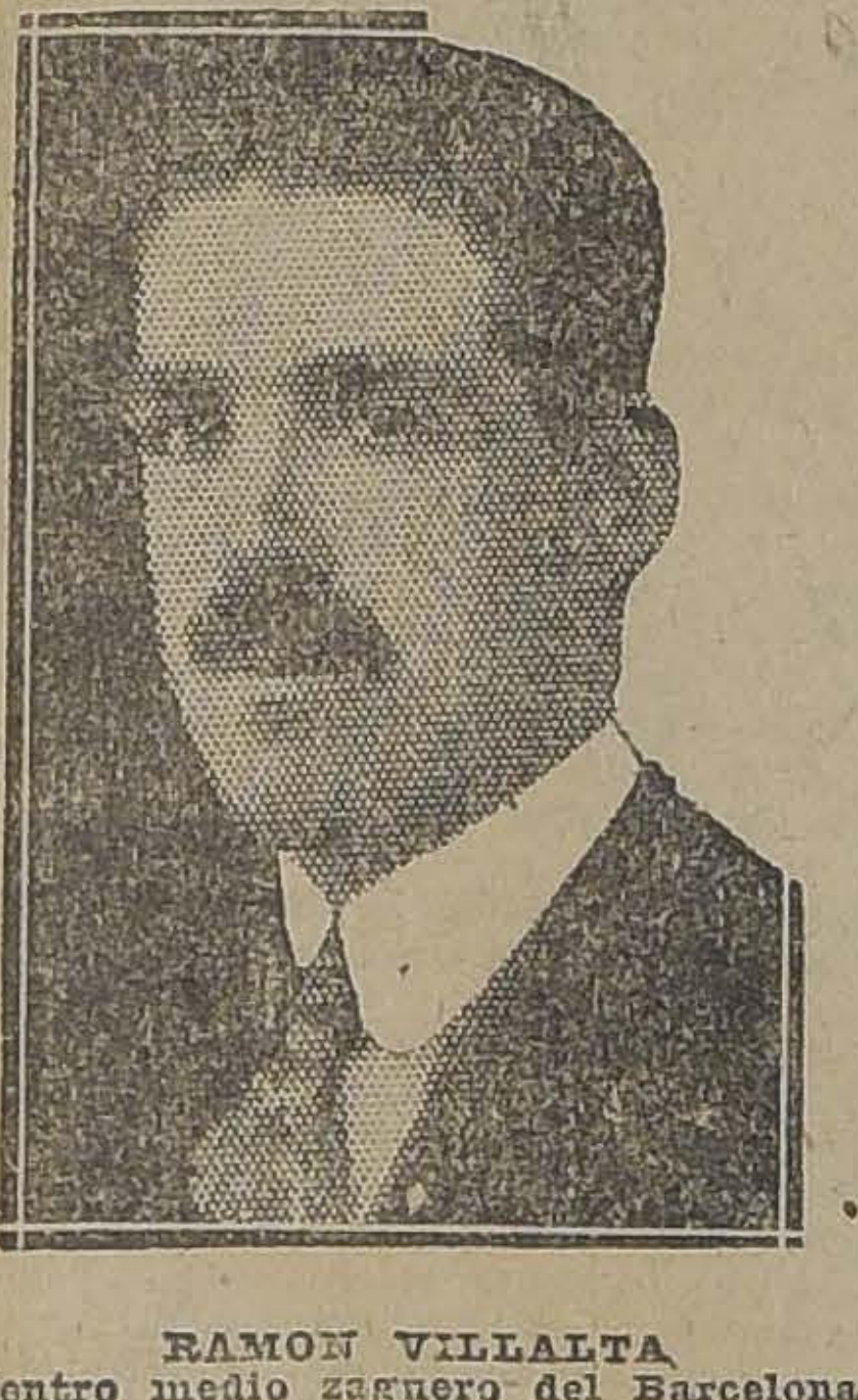

RAMON VILLALTA
centro medio zaguero del Barcelona

Liga de Foot-ball de Santiago

El Domingo 27 se efectuarán las finales del campeonato de apertura de temporada.

Los encuentros se llevarán a efecto en la cancha oficial de la Liga Santiago, Av. Vicuña Mackenna N.o 1179 (antigua cancha de la Liga Metropolitana); y la entrada ha sido fijada en cuarenta centavos.

El orden de los matchs será como sigue:

Escuela de Aviación I v. Aviador I; hora: 2.15 P. M.; referee: don Alfredo Guzmán.

Carlos Walker I v. National Sporting I; hora: 3 P. M.; referee: don Miguel Núñez.

Final: Vencedor del primer match con el vencedor del segundo match; hora: 4.30 P. M.; referee: don Justo Martínez.

Directores de cancha: señores Arturo Lira y Francisco Cornejo.

UNION ANDARIVEL DE EL MONTE v. GUACOLDA F. C.—El próximo Domingo se llevará a efecto este encuentro en el vecino pueblo de El Monte en competencia por la Copa Ernesto Miranda.

Hasta el momento los contendores se encuentran en igualdad de puntos.

La comitiva y jugadores del Guacolda se dirigirán a El Monte por el tren de 1 P. M.

ASOCIACION DE ARBITROS DE CHILE.—(Sección Santiago). — El último repaso general se hará hoy a las 9.30 P. M., en la secretaría, Huérfanos 1062, tercer piso.

SANTIAGO F. C. v. INTERNADO F. C.—La más hermosa de las competencias que tiene instituídas la Asociación de Foot-ball de Santiago es sin lugar a dudas la Copa Chile, en la cual están inscritos los clubs de mayor prestigio y que poseen fuerzas más comparadas.

El próximo Domingo se dará principio al desarrollo de la competencia oficial, con un partido que ha logrado entusiasmar a nuestros aficionados, por cuanto, tanto el Santiago como el Internado poseen conjuntos de méritos ya reconocidos.

El cuadro del Internado es el campeón del año pasado de la Copa Chile, y reina verdadera expectación por conocer el papel que desempeñará frente al excelente conjunto recoletano, con el cual empató el año pasado en el partido oficial.

Este match se llevará a efecto en la cancha del Santiago, Avenida Independencia N.o 1257.

LIGA ARRIENTA I Y II v. VALPARAISO STAR I Y II.—CARLOS ROCHETTE I v. JOSE M. INFANTE I.—El próximo Domingo se efectuarán estos encuentros en la cancha del Luis Arrieta Cañas.

Empezará esta reunión a las 2 P. M. con el match entre los primeros cuadros del José M. Infante F. C. y Carlos Rochette.

A continuación jugarán los segundos y primeros cuadros del Valparaíso Star y Luis Arrieta Cañas.

EN LA LIGA METROPOLITANA DE DEPORTES

En la reunión que el directorio de esta colectividad tuvo el Martes pasado, se tomaron importantes acuerdos.

Clasificación de sus equipos.—Por unanimidad se aceptó la clasificación que de sus equipos presentó el tesorero doctor Aguirre, en las distintas divisiones y series. Esta clasificación la daremos a conocer en nuestra próxima edición.

Delegado ante la Asociación de Football de Chile.—En razón de que el delegado que repreesntaba a la Metropolitana ante el Consejo Superior de la dirigente del football nacional, la Asociación de Football de Chile, ha pasado a ocupar un puesto en el Directorio de la Chile, se procedió a nombrarle un reemplazante al señor González Aguirre.

La opinión unánime de los señores directores y delegados fué que se nombrara una persona del seno de la Liga que estuviera al corriente de sus necesidades y aspiraciones, acordándose por unanimidad para que desempeñara este lugar al presidente de la institución señor Alberto Parodi P.

Competencia por el Escudo Simpson.—Tomando en cuenta una nota de la Chile en que insinúa que el cuadro de Santiago Unido sea formado por un Comité de las ligas afiliadas, en vista que la Asociación Santiago no ha formado su cuadro seleccionado, los señores directores acordaron no aceptar este temperamento, haciendo ver numerosas consideraciones, que se resumen en la siguiente forma:

a) Que los Reglamentos de la Asociación Chilena disponen que para formar un cuadro de Santiago Unido, deben jugarse previamente los inter-ligas de la capital con el objeto que la institución ganadora forme el cuadro santiaguino.

b) Que la Liga Metropolitana, a la primera insinuación de la dirigente ofició a la Asociación Santiago proponiéndole jugar cuanto antes, no recibiendo respuesta hasta la fecha.

c) Que es muy conveniente se jueguen primero los inter-ligas de Santiago, por cuanto hay muchos jugadores nuevos que probar y no es posible presentar al cuadro de Valparaíso, cuidadosamente seleccionado conforme al reglamento y entrenado, un equipo formado de la noche a la mañana y sin la debida preparación.

d) Que todas las instituciones de Santiago se encuentran en la misma situación, en cuanto a que recién se inician las competencias y por consiguiente no es una excusa aceptable para no intervenir en los inter-ligas.

Courso de Aspirantes a Referees—Acordó efectuar el Jueves 24, a las 9.30 P. M., en "El Diario Ilustrado", clase para el curso de Aspirantes a Referees que tiene en formación. Dicha clase estará a cargo del doctor Aguirre.

Cambio de día para sesionar.—Por unanimidad acordó sesionar en adelante los días Lunes, a las 9.30 P. M.

Campeonato de apertura.—Se fijó cancha, hora y árbitro a las siguientes partidas por el Campeonato Especial de Apertura, que se jugarán el próximo Domingo:

Serie A: Magallanes I v. Escuela Normal I. Cancha Magallanes. Hora 2.45 P. M. Arbitro señor Francisco Viveros.

Maestranza I v. Gold Cross I. Cancha Campos Sport N.o 1. Hora 3 P. M. Arbitro señor Francisco Jiménez.

Serie B: Lautaro Atlético I v. Unión Chilena II. Campos Sport N.o 2. Hora 3 P. M. Arbitro señor Eduardo Huidobro.

Dunoguier I v. Electro Metalúrgico II. Campos Sport N.o 3. Hora 3 P. M. Arbitro señor Vicente Montalva.

Lenín I v. 1.o de Mayo II. Campos Sport N.o 2. Hora 3.45 P. M. Arbitro señor Juan Figueroa.

Magallanes II v. 1.o de Mayo Juvenil II. Cancha Magallanes. Hora 2 P. M. Arbitro señor Francisco Viveros.

Directores de turno: Cancha Magallanes, señor Perea. Campos Sport, N.o 1, señor Barros; N.o 2, señor Gacitúa y N.o 3, señor Saldías.

ENTRE VENCEDORES.—Se ruega a los señores Arturo Flores y Amador Abarza se sirvan asistir a una reunión que se llevará a efecto hoy a las 8 P. M., en casa del señor doctor Carlos Aguirre, calle Carmen N.o 191.

CICLISMO

EN EL VELODROMO DEL BARCELONA

LA GRAN REUNION DEPORTIVA DEL PROXIMO DOMINGO, ORGANIZADA POR EL CENTENARIO

COMPETENCIAS DE ATLETISMO, CICLISMO Y MOTOCICLISMO

A medida que se acerca el día de la gran reunión deportiva, que que tiene organizada el Club Ciclista Centenario, mayor entusiasmo se nota entre los miles de aficionados a estos interesantes deportes.

En efecto, los atletas de la Federación Atlética de Chile; los miembros del Moto Club Nacional y los afiliados a la Unión Ciclista de Chile, se preparan con todo entusiasmo a fin de dar el máximo de eficiencia en las pruebas en que están inscritos.

El Club Ciclista organizador del torneo deportivo, en atención a las diversas pruebas de que consta el programa a designado el jurado en la forma siguiente:

Permanente. Desde las 9 de la mañana hasta las 6 de la tarde.

Señor Gabriel Leiva M. Presidente del club organizador. Tesorero General, señor Noé Otero, ayudantes, señores Luis Pascual, José L. Morales, Roberto Moyla, Enrique Barías, y Armando Vidal. Comisión de Tribunas: señores Pedro Basso, Florencio Rojas, Juan M. Pinto y Pedro N. Vidal.

Cronometradores: señores Armando Farías, Antonio Robles y Carlos A. Arancibia.

JURADO DE 9 A. M. A 12 M.

Comisarios Generales: señores Alberto Davidson B., Antonio Ibar y Luis Vargas.

Jueces de llegada: señores Julio Hamel, Martiniano Becerra, F. Corbari y Julio Alvarado.

Jueces de cancha: los nombrados por la Federación Atlética.

JURADO DE 1.30 A 5.30 P. M.

Comisarios Generales: señores Alberto Davidson B., y Erasmo S. Vásquez C.

Juez de partida: señor Ernesto Contreras.

Jueces de llegada: señores Emilio González, Jorge Quense, José Abeleida, Fernando Subercaseaux, Francisco Valdés, Rigoberto Saavedra, Roberto Charlín y Manuel Ballesteros.

Anunciador oficial: señor Héctor Sola, ayudante, señor Carlos Arancibia.

Jueces de cancha: Antonio Silva, Luis Salinas, Ramón Collao, Pedro Herrera, Angel Vargas y Luis Guercetich.

Juez del departamento de corredores: señor Antonio Robles.

Secretario General: señor Angel C. Vargas.

El Domingo en el tren que llega a las 8.30 A. M., a la Estación Alameda, arribará a ésta, la delegación que representará en el torneo al Club O'Higgins de Rancagua, compuesta de los señores Jorge Quense, Presidentes de la Institución y de los corredores señores Lorenzo Iturra, Francisco Atton, Carlos Osorio, y del infantil, Jorge Quense.

Una comisión del "Centenario" compuesta de los señores Angel Vargas, Carlos Arancibia y Julio Contreras, recibirán a los visitantes en los Andenes de la Estación.

En el campeonato de tirar la cuerda, el team del "Centenario" compuesto de once personas, está formado por socios del Club, el equipo contrario podrá ser integrado con socios de las diversas instituciones que actuarán en el torneo.

Los premios consisten en once medallas de plata para el equipo vencedor.

Hasta este momento se han inscrito los siguientes corredores para las diferentes pruebas:

Bermejo, Vidal, Julliet, Fourey, Garín, Brito, Araya, Saavedra, Venegas, Salinas, Nebot, Rocuant, Coll, Angulo, Pineda, Román, Guerrero, Salazar, Maillard, etc.

RIT
$1.30
PARA
TEÑIR EN CASA
NO MANCHA LAS MANOS

UNION CICLISTA DE CHILE.—Cita a sesión de directorio para hoy a las 9 P. M., en Huérfanos 1062, tercer piso.

Tabla: Indicación pendiente sobre reconsideración de un acuerdo.

Nota.— Se ruega al campeón del C. C. Ibérico señor Bartolomé Coll, pasar a retirar un premio que le fué obsequiado por el club O'Higgins de Rancagua, el 10 de Diciembre de 1922.

UNION DEPORTIVA ESPAÑOLA.— Sección Ciclismo.— Cítase a los corredores de las distintas categorías, a una eliminatoria que se efectuará el próximo Viernes 25, a las 6 A. M., en la carretera del Parque Cousiño, para seleccionar a los corredores que han de intervenir en el torneo organizado por el Club Ciclista Español de Valparaíso el próximo Domingo 27.

CLUB CICLISTA CONDOR.— Cita a junta general para mañana a las 9 P. M., en Huérfanos 1062.

CLUB CICLISTA CHACABUCO.—Se ruega a los corredores de este Club se inscriban el mayor número posible en las carreras que organiza el "Centenario", para el próximo Domingo 27.

EXCURSIONISMO

CUERPO EXPLORADORES PILOTO PARDO.— Cita a junta general para hoy a las 8.30 P. M., en la Secretaría, Santos Dumont 1043.

CUERPO EXPLORADORES MAGALLANES.— Cita al Directorio para hoy Jueves a las 9 P. M., en la casa del Secretario para ocuparse del Torneo Atlético Interno del Domingo 4 de Marzo y de otros asuntos de importancia. Se encarece la asistencia a los señores tesorero y director deportivo.

CUERPO HISPANO AMERICANO.—Cita al Directorio para hoy a las 9 P. M., en San Diego 220.

CENTRO EXCURSIONISTAS B. VICUÑA MACKENNA.— Cita a junta general para hoy a las 6.30 P. M., en "El Mercurio".

EL CAMPAMENTO DE LOS CUERPOS CAUPOLICAN Y HERNANDO MAGALLANES. — Los Cuerpos de Exploradores Caupolicán, y Hernando de Magallanes, instituciones que con todo entusiasmo se dedican a la práctica del excursionismo, efectuaron durante los días feriados de Semana Santa, una importante concentración excursionista en el hermoso paraje de Los Maitenes. El éxito que se obtuvo en este campamento fué por demás halagador tanto por lo interesante del programa que se desarrolló como por las bellezas que reunían los sitios que se visitaron.

Durante los días del campeonato se visitó los alrededores y la Planta Eléctrica; deportivamente se hizo box y otros ejercicios y socialmente se dictó varias charlas.

El Sábado se hizo un viaje de exploración a la boca-toma, que dista diez kilómetros de Maitenes, internándose hasta el Valle de los Olivares que se encuentra al pié de los picachos andinos.

Se llegó a la capital el Domingo con toda felicidad, después de haber pasado tres días de campo que dejará gratos recuerdos entre los excursionistas que concurrieron.

ATLETISMO

GREEN CROSS.—Se pone en conocimiento de todos los socios que el Sábado próximo, a las 3 de la tarde, se llevará a efecto en los Campos de Sports el primer entrenamiento general a fin de preparar a los novicios que actuarán en el primer torneo oficial del año.

FEDERACION ATLETICA DE CHILE. — El Domingo próximo se efectuará en el Velódromo del Club Ciclista Barcelona, el siguiente programa:

9 A. M. — Cross. Country (10 mil metros).
9 y media A. M. — 800 metros para infantiles.
9 3|4 A. M. — 400 metros para señoritas.
11 A. M. — 800 metros.
11 1|4 A. M. — 3.000 metros steeplechase.

CLUB ATLETICO CHILLAN. — Con el objeto de fundar un nuevo club atlético, se nos pide convocar a una reunión a todos los chillanejos residentes en ésta, para el Viernes próximo, a las 9 P. M. en "La Nación".

Se ruega asistir a los siguientes deportistas:

Gabriel Fagnilli, Herberto Caralli, Jorge Camaño, Víctor Urrejola, Luis Castillo, Carlos Vásquez, Uldaricio Fuentealba, Luis Riquelme, Fidías Alvarez, Macario Echeverría, Rosauro Salas, Matías Verdugo, Armando Anabalón, Sergio Correa, Humberto Contreras, Enrique Morales, Enrique Saldías, Guillermo Bambach, Merino, Bravo, Carvallo, Vergara, etc.

LAWN-TENNIS

Las jornadas del "International"

Como recordarán nuestros lectores, debido a la lluvia caída el Domingo, los lances correspondientes a las semi-finales y finales de los campeonatos de Semana Santa hubieron de postergarse.

El Jurado Especial de Campeonatos resolvió efectuar los lances en los días Sábado y Domingo, salvo aquellas contiendas para las cuales los competidores deberán ponerse de acuerdo comunicando esta resolución a los miembros organizadores de las justas.

El baile y reunión social, como asimismo la repartición de premios a los vencedores en los diversos torneos, se verificará el próximo Domingo una vez terminados los últimos encuentros decisivos.

El club organizador nos encarga advertir a las familias de nuestra sociedad, que las tarjetas-invitaciones servirán también para los días próximos de lances ya indicados.

ESGRIMA

EL CAMPEONATO NACIONAL

LA FEDERACION ARGENTINA DE ESGRIMA SE DIRIGE A SU SIMILAR CHILENA

Entusiasmo extraordinario, ha despertado entre los esgrimistas del país, el gran campeonato nacional de esgrima, que se verificará el Sábado, próximo, en el salón de armas del Centro Democrático Italiano, San Isidro N.o 92.

Por la calidad y número de inscritos, que pasan de cincuenta, este campeonato será el más importante de los que se han verificado hasta la fecha en el país.

LA FEDERACION DE ESGRIMA SE REUNE

Ayer tuvo lugar en casa del vicepresidente de esta entidad don Enrique Barbosa, una sesión especial extraordinaria del Consejo Directivo, de París.

con el fin de ultimar los preparativos y detalles para el Gran Campeonato Nacional de Esgrima, que se verificará el Sábado próximo en el local del Centro Democrático Italiano, San Isidro 92. Asistieron además los asesores técnicos maestros señores: Manuel del Río, Víctor Bravo, Angel C. Valencia, López y Urrea.

Se tomaron los siguientes acuerdos:

1.o Empezar el torneo el Sábado 26 del presente a las dos de la tarde en punto.

2.o Designar como jurado y directores de asaltos a los siguientes señores: Marcial Martínez de Ferrari, Emilio Orrego P., Enrique O. Barbosa, Carlos Ibáñez del C., Aquiles Vergara V., Nicolás Almarza, Oscar Novoa, José Letelier, Pascual Jara, Paul Valdés Infante, Hilario Manucchi, Blas Pimentel, adicto militar del Brasil; Adicto militar de Francia, teniente Ramón Cañas, Ricardo Cabieses, Felipe Zúñiga, Julio Letelier, Joaquín Cabezas y Ernesto Peña y Rafael del Canto.

3.o El Reglamento porque se regirá el torneo será el reglamento Internacional de esgrima aprobado por la Federación Internacional de Esgrima de París.

A continuación se procedió a verificar el sorteo del orden en que han de tomar parte los concursantes, que se dará a conocer con la anticipación necesaria.

CONTESTANDO UNA COMUNICACION

La Federación Argentina de Esgrima ha enviado a su congénere:

"Al señor presidente de la Federación de Esgrima de Chile. — De mi mayor consideración:

No es sino con grato placer que hemos recibido su atenta nota de 24 de Marzo último, y nos felicitamos que la nación hermana haya resuelto constituir su entidad máxima directriz de tan noble deporte, llevando al directorio a tan distinguidas personas.

Perdura en nuestro recuerdo, la simpática y eficaz actuación de los esgrimistas chilenos chilenos en Río Janeiro, conducidos por el distinguido presidente de la Confederación chilena de Deportes, don Jorge Matte Gormaz, y será para nosotros un honor, entablar relaciones internacionales con esa entidad y verificar torneos que, como ustedes lo piensan, contribuirán al desarrollo en nuestro continente de esa rama tan importante y caballeresca de la cultura física.

Por nuestra parte, estamos afiliados a la Confederación Argentina de Deportes, que a su vez está afiliada al Comité Latino Americano.

Al enviarle, pues, nuestro fraternal saludo y formular por la nueva Federación, que surge bajo tan halagadores auspicios, nuestros mejores votos, retribuyendo a los esgrimistas chilenos, el gentil aludo a los argentinos, ruégole aceptar las seguridades de nuestra más distinguida consideración. — (Firmado). — **Oscar Viñas**, Presidente. — **Juan Madariaga Peña**, Secretario".

CITACIONES

Unión C. Henríquez.—Junta general para hoy, a las 8 1|2 P. M., en casa del señor Torres.

Constitución F. C.—Directorio para hoy, a las 8 P. M., en Cochrane 1175.

Atlético Galvarino F. C.—Junta general para hoy, a lsa 8 P. M., en el local de costumbre.

Unión de Peluqueros F. C.—Junta general para hoy, a las 9 1|2 P. M., en Recoleta 160.

Everton F. C.—Junta general para hoy, a las 8 1|2 P. M., en A. Prat 1489.

Arco Iris F. C.—Junta general para mañana, a las 8.30 P. M., en Arturo Prat 950.

General Bulnes F. C.—Junta general para mañana, a las 8 1|2 P. M., en López 681.

Forlivesi F. C.—Junta general para hoy, a las 8 P. M., en el local de costumbre.

Chile Atlético F. C.—Junta general para mañana, a las 8 1|2 P. M., en el local de cosutmbre.

Benjamín Dávila F. C.—Junta general para hoy, a las 8 P. M., en Grajales 1746.

Santiago Ceppi F. C.—Junta general para hoy, a las 6 P. M., en la Avenida Las Quintas N.o 150.

Carlos W. Martínez F. C.—Junta general para hoy, a las 8.30 P. M., en San Vicente 355.

Wanderer F. C.—Junta general para hoy, a las 8.30 P. M., en Escanilla 316.

J. M. Etchepare F. C.—Junta general para hoy, a las 6 1|2, en el local de costumbre.

Club Deportivo Viajantes.—Junta general para hoy, a las 8 1|2 P. M., en Bezanilla 1173. Tabla: festividades del próximo Domingo 27.

Manuel Acevedo F. C.—Junta general para hoy, a las 7 1|2 P. M., en Herrera 880.

Almirante Simpson F. C.—Junta general para hoy, a las 8.30 P. M., en Teresa 2031, casa 8.

Resfriados Causan Dolor de Cabeza

El LAXATIVO BROMO-QUININA desvía la causa. Se usa en todo el mundo para curar un resfriado en un día. La firma de E. W. GROVE se halla en cada cajita. Hecho por la París Medicine Co. S. Louis de E. U. de A.

Los Atletas Argentinos

CHILENOS Y URUGUAYOS EN LAS PISTAS DE SAN ISIDRO

Sorprendente información gráfica que obtuvo el Enviado especial de "LOS SPORTS", por concesión especial del Jurado. Fué el único fotógrafo chileno que se permitió en la cancha. Cuatro páginas con más de cincuenta fotografías darán al lector una impresión exacta de lo que fué el Certamen Suramericano de Atletismo.

—En el número de mañana Viernes, aparecen, además, atrayentes crónicas de Mont Calm, Chalo, boxerías con el movimiento nacional y extranjero; lecciones para el vendaje de las manos de los boxeadores, noticias de provincias, etc.

50 centavos ejemplar en todo el país

CIGARRILLOS
APIS
VIRGINIA
80 cts CAJETILLA.

Muerte repentina, tan común por afecciones cardíacas (corazón), puede evitarse tomando

YODORGAN

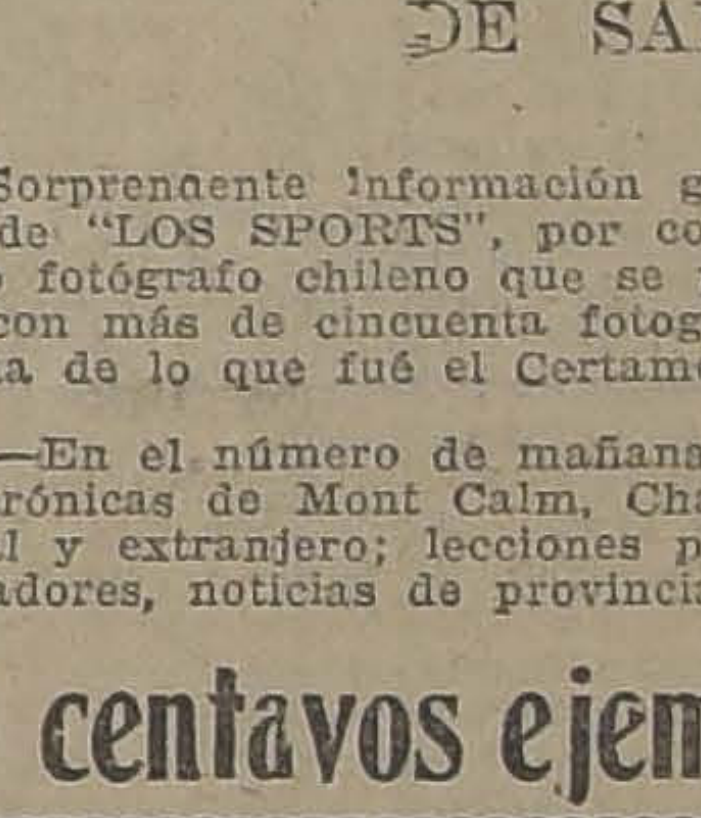

CONTINUA

LA REALIZACION

A LA MITAD DE SU VALOR

De maletas, maletines y carteras para señoras.

MALETERIA "EL FARO"

Estado 74

Pronto. Ahora mismo

Vaya usted y verá lo más moderno en MALETINES y ENCAJES verdaderos, en ESTADO 389, CERCA PLAZA.

EL ENCAJE ITALIANO

Bioglandina

A las personas para quienes el Aceite de Bacalao produce náuseas e irrita el estómago y en general, para sustituir este producto, nada más indicado que la BIOGLANDINA.

La BIOGLANDINA contiene los principios activos del Aceite de Bacalao combinados con Hipofosfitos de Cal y Sodio. De gusto exquisito y asimilación perfecta, no produce ningún transtorno en el estómago y sus propiedades tónicas son muy superiores a las del Aceite.

Es valioso en las consunciones, debilidad general, pérdida de peso, neurastenia, raquitismo. Abrevia las convalescencias. Es el tónico más indicado para la época de Invierno.

PEDIRLO EN LAS BUENAS FARMACIAS

LABORATORIO PASTEUR

LOS COLICOS NEFRITICOS

Esta dolorosa afección es debida a la formación de microscópicos cristales de ácido úrico en los canales de los riñones los que, clavándo en él como agujas provocan dolores atroces El Arthri Sel disuelve completamente estos cristales del ácido úrico y usándolos con regularidad se evita la formación de ellos nuevamente. No se conoce ningún caso de cólico nefrítico que, no haya sido curado completamente por este tratamiento.

En todas las farmacias.

PRODUCTOS ELZO

EXTRACTO DE QUILLAY JABON DE QUILLAY CHAMPOO DE QUILLAY

Unicos Distribuidores: SAA & VIAL AGUSTINAS 1270

Señorita

honorable, de buena presencia para vendedora y trabajo oficina que sepa calcular y escribir a máquina, se necesita.

Presentarse con las referencias necesarias, de 8 a 10 A. M., en

DELICIAS 2826

CEMENTO MELON

UNICO CEMENTO PORTLAND, DE FABRICACION NACIONAL
OFRECE PARA ENTREGA INMEDIATA

$ 31.00 m. c. los 3 sacos (igual 1 barril), puesto en carro en Calera por carros completos.
$ 12.20 m. c. el saco, en los depósitos autorizados.

ACONSEJAMOS A NUESTROS CLIENTES PREVENIRSE CONTRA FALSIFICACIONES

Sociedad Fábrica de Cemento de "El Melón"

CASILLA 3514 AGUSTINAS N.° 1148 TELEFONO INGLES 2715

DONACION PRO HOSPITAL ESPAÑOL DE VALPARAISO

Premio mayor...	$ 1.000,000.00
Un premio de...	100,000.00
Un premio de...	20,000.00
4 premios de.	10,000.00
7 premios de.	5.000.00
25 premios de.	2,000.00
100 premios de.	1,000.00
2 aproximaciones, c|u. de...	25,000.00
999 terminaciones, c|u. de...	300.00

RECIBO ENTERO. . . . . $ 300.00
DECIMO. 30.00

Recibo de donaciones encontrará el público en todas las Casas de Cambio y Agentes autorizados para la recepción de donaciones.

CONGRESO NACIONAL

CAMARA DE SENADORES

(VERSION OFICIAL)

Sesión 24 extraordinaria en 23 de Abril de 1924. Presidencia del señor Claro Solar. Asistencia: Asistieron los señores Arancibia Laso, Bañados, Barros Errázuriz, Briones Luco, Claro Solar, Concha S. don Juan E., Concha don Luis E., Echenique, Edwards, Errázuriz Lazcano, Huneeus, Ochagavía, Opazo y Silva Cortés.

Acta.—Se leyó y aprobó el acta de la sesión anterior.

Cuenta.—Se dió cuenta:

1.o De un informe de la Comisión Revisora de Peticiones recaído en el proyecto de la Cámara de Diputados, que concede a doña Leonor Rodríguez viuda del ex-secretario de esa Cámara, don Enrique González Edwards, y a sus cinco hijos menores, una pensión de doce mil pesos anuales.

Quedó para tabla.

2.o De una solicitud de doña Mercedes Almarza viuda de Silva Prado, en que pide la devolución de los antecedentes acompañados a otra anteriormente presentada, sobre aumento de montepío.

Se acordó acceder a lo solicitado.

ALUMBRADO DE LA CIUDAD DE CAUQUENES

El señor SECRETARIO.—Da lectura a un informe de la Comisión de Gobierno y Elecciones, en que propone el siguiente proyecto de acuerdo:

"Artículo único.—El Senado, en uso de la facultad que le confiere el inciso 4.o del artículo 56 (55) de la Ley Orgánica de Municipalidades, aprueba la modificación del contrato celebrado entre la Muncipalidad de Cauquenes y la sociedad Moore y del Río, sobre alumbrado eléctrico de la mencionada ciudad, y que consta de la escritura pública otorgada ante el Notario don Jacinto León Lavín, el 4 de Abril de 1924."

Sin debate y tácitamente se dió por aprobado el proyecto.

VENTA DE TERRENOS SALITRALES A LA COMUNIDAD DE TANA

El señor BAÑADOS.—Rogaría al señor Presidente que pusiera en discusión el proyecto relativo a Tana, si es que está sobre la Mesa.

El señor CLARO SOLAR (Presidente).—Viene en seguida del relativo al Matadero de Iquique, que ocupa el segundo lugar de la tabla.

ARRENDAMIENTO DEL MATADERO PUBLICO DE IQUIQUE

El señor SECRETARIO.—Da lectura a un informe de la Comisión de Gobierno y Elecciones en que propone el siguiente proyecto de acuerdo:

"Artículo único.—Apruébase el contrato de arrendamiento del Matadero Público de Iquique celebrado entre la I. Municipalidad y don Leonardo Bravo Sepúlveda, que consta de la escritura otorgada el 12 de Mayo de 1923 ante el Notario suplente de aquella ciudad, don Carlos Ríos Talavera."

El señor CLARO SOLAR (Presidente).—En discusión general y particular el proyecto.

El señor BRIONES LUCO.—¿Que no se había retirado este proyecto de la tabla de fácil despacho, a petición del que habla?

El señor CLARO SOLAR (Presidente).—Por la sesión en que se discutió, señor senador.

El señor BRIONES LUCO.—Yo manifesté que necesitaba tener a la mano ciertos antecedentes para la discusión de este proyecto.

El señor CLARO SOLAR (Presidente).—Varios señores senadores me han pedido que vuelva a ponerlo en la tabla de fácil despacho, y considerando que podía estimarse como tal, lo anuncié en la sesión de ayer.

El señor BRIONES LUCO.—Ruego a su señoría, que tenga la bondad de excluir este asunto de dicha tabla.

El señor BARROS ERRAZURIZ.—Yo deseo formular algunas observaciones que me ha hecho el señor Bravo.

Me ha dicho que el contrato en cuestión, se formalizó con todos los requisitos que la ley de Municipalidades exige para esta clase de contratos, desde la aprobación de las bases, las publicaciones, etc. Todo se hizo cuando ninguno de los municipales de Iquique estaba inhabilitado para ejercer su cargo.

Llenados todos estos requisitos, el Alcalde en funciones mandó extender la escritura pública el 4 de Mayo de 1923. Después de cinco meses de vigencia, y cuando el contrato estaba ya en poder del Senado para el mayor plazo, desalojaron al señor Bravo del Matadero de Iquique, alegando que quedaba nulo dicho contrato.

El concesionario recurrió a los Tribunales, y éstos, en primera y segunda instancias, reconocieron sus derechos, restituyéndolo en la tenencia del establecimiento.

Pasado el 30 del actual, el señor Bravo no tendría ningún derecho, y me hace presente que en el mismo contrato tiene comprometida una propiedad de su esposa para responder a ciertas cláusulas, habiéndose pedido ya las medidas precautorias del caso por no haber cumplido con el contrato durante el primer año.

Este caballero pide un pronunciamiento del Senado en cualquier sentido que sea, para saber a qué atenerse.

El señor BRIONES LUCO.—Yo temería que alrededor de este asunto se pudiera hacer política.

Y digo hacer política, porque este contrato perjudica gravemente a la ciudad de Iquique. Hay razones de todo orden que aconsejan rechazarlo.

Se trata del arrendamiento de un Matadero, y yo pregunto, ¿en qué ciudad de Chile se arriendan los mataderos?

El señor CONCHA SUBERCASEAUX.—En Valparaíso, señor senador.

El señor BRIONES LUCO.—Es imposible que un Matadero deje pérdidas.

El señor CONCHA SUBERCASEAUX.—Como digo, en Valparaíso está establecido así.

El señor Pellé es el concesionario.

El señor BRIONES LUCO.—Tal vez este concesionario habrá hecho en el vecino puerto algunas obras de un carácter especial; pero en Iquique no está justificado en manera alguna conceder el Matadero a un particular, porque debe tratarse, naturalmente, de que la carne, artículo de primera necesidad, sea barata, y el producto del Matadero se vende a buen precio.

En este asunto hay dos clases de observaciones: una que se refiere al carácter legal de la cuestión, y es que esta concesión no fué hecha por la mayoría legal de la Municipalidad, pues debió ser aprobada por los tres cuartos o los dos tercios, me parece, de los municipales. Además, esta concesión se hizo por una Municipalidad enteramente desvinculada de la opinión pública de Iquique; por una Muncipalidad procesada, cuya actuación ha sido de constantes delitos desde que se hizo cargo del Municipio.

Me refiero a la Municipalidad compuesta de elementos obreros que no dejó error por cometer, y que causó perjuicios a la ciudad de Iquique, que se hacen ascender a un millón de pesos, durante los dos años en que tuvo a su cargo los servicios locales.

He pedido al Alcalde de Iquique me diga si este contrato aumentará o no el precio de la carne, y me ha enviado el siguiente telegrama que voy a leer:

"Iquique.—Ramón Briones.—Santiago.

Precio carne Matadero está vendiéndose máximo dos peso veinte kilo. Hoy ha subido de dos sesenta hasta tres pesos kilo. Corderos vendíase peso libra, hoy alzado uno cincuenta hasta uno ochenta. Derecho cobra concesionario por cada animal vacuno cinco hasta diez pesos, cuando ley autoriza sólo dos pesos. Ganado lanar, cobra mismo cincuenta centavos cabeza, cuando ley dice veinticinco. Concesionario percibe, además, derecho conducción, recargando cincuenta por ciento sobre derechos autorizados. Municipio sólo percibe trescientos pesos por arrendamiento, aprovechando concesionario útiles y enseres propiedad municipal. Estas circunstancias han influído en el alza de preco al público. Opinión general, es que Municipio recupere cuanto antes esa repartición. Para mayores detalles, rogámosle imponga antecedentes que tiene su poder. Estamos ciertos de que honorable senador sabrá defender intereses públicos.—**Carlos Calderón F.—Desiderio Godoy Madrid**, alcalde."

De modo, señor Presidente, que este asunto no es de fácil despacho, ni es una cuestión baladí, razón que me induce a insistir ante su señoría, para que se sirva eliminarlo de la tabla de fácil despacho hasta que mis honorables colegas se impongan de los términos y antecedentes [illegible] contrato.

El señor BARROS ERRAZURIZ.—Yo no [illegible] tiempo a juzgar sobre un contrato que no conozco pero, en realidad, las razones que aduce el honorable Senador por Tarapacá habrían sido muy atendibles para que la Municipalidad no hubiera celebrado el contrato; una vez celebrado éste, cambia mucho la situación. Sería una verdadera injusticia privar a una persona de un contrato celebrado con una Municipalidad determinada por el sólo hecho de haber cambiado la mayoría municipal.

Conviene, pues, que el Senado se pronuncie sobre este asunto, sea aprobándolo o rechazándolo.

El señor BAÑADOS.—El honorable señor Briones Luco ha pedido que el proyecto sea retirado de la tabla de fácil despacho, y como su petición necesita ser apoyada por otro Senador, ya la apoyo.

El señor BARROS ERRAZURIZ.—Por mi parte, formulo indicación para que se acuerde tratar este asunto en primer lugar de la tabla.

El señor BRIONES LUCO.—Y yo pido segunda discusión para la indicación de Su Señoría. No quiero que se haga política sobre este asunto.

El señor BARROS ERRAZURIZ.—El que está haciendo política es Su Señoría.

El señor BRIONES LUCO.—Es Su Señoría.

El señor CLARO SOLAR (Presidente).—Llamo al orden a los señores Senadores.

Queda el proyecto retirado de la tabla de fácil despacho y en el momento oportuno se considerará la indicación del honorable Senador por Linares, señor Barros Errázuriz.

VENTA DE TERRENOS SALITRALES A LA COMUNIDAD DESCUBRIDORA DE TANA

El señor CLARO SOLAR (Presidente).—En discusión el artículo 1.o del proyecto que autoriza al Presidente de la República para enajenar ciertos terrenos salitrales a la Comunidad Descubridora de Salitres de Tana.

El señor SECRETARIO. — "Artículo 1.o Autorízase por tres años al Presidente de la República para vender a la Comunidad Descubridora de Salitres de Tana, o a quien sus derechos represente, una extensión de terrenos salitrales equivalente a la mitad de la superficie de la pampa denominada de Tana, situada en el departamento de Pisagua y comprendida entre el río seco que limita la pampa Sur de Atalaña y la Quebrada de Camarones".

El señor CLARO SOLAR (Presidente).—Ofrézco la palabra.

Ofrezco la palabra.

Cerrado el debate.

En votación, y si no se pide, daré por aprobado el artículo con mi voto en contra.

El señor ECHENIQUE.—Y con el mío también.

El señor CLARO SOLAR (Presidente).—En votación.

—Puesto en votación el artículo, resultaron 8 votos por la afirmativa y 3 por la negativa.

—Repetida la votación, resultó aprobado el artículo por 9 votos contra 3.

El señor CLARO SOLAR (Presidente).—En discusión el artículo 2.o

El señor SECRETARIO.—Art. 2.o La venta se efectuará tomando en consideración el salitre comercialmente explotable que exista en estos terrenos y su precio será de siete y medio centavos ($ 0.07 1|2), oro de dieciocho peniques por quintal métrico contenido en ellos, según los cateos y cubicaciones practicados por los peritos que designe al efecto el Presidente de la República.

—Sin debate se puso en votación el artículo, y resultó aprobado por 10 votos contra 2.

—Con igual votación se dieron por aprobados, sin debate, los artículos 3.o, 4.o y 5.o, que dicen:

Art. 3.o La extensión de terrenos salitrales vendidos en conformidad a la presente ley, no podrá exceder de 125 kilómetros cuadrados de superficie.

Art. 4.o La cantidad de salitre comercialmente explotable será fijada por una Comisión de peritos designada por el Presidente de la República, siendo costeados por mitad entre el Fisco y los compradores los gastos que demande la operación pericial.

Art. 5.o La Comunidad anticipará los fondos necesarios para los gastos de cateo y cubicación, deduciéndose de la primera cuota de pago del precio de venta la mitad correspondiente al Fisco.

El señor CLARO SOLAR (Presidente).—En discusión el artículo 6.o

El señor SECRETARIO.—Artículo 6.o "El precio de venta será pagado por los compradores en tres parcialidades iguales: la primera, dentro de los tres meses siguientes a la fecha de la aprobación por el Presidente de la República, de la cubicación practicada por la Comisión de peritos; la segunda, dentro de un año; y la tercera, dentro de dos años, contados ambos desde la misma fecha. En caso de mora, el comprador abonará el interés del 8 por ciento anual".

La Comisión propone agregar a este artículo un inciso 2.o, que dice así:

"Los terrenos vendidos quedarán hipotecados a favor del Fisco hasta el entero total de su precio, y la Comunidad compradora, o quien sus derechos represente, sometida a lo dispuesto en los artículos 16 y 17 de la ley de 29 de Agosto de 1855, que creó la Caja de Crédito Hipotecario".

El señor CLARO SOLAR (Presidente).—Ofrezco la palabra.

Ofrezco la palabra.

Cerrado el debate.

Si no hubiera inconveniente, se podría dar por aprobado, con la misma votación anterior y con la agregación propuesta por la Comisión.

Aprobado.

En discusión el artículo 7.o

El señor SECRETARIO.—Artículo 7.o "El Presidente de la República fijará la cubicación del lote o lotes de terrenos que comprendan la venta, previo informe de la Comisión de peritos".

El señor CLARO SOLAR (Presidente). —

Ofrezco la palabra.

Ofrezco la palabra.

Cerrado el debate.

Si no hubiera inconveniente se podría dar por aprobado con la misma votación.

Aprobado.

En discusión el art. 8.o

El señor SECRETARIO. — Art. 8.o: "Queda autorizado el Presidente de la República para conceder, dentro de las disposiciones de la ley de policía de ferrocarriles, de 6 de Agosto de 1862, y por un plazo que no exceda de 25 años, el permiso que solicite la Comunidad para construir las obras férreas necesarias a la explotación de las pampas vendidas, declarándose de utilidad pública los terrenos indispensables para la ejecución de las obras, las que, terminada la concesión, pasarán a propiedad fiscal.

Queda, asimismo, autorizado para concederle hasta por 25 años, el permiso y la extensión de playa necesaria para la construcción de un muelle y obras indispensables de atracadero y defensa en la caleta denominada Caleta Buena del Norte, en el Departamento de Pisagua, debiendo pasar a propiedad fiscal todas las obras construídas, una vez terminada la concesión".

La Comisión ha propuesto reemplazar el inciso 1.o de este artículo por los siguientes:

"La Comunidad compradora queda obligada a construir un ferrocarril que una los terrenos que adquiera con la estación de Zapiga del Ferrocarril Longitudinal, en conformidad a los planos, plazos y condiciones que fije el Presidente de la República, previo informe de la Dirección de Obras Públicas.

Queda autorizado el Presidente de la República para conceder, dentro de las disposiciones de la Ley de Policía de Ferrocarriles de 6 de Agosto de 1862, el permiso necesario para que la Comunidad construya el ferrocarril a que se refiere el inciso anterior, y para declarar de utilidad pública los terrenos indispensables para la ejecución de esta obra.

Esta concesión se otorgará por el plazo de veinticinco años y al término de ella pasará a ser propiedad fiscal el ferrocarril con todas sus instalaciones y accesorios".

El señor CLARO SOLAR (Presidente). — En discusión el artículo con la modificación propuesta por la Comisión.

El señor ECHENIQUE. — Si no estoy equivocado, la idea referente a que el ferrocarril de que se trata pasará a ser propiedad fiscal transcurrido el plazo que se indica, quedará repetida.

El señor CLARO SOLAR (Presidente). — Nó, H. senador; la Comisión propone sustituir el inciso primero del artículo por los tres incisos que figuran en el informe, quedando vigente el segundo que pasaría, en consecuencia, a ser cuarto.

Si no se hace observación daré por aprobado el artículo con la misma votación anterior.

El señor ERRAZURIZ. — Con mi abstención, señor Presidente.

El señor CLARO SOLAR (Presidente). — Queda aprobado el artículo con el voto en contra del H. senador por Santiago, señor Echenique, y del que habla, y con la abstención del H. senador por Curicó.

En discusión el artículo 9.o

El señor SECRETARIO. — Dice así: "La presente ley comenzará a regir desde su publicación en el "Diario Oficial".

El señor CLARO SOLAR (Presidente). — Queda aprobado en la misma forma.

RECTIFICACION AL DISCURSO PRONUNCIADO POR EL SEÑOR MINISTRO DE JUSTICIA E INSTRUCCION PUBLICA EN LA SESION ANTERIOR

El señor CLARO SOLAR (Presidente). — Entrando a la hora de los incidentes, y con la venia del H. Senado, desearía decir unas pocas palabras, que creo necesarias, después del discurso pronunciado en la sesión de ayer por el señor Ministro de Justicia e Instrucción Pública.

No puedo dejar que las palabras de su señoría, queden incorporadas a los anales del Senado, sin una rectificación de mi parte.

No pude hacerla en la sesión de ayer, como habría sido mi deseo, porque la hora era demasiado avanzada, y, estando el Senado comprometido en un debate de tal entidad como el que fué resuelto por el voto aprobado ayer, habría hecho desmerecer ese debate entrando a rectificaciones para establecer la verdad de hechos que acaban de acaecer, y que, sin embargo, han sido relatados al señor Ministro de Justicia en forma que no está de acuerdo con lo sucedido.

El señor Ministro ha manifestado, contestando al H. senador por Colchagua, que no hubo, respecto a la Comisión enviada por el H. Senado a Chiloé, vejamen alguno realizado en Puerto Montt al abrirse las maletas al Secretario de dicha Comisión por no ser la maleta del H. senador por Santiago, señor Huneeus, sino la maleta del Secretario, la que contenía los útiles enviados para la elección de Chiloé.

Es extraño que el señor Ministro, a pesar de haberse publicado, por orden mía, el informe confidencial del señor Secretario de la Comisión, haya acogido los hechos en la forma en que los presentó ayer al H. Senado, y haya llegado a decir en su meditado discurso que era tal puesto que lo leía, que "la causa del atropello no hay que buscarla en los carabineros; que es la voluntad superior y prepotente la que dió origen a tales incidencias". Y antes había dicho el señor Ministro que, de acuerdo con la tesis sustentada por el H. senador por Colchagua, en orden a la independencia absoluta que debe tener el poder electoral de toda otra autoridad, especialmente del Poder Ejecutivo, había que entrar, sin embargo, a determinar la génesis de los hechos para hacer luz en ellos.

Agregó también el señor Ministro, que la causa de que se ejecutaran actos contra la comodidad del honorable Senador por Santiago, señor Huneeus, fué el atropello de algunas disposiciones de la ley.

El informe a que acabo de referirme es del señor Fernando Altamirano, secretario de Comisiones del Senado, persona de reconocida seriedad y competencia, y dice lo siguiente en el primero de sus acápites:

"Tengo la honra de elevar a la consideración de V. E. un memorándum complementario del informe evacuodo por el honorable Secerca de la misión que le confiara el Honoraceria de la misión que le confiara el Honorable Senado, de presenciar el desarrollo de la elección del 2 del presente en la provincia de Chiloé. Me propongo con ello hacer llegar a conocimiento de V. E. la forma cómo me fueron arrebatados por la policía de Puerto Montt los elementos de votación para la totalidad de las comunas de Quemchi y Dalcahue y la subdelegación 2.o, sección 1.a de la de Ancud, que V. E. me había confiado para que los entregara al Notario Conservador de Ancud, y, de esta manera, reponer los útiles de idéntica naturaleza que habían sido remitidos a ese funcionario con fecha 12 de Febrero último, por acuerdo de la honorable comisión de presidentes de ambas Cámaras y robados de la Notaría el 26 del mismo mes".

Pues bien, el señor Ministro se disculpaba de los cargos que se hacían al Gobierno por haber intervenido en esa forma en los actos electorales, diciendo que la policía y la fuerza pública de Puerto Montt habían sido encargadas de pesquisar el cuerpo de un delito en las maletas que fueron violadas y de las cuales se extrajeron los útiles electorales enviados para reponer los que la Comisión de Presidentes había mandado ya oportunamente, en conformidad a un acuerdo tomado en sesión de 2 de Febrero, por tratarse de puntos donde estaba totalmente terminada la preparación de los registros electorales.

Como digo, en conformidad a un acuerdo expreso de la Comisión de Presidentes del Congreso, fueron enviados oportunamente al Notario de Ancud, los útiles electorales a que me he referido y el Notario acusó el correspondiente recibo; pero, con posterioridad, esos mismos útiles fueron arrebatados violentamente de la Notaría por un individuo que pidió le fueran mostrados y que, al tenerlos en sus manos, emprendió la fuga.

El Notario salió en persecución de esta persona que robaba los útiles electorales enviados para la elección; y fué recibido a pedradas por algunos individuos hasta caer en tierra herido y ensangrentado.

El mismo día, el señor juez de letras de Ancud comunicó por medio de un telegrama, que acababa de abrir sumario con el objeto de esclarecer estos hechos, telegrama en el cual se daba cuenta circunstanciada de la forma en que se produjo el robo. Aquel telegrama fué publicado en su oportunidad, dando a la publicidad el que había, a la nota por medio de la cual lo trascribía a la Excma. Corte Suprema para que el más alto Tribunal de la República tomara las medidas del caso a fin de que este delito electoral no quedara impune.

Por consiguiente, los hechos que he relatado eran públicos y notorios y la maleta del empleado del Senado, señor Altamirano, que llevaba los útiles para la elección no encubría ningún delito, como asegura el señor Ministro de Justicia.

Ha sido, pues, mal informado el señor Ministro al hacer la aseveración que formuló ayer en el Senado.

Debo también hacer otra rectificación, advirtiendo que podría extenderme mucho si quisiera rebatir uno a uno los asertos del señor Ministro.

Dijo S. S. que el Gobierno debía atender al pedido que le hacía el Presidente de la Cámara de Diputados, porque, según la interpretación legal que sustenta el señor Ministro, la ley electoral dispone que los útiles deben ser enviados por el Presidente del Senado y por el Presidente de la Cámara de Diputados, y que en esta emergencia, y dada la autoridad y la situación del funcionario—son las propias palabras del señor Ministro—tenía el Gobierno el deber de impedir que llegaran a su destino los útiles electorales y el Gobierno no podía hacer otra cosa que prestar el auxilio de la fuerza pública para violar la correspondencia del Senado e impedir que llegaran a su destino los mencionados útiles, como también se verificaran las elecciones con los mencionados útiles en las comunas de Dalcahue, Quemchi y en una sección de la comuna de Ancud.

Sin embargo, debo observar que la ley electoral establece en forma muy clara que es la Comisión de Presidentes y Vice-Presidentes del Congreso la que debe intervenir en todo lo que se relacione con el envío de útiles electorales. Es manifiesta la intención de la ley de excluir al Poder Ejecutivo en estos trámites, para asegurar la libre manifestación de la voluntad popular.

Con el mismo objetivo de garantir la soberanía del poder electoral, ha investido de fuero a todos sus representantes.

No son, pues, los Presidente de las Cámaras, sino que la Comisión formada por los Presidentes y Vice-Presidentes de ellas, la encargada de hacer el envío de útiles electorales.

Pues bien, en la Comisión, cuyas sesiones han visto la luz pública, ha quedado establecido este hecho, del cual en varias ocasiones he dado cuenta al Senado.

En esas reuniones el Presidente de la Cámara de Diputados ha sido el único que se ha opuesto al envío de útiles electorales a determinadas locales. Los demás miembros, entre ellos los dos Vice-Presidentes de la otra Cámara, porque aunque no ha asistido uno su opinión era demasiado conocida, estuvimos de acuerdo en que debían enviarse estos útiles a La Victoria, a Los Sauces, y, naturalmente, que debían reponerse los sustraídos, por medio de un delito, en Ancud; como también los arrebatados en Curicó al llegar la valija, y que iban destinados a Vichuquén. Por telegrama especial que tuve ocasión de leer en la Comisión de Presidentes, el Vice-Presidente de la Cámara de Diputados, señor Garcés Gana, pidió al Presidente del Senado que en el acto se hicieran reponer los útiles enviados para Vichuquén, y que habían sido arrebatados en una forma realmente reveladora, porque el único paquete sustraído fué el destinado a ese departamento, sin haberse sustraído ninguno de los demás.

No era, por consiguiente, la Mesa de la Cámara de Diputados la que se oponía, ni podía oponerse, al envío de útiles que se había acordado ya con anterioridad enviar a Ancud. Desde que había acuerdo para hacer ese envío, y desde que estábamos de acuerdo en todo lo demás, con la sola excepción del Presidente de la Cámara de Diputados, quien, contra la opinión del señor Garcés Gana, dirigió al Gobierno una nota para que impidiera la elección en La Victoria y en Los Sauces, la Comisión de Presidentes y Vices, que lo repito, es la que tiene a su cargo el envío de los útiles electorales, ha cumplido con su deber.

No podía negarse a enviar útiles donde existían registros debidamente formados. Esto habría sido colocarse en situación de reconocer y aceptar que bastaba la oposición de uno de los miembros de la Comisión, hoy el Presidente de la Cámara de Diputados, mañana el del Senado, para que no se enviaran útiles, y esta oposición de una sola persona fuese decisiva para la elección en todo el país.

Estas observaciones se hicieron en la Comisión, y yo las reitero hoy aquí en respuesta a las palabras del señor Ministro de Justicia que no tenía para qué traer al debate en que estaba empeñado el Senado, palabras encaminadas a colocar al Presidente de esta Cámara como un funcionario que falta a su deber e infringe la ley.

Hecha esta rectificación, el señor Secretario va a dar cuenta de las indicaciones que han llegado a la Mesa.

El señor SECRETARIO.—El honorable Senador por Concepción, señor Concha, hace indicación para que se acuerde preferencia en la orden del día de hoy a la solicitud sobre aumento de pensión al Visitador de Escuelas, señor Federico Bañados.

El señor Senador por Linares hace indicación para que se acuerde el primer lugar de la tabla de la próxima sesión al proyecto sobre arrendamiento del matadero de Iquique.

El señor Senador por Tarapacá pide segunda discusión para esta indicación.

El honorable Senador por Santiago, señor Bañados, apoya esta petición.

El señor CLARO SOLAR (Presidente).—El honorable Senador por Santiago, señor Huneeus, había pedido la palabra en la hora de los incidentes.

Puede hacer uso de ella S. S.

El señor HUNEEUS.— En la sesión de ayer, cuando el señor Ministro de la Guerra terminaba su discurso, solicité del señor Presidente la palabra; pero S. S., en el mismo instante declaraba terminada la primera hora.

No era mi ánimo entrar a contestar los discursos de los señores Ministros. Me proponía solamente hacer un alcance al señor Ministro de Guerra, que había deslizado el concepto absolutamente inexacto de que desde los bancos unionistas se habrían dirigido cargos contra el Ejército e imputaciones injuriosas contra sus jefes.

Nada más inexacto que esto, y como no debo poner en duda la sinceridad del señor Ministro, se deduce que S. S. ha confundido una censura que va dirigida a los que abusaron de sus posiciones, de su autoridad y de su uniforme, y contra quienes protestamos, con la entidad del Ejército de Chile, cuyo prestigio queremos a toda costa, defender.

Es evidente que no se defendería el prestigio de nuestras milicias echando al olvido sus tradiciones, dejando que se desnaturalice su objeto, que se destruya su disciplina y se rebaje la dignidad de sus miembros. Si se deja pasar inadvertidas las desgraciadas actividades de algunos jefes y oficiales el prestigio del Ejército quedaría afectado por ellas; más, si esas faltas son sancionadas, si se elimina de las filas a los que no son dignos de formar en ellas, ese prestigio permanecerá incólume.

Ha dicho el señor Ministro:

"No trepido en declarar ante el país, desde mi banco de Ministro de Guerra, que el Ejército es ajeno a la política, que no tiene ni quiere ver nada con ella, pues estima que tienen una misión nacional que está por sobre los partidos, cual es, consagrarse con patriótico entusiasmo a su deber profesional".

Yo que pienso que el Ejército debería ser como lo anhela Su Señoría, yo que no ignoro cuál es su misión, yo que sé que le está encomendada junto con una tradición que enorgulleció al país, la guarda del honor nacional, de la integridad de nuestro territorio y del mantenimiento del orden, no puedo menos que lamentar que por desgracia, y mal que pese al señor General Ministro, ese anhelo en que acompaño a Su Señoría no esté ahora cumplido.

Si Su Señoría quiere rescatar para el Ejército la posición que le deseamos, no debe empeñarse en negar que se ha arrastrado el uniforme hasta las contiendas políticas y debe buscar el medio de contener semejante abuso. Tiene Su Señoría que reconocer, que mientras estos hechos no sean debidamente reprimidos, el nombre de la institución que representa se verá necesariamente afectado.

Así como importaría locura negar al doliente su enfermedad en vez de indicarle los medios de curarla, locura mayor sería cerrar los ojos ante la evidencia de los males que hoy afectan al Ejército en vez de reprimirlos y extirparlos aplicándoles el cauterio que salve su honor, su disciplina y sus gloriosas tradiciones.

Hay un hecho que no tiene nada de casual, y que por el contrario es perfectamente consecuencial, y que pone de manifiesto la necesidad de sanear al Ejército de los elementos malsanos que han puesto en peligro su prestigio.

¿Quiénes son los que se han destacado en los últimos acontecimientos? ¿Cuáles los nombres que más han sonado al frente de los atropellos cometidos por la fuerza armada?

Yo recuerdo en este momento a Lazo, el de Curicó, a Hinojosa, el de Chiloé, a Carrasco, el de Valparaíso. ¿Y no suenan como conocidos estos nombres en los oídos de mis honorables colegas?...

Sí, señor Presidente. No es la primera vez que los oyen, porque son los mismos que figuraron en el proceso militar del año 19, y que encargados reos por el General Fiscal fueron entonces eliminados del Ejército.

Son pues, los actores de hoy, los mismos que conspiraban contra el Gobierno del país el año 19, son los mismos que rompiendo la tradición inmaculada de nuestra disciplina armada llevaron a las columnas de la prensa extranjera la triste nueva de que en Chile se había descubierto una conspiración militar.

Lo que estos hombres hicieron entonces como lo que hayan hecho ayer y lo que hagan mañana no debe comprometer el nombre del Ejército aunque sí compromete, muy gravemente al Gobierno que los reincorporó, al que los volvió a las filas.

El señor General Brieba no podrá dejar de recordar ese proceso y esos nombres. Su Señoría figuró, también, en él y si bien no fué encargado reo, fué acusado por el señor General Fiscal. Por desgracia cupo al actual señor Ministro de Guerra mandar sobreseer entonces el sumario, en su carácter de Comandante General de Armas, basándose en una sentencia que había sido reconsiderada simplemente por defectos de forma. El señor General Brieba mandó sobreseer el proceso contra los conspiradores, en vez de haber contribuído a que clareara la verdad y se conociera y castigara a los culpables. Yo lo siento.

No es, pues, al Ejército de Chile, al que inmortalizó los campos de La Concepción, al que llenó de gloria los campos de Maipú, al que llevó a la oda de los postas el Morro de Arica, no es al glorioso Ejército de Chile, vencedor en Chorrillos y Miraflores, al cual se han dirigido las imputaciones de los Senadores unionistas. No, señor; nuestras protestas se dirigen contra los oficiales que pusieron su espada al servicio del atropello, que hicieron uso indebido, abusivo, de la fuerza que la Constitución ha puesto bajo sus órdenes sólo para defender el honor y la integridad de la República.

Yo quiero, señor Presidente, que de una vez por todas quede establecido en forma bien nítida el concepto de lo que significa nuestra censura.

No nos mueve otro propósito ni otro anhelo que el propósito y el anhelo de todos los chilenos de ver saneada la institución militar, de los malos elementos que se han revelado en ella. Y si el Gobierno no sabe eliminarlos o es impotente para ello, abrigo la esperanza de que lo hagan los mismos militares conscientes de su honor y de las severas imposiciones de la disciplina.

No era más que esto lo que me proponía decir en la sesión de ayer. Pero ahora debo aprovechar esta oportunidad para referirme, aunque sea muy ligeramente, al discurso pronunciado en dicha sesión por el señor Ministro de Relaciones Exteriores.

En cuanto al discurso del señor Ministro de Justicia no me referiré a él porque, aparte del alcance que le ha hecho en la presente sesión el Honorable señor Presidente para rectificar hechos, ese discurso no se aviene con la selenidad de la ocasión en que hablaba el Ministro ni con el respeto debido a esta Honorable Cámara. Su literatura tiene algo de alardes y tivo y de zumbón y habla de otras cosas de que es mejor prescindir.

El señor Ministro de Relaciones Exteriores destinó la primera parte de su discurso a recordarnos las disposiciones constitucionales que establecen que es cada Cámara recientemente elegida la llamada a calificar las elecciones de sus miembros, y a advertirnos que no hacía bien al estar tratando del acto electoral del Marzo porque es al próximo Congreso al que le corresponderá calificar las elecciones de esa fecha. No necesitaba, sin duda, el señor Ministro recordarnos que es el próximo Congreso el que ha de calificar la elección de sus miembros: lo sabemos de sobra. Pero es de deplorar que el señor Ministro no haya considerado que a esta Cámara le corresponde fiscalizar los actos del Ejecutivo, y que hubiéramos faltado al más elemental de nuestros deberes dejando pasar en silencio los atropellos inauditos de que fué víctima la libertad electoral en las últimas elecciones.

Dijo, en seguida, el señor Ministro que el Senado ha sido "el escollo en que ha venido tropezando durante los tres últimos años el Gobierno liberal que el país ha querido darse".

Acentuaba este concepto diciendo: "El Senado ha creído de su deber oponer toda clase de dificultades al Gobierno. La mayor parte de los Ministerios de Alianza Liberal cayeron por efecto de votos de censura producidos en esta Cámara".

Lamento tener que volver sobre observaciones que me obligaron a ocupar tres sesiones de esta Honorable Cámara, en los últimos días de Diciembre pasado, y en las cuales establecí de una manera absoluta, incontestable, cuál había sido la labor de esta Cámara, que ha llegado, a superar a la de todas las del último decenio. Eso lo establecí en citas, cifras y documentos, y ni éstas ni mis conclusiones pudieron ser observadas por los señores Senadores de la Alianza.

Establecí también la forma cómo se han producido las crisis ministeriales.

Para destruir, pues, ambas afirmaciones del señor Ministro de Relaciones Exteriores, me veo precisado a repetir algo de lo que expresé en aquellas ocasión.

En la sesión de 20 de Diciembre, dije:

"Alcancé en la sesión de ayer a dar algunas cifras que indicaban el número de sesiones que han celebrado ambas Cámaras, y decía que **la de Diputados ha celebrado durante todo el período actual cuatro sesiones completas, mientras el Honorable Senado ha celebrado 32, sesiones completas.** Y saben los señores Senadores que sesiones completas son aquellas que tienen orden del día, que es en la que de ordinario se estudian y discuten los proyectos de ley.

"Interesa advertir que la Honorable Cámara de Diputados es la que refleja la mayoría del Gobierno, la que llevó a la Primera Magistratura al Excelentísimo señor Alessandri, y que tiene quorum sobrado para sesionar cuantas veces quiera, porque los Diputados aliancistas exceden en más del doble al número reglamentario que se requiere para que la Cámara sesione. Por tanto, esta Honorable Cámara no habría podido sesionar una sola vez sin el concurso de la Unión Nacional, porque la representación de la Alianza no ha contado con el quorum necesario.

"La labor del Senado en el actual período, en lo que respecta al número de sesiones ha sido, pues, ocho veces superior a la de la Cámara de Diputados, y he dicho ya que ha tenido que ser así porque la Unión Nacional ha querido hacerlo, ya que la Alianza no podía imponerle la celebración de sesiones por carecer del quorum reglamentario.

"Veamos ahora, honorable Presidente, cuáles son los proyectos de ley que ha aprobado una y otra Cámara:

"**Proyectos despachados por la Cámara de Diputados:** El que concede fondos para combatir enfermedades infecciosas; el que concede pensión a las hermanas de Ignacio Serrano; el que autoriza la inversión de 500,000 pesos en la construcción del camino a Puerto Natales; el relativo a la jubilación del personal de las [illegible] el referente a la pavimentación de la Avenida Yrarrázaval; y uno sobre expropiación de terrenos.

"He aquí la labor parlamentaria realizada por la Cámara de Diputados que sostiene al Excelentísimo señor Alessandri y que lo eligió [illegible] Gobierno. Como se ve, no figura ningún proyecto sobre legislación del trabajo, sobre legislación social, sobre creación de nuevos recursos para mejorar la situación financiera del país, [illegible] construcción de habitaciones para obreros.

"**El Honorable Senado ha despachado en el presente período las siguientes leyes:** Sobre [illegible] de libre tránsito, proyecto de positivo interés público y en cuya discusión tomó parte con [illegible] interés nuestro recordado colega, el honorable Senador por Ñuble, señor Alessandri; sobre [illegible] de desagües; sobre construcción de una población obrera en Talcahuano; sobre acuñación de moneda divisionaria; sobre autorización para invertir 1.500,000 pesos en la prosecución de las obras del dique de Talcahuano; sobre [illegible] to de la partida 18.a del Presupuesto de [illegible] rior; sobre modificación del ítem 874 del Presupuesto de Instrucción Pública; sobre impuesto a la renta; sobre modificación del artículo [illegible] de la ley Orgánica de la Caja de Retiro del Ejército y de la Armada; sobre aeronavegación comercial; sobre concesión de terrenos para la construcción de habitaciones para obreros en [illegible] Arenas.

He aquí, honorable Presidente, la [illegible] proyectos despachados por esta Honorable Cámara.

"¿Cabe hacer alguna comparación entre ambas?...

"No está de más advertir, aunque [illegible] vierte sola, la circunstancia de estar [illegible] entre los proyectos aprobados por el Senado [illegible] relativo al impuesto sobre la renta, [illegible] que ha permanecido en esta Cámara [illegible] un año y que en el Parlamento inglés [illegible] cutido durante cuarenta años.

"¿Hay derecho entonces, honorable Presidente, para decir que el Senado ha estado contrariando la labor gubernativa y haciendo imposible la marcha de la actual administración? Yo digo que no, señor Presidente. Los [illegible] no pueden destruirse con declaraciones [illegible] ricas que no pueden ser sostenidas y que [illegible] desprestigiadas aún como recurso para las [illegible] electorales.

"Pero yo no quería que el Senado [illegible] imaginar que yo haya podido elegir [illegible] mente el actual período de sesiones para [illegible] la intensa labor del Senado en contraposición [illegible] la muy escasa de la otra Cámara. De [illegible] que, aun a riesgo de molestar a mis honorables colegas, voy a dar algunas cifras acerca de la labor realizada por una y otra Cámara durante todo el actual período legislativo, y a [illegible] que su labor anterior al actual período ha [illegible] reconocida por los señores Ministros de la [illegible] za que la han recnocido y aplaudido.

"**Desde el 1.o de Junio de 1921 hasta la fecha el Honorable Senado ha celebrado 4[illegible] sesiones, y de éstas 380 han sido sesiones completas.** Aparte de esto, el Senado celebró [illegible] de 40 sesiones especiales para la discusión [illegible] protocolo de Washington; conocen mis honorables colegas el mérito de ese debate, que la [illegible] toria habrá de reconocer como memorable [illegible] capaz de hacer honor a cualquier Parlamento del mundo. Algunas de esas sesiones duraron cinco, seis o más horas, y tomaron parte en [illegible] discusión casi todos los miembros de esta Cámara y procedimos todos con patriotismo y [illegible] ceridad absoluta, sin acordarnos jamás [illegible] cierto, que frente a esa negociación estaba [illegible] persona de S. E. el Presidente de la República [illegible] que por mucho que pudiera ponderarse [illegible] que convenir que valía poco ante e [illegible] que considerábamos.

"**Tenemos, pues, que esta Cámara ha celebrado 420 sesiones completas en el actual período.** Entretanto, ¿cuántas ha celebrado la Honorable Cámara de Diputados? Ha celebrado 223, es decir, casi la mitad de las que ha celebrado el Senado. Lo repito una vez más [illegible] el Senado no habría podido sesionar sin el concurso de la Unión Nacional, y que en la Cámara la Alianza Liberal tiene dos veces y [illegible] día el número de Diputados que se requiere para formar su quorum.

"Pero esto no es suficiente. Interesa ver [illegible] situación en que se encuentran en una y otra Corporación los proyectos y los mensajes. Ya [illegible] cía ayer que me habría explicado la actitud [illegible] Su Excelencia el Presidente de la República [illegible] hubiera podido decir al pueblo, al electorado [illegible] cional: yo he enviado al Congreso tales y cuales proyectos, y todos me los ha aprobado el Senado [illegible] mara de Diputados y los ha encarpetado la Cámara [illegible] do. Pero resulta que la realidad de las cosas es muy diversa. Los mensajes que se encuentran pendientes en el Honorable Senado, — advirtiendo que entre ellos figuran muchos sobre [illegible] sión de permisos para conservar bienes raíces, para aprobar contratos municipales y otros que sólo requieren la aprobación de esta Cámara, —son 84. **En cambio, en la otra Cámara hay pendientes 124 mensajes enviados por S. E. en la Administración actual.** Además, el Senado ha aprobado y enviado a la otra Cámara cuarenta proyectos originados en mensajes del Presidente de la República, la mayor parte, otros muy pocos, en mociones de los señores Senadores, de manera que esa Corporación tiene en la actualidad sobre su Mesa en tabla o en comisiones **164 proyectos que han tenido casi todos su origen en mensajes del Presidente de la República!**

"Y bien, señor Presidente, ¿cuál es la labor legislativa realizada por el Honorable Senado? Prolongaría demasiado mis observaciones si quisiera exponerlas; pero me permito rogar a la Mesa se sirva ordenar que se publique como anexo de mi discurso la lista que envío al señor Secretario con los proyectos aprobados por esta Cámara. Según ella, el Senado ha aprobado en el actual período legislativo 161 proyectos de ley de carácter general, 107 de carácter particular y 41 permisos para conservar bienes raíces. En resumen, honorable Presidente, en la actual legislatura el Senado ha celebrado 420 sesiones y ha despachado 319 proyectos de ley o autorizaciones de su incumbencia.

"Entre los proyectos pendientes en la Cámara de Diputados, está el relativo al Código del Trabajo, desde hace poco, el que establece el impuesto sobre la renta y todos o casi todos los de carácter social.

La verdad es, señor Presidente, que después de la exposición de cifras que acabo de hacer y ed la lectura de la nómina de proyectos aprobados por esta Cámara, huelga el comentario.

"Pero, al parecer, no todos ignoran la desproporción que existe ante la labor de ambas Cámaras. "La Nación" de hoy, diario que, es notorio, defiende los intereses de la Alianza Liberal, publica hoy un editorial que descubre alguna pluma maestra, y que en uno de sus párrafos dice lo siguiente:

"Es bien sensible, a este propósito, que la Cámara de Diputados, llamada en primer término, por múltiples razones, a dar ejemplo de actividad y contracción a los asuntos nacionales, esté funcionando trabajosamente sin continuidad ni eficacia, evidenciando que cada sesión que llega a celebrar es el producto de un laborioso esfuerzo de los Comitées para obtener quorum".

"No estoy solo en este juicio. Pero, debo hacer aquí un paréntesis, mejor dicho, una aclaración: líbreme Dios, Honorable Presidente, de querer censurar la labor de la Cámara de Diputados. No me considero llamado a hacerlo. He querido simplemente establecer la relación que hay entre la labor realizada por esa Cámara, que no ha merecido ninguna crítica ni censura sino que parece haber alcanzado la gratitud de Su Excelencia el Presidente de la República, y la labor del Senado, que es, como se vé, múltiple de aquélla. Así lo establecen los hechos, las cifras, los documentos.

"Podría agregar todavía otros antecedentes, pero no quiero fatigar por más tiempo la atención de mis Honorables colegas ya que parece estar suficientemente demostrado que Su Excelencia lejos, muy lejos de haber encontrado tropiezos en esta Cámara, ha tenido, por el contrario, su cooperación más eficaz constante, inteligente y patriótica.

"¿Para qué hablar, Honorable Presidente, de la labor fiscalizadora de esta Honorable Cámara, que está en la mente de todo el mundo y que tantos desaciertos ha economizado al país?

"¿Y las crisis ministeriales de que también nos ha culpado Su Excelencia?

"¿Cuántas crisis ministeriales ha habido en la actual administración? Su Excelencia el Presidente de la República acaba de derribar el 12.o Ministerio; el Honorable Senador me rectifica y tiene razón Su Señoría, lo acabamos de derribar nosotros, y bien merecidamente.

"El primer Ministerio del actual Gobierno, el Gabinete Aguirre Cerda-Matte, cayó con el decreto referente al ferrocarril salitrero que todos recordamos, y los acontecimientos posteriores parecen demostrar que eran fundadas las observaciones que mereció aquel decreto. Estoy seguro de que en este punto concurro con la opinión del Honorable Senador por Concepción señor Zañartu, cuya ausencia lamento, porque seguramente Su Señoría me habría acompañado en este juicio.

"Vino en seguida el Ministerio Arancibia Laso-Barros Jarpa, que renunció en Agosto de 1921. No quiero interrogar a mi Honorable colega aquí presente, por qué hubo de abandonar el Ministerio, porque acaso lo colocaría en situación incómoda; pero sé que su Ministerio fué derribado por la Alianza Liberal debido a un desacuerdo entre radicales y demócratas, que originó el retiro de Ministro señor Gutiérrez, que arrastró a todo el Gabinete. Estoy cierto de que el Honorable Senador por Antofagasta no podrá desmentir esta aseveración.

"El tercer Ministerio, Tocornal-Barros Jarpa ¿por quién fué derribado? Está vivo el recuerdo de la bandera de Rancagua: fué derribado por la Alianza Liberal y si no recuerdo mal cayó por un voto de la Honorable Cámara de Diputados."

Los Ministerios siguientes fueron considerados por el honorable Senador por Colchagua; está hecha en su discurso la historia y el motivo de las crisis producidas y establecen que no ha sido el Senado el autor de ellas.

¿Qué queda, entonces, en pie de las declaraciones primeras del señor Ministro de Relaciones? ¿Cómo ha podido hablar Su Señoría de que no ha podido realizarse el programa de la Alianza Liberal porque el Senado le ha puesto obstáculos? ¿Cómo ha podido decir que no se han despachados los proyectos, si, desgraciadamente, hemos tenido que aumentar a más de 800 millones de pesos la deuda externa? ¿Cómo ha podido decir que las crisis ministeriales han sido producidas por el Senado, cuando han sido producidas por la Alianza? Huelgan comentarios.

Voy a seguir el orden del discurso del señor Ministro. Hay en él un párrafo que algo significa, porque importa el reconocimiento de que la Alianza ha cohechado. Sin embargo, es atrevida la afirmación del señor Ministro, cuando dice "que el cohecho alcanzó proporciones muy superiores entre los candidatos de la Unión Nacional que entre los de la Alianza". Según mis noticias, la candidatura más cara es la del señor Lanas, a quien oí que le había costado un millón y medio de pesos. Desafío al señor Ministro y a la Alianza toda a que me cite un candidato unionista que haya gastado la mitad siquiera de esa suma. No puedo averiguar lo que haya gastado el señor Real; tal vez sea poca cosa, porque pudo suplir en mucho el cohecho con el atropello de las armas; ocurre lo mismo con el señor Buschmann, con el señor Saavedra: en ambos casos se hicieron las elecciones con la fuerza de carabineros. Pero, en fin, yo anoto el hecho de que el señor Ministro de Relaciones haya reconocido, como Ministro de la Alianza que ésta ejercitó el cohecho en las últimas elecciones.

El señor CONCHA SUBERCASEAUX. — ¿Cuáles son las palabras textuales del señor Ministro?

El señor HUNEEUS.—"Yo me inclino a creer que el cohecho ha alcanzado proporciones muy superiores entre los candidatos de la Unión Nacional".

Y dejo esta parte del discurso del señor Gallardo para hacer mención de dos elogios que muy merecidamente hizo el señor Ministro en el curso de sus observaciones, elogios de que participamos todos, ciertamente. El uno se refiere al señor Ismael Tocornal, de quien dijo el señor Ministro que era "tan justamente querido y respetado por miembros de todos los partidos políticos".

El otro elogio lo tributaba el señor Ministro al honorable señor Rivera, Senador por Valparaíso, nuestro estimado colega, a quien nos presentó Su Señoría como ejemplo hermoso de civismo, por la comunicación que envió a esta Cámara a raíz de la elección del 2 de Marzo.

Pues bien, honorable Presidente, ¿qué pensarán los señores Tocornal y Rivera del voto propuesto por el señor Opazo, y que el señor Ministro impugnaba?

Veamos. La prensa de hoy publica la carta siguiente:

"Santiago, Abril 22 de 1924.—Señores Ladislao Errázuriz y Francisco Huneeus.

Estimados colegas:

He recibido, en este momento, la carta-tarjeta de ustedes, en que me piden concurra hoy al Senado, a votar la censura al Gabinete, propuesta por el honorable Senador don Eduardo Opazo.

No interpreten ustedes mi ausencia, como la de un hombre que mira con indiferencia la dura prueba a que está sometida esta patria, tan digna de ser amada. Ella se debe tan sólo a la concepción que cada cual tiene de la manera cómo debe llenar sus deberes cívicos.

En mi sentir, y encontrándonos bajo un régimen que no se ajusta a los preceptos legales, falta al Senado actual, constitucionalmente elegido, la libertad de acción y los medios para obtener que sus acuerdos sean debidamente respetados.

El mismo criterio que me inspiró la renuncia del cargo de Presidente del Tribunal Calificador, me hizo tomar la resolución de dar por terminado mi período legislativo de Senador por la República.

Yo respeto y aplaudo los altos móviles patrióticos que han inspirado la penosa labor del honorable señor Opazo, de exponer ante el país, con acopio de datos irredargüibles, todas y cada una de las violaciones de la Ley Electoral y los atropellos de la fuerza, a la cual se ha hecho salir de su noble rol de amparar los derechos sagrados de los ciudadanos y mantener en la hora de peligro la integridad del territorio.

Me explico también que el honorable Senador por Colchagua haya condensado en una proposición de censura los actos violatorios de la ley, que se han llevado a cabo sin la menor razón que los justifique.

Mi actitud difiere sólo en la manera de apreciar la situación presente: lo que no significa que desconozca que los Ministros que presidieron las elecciones generales del 2 de Marzo, y las municipales del 13 de Abril, no han correspondido a las promesas solemnes contraídas de dar libertad electoral, arrebatando así al pueblo su derecho soberano de elegir libremente sus representantes, conforme al régimen de un verdadero Gobierno democrático.

Saluda a ustedes, atentamente.—(Firmado).
—Ismael Tocornal".

La carta del señor Rivera, cuyo testimonio invocó el señor Ministro como ejemplo de civismo, dice así:

"Acaba de verificarse el acto electoral, y, contra lo que yo esperaba, y, también, puedo decirlo con orgullo y convicción, la opinión consciente del electorado de Valparaíso, no he alcanzado la mayoría necesaria para volver a ocupar un asiento en el Senado.

"Múltiples factores ilícitos han influído en este resultado, como elecciones supuestas en Casablanca, elecciones falsas en comunas del departamento de Quillota, votos de elementos que la ley excluyo del derecho de sufragio, concomitanzas espúreas, y, finalmente, contratos antelados al día de la votación, por medio de cédulas marcadas y que, todavía, se están pagando, en cumplimiento del repugnante trato.

"Estimo que mis honrados servicios públicos, que suman ya cuarenta años de duración, no me autorizan para abatir mi dignidad yendo a buscar en una reclamación parlamentaria y en transacciones personales y políticas, lo que se ha perdido ilegítimamente, máxime cuando aún quedamos en este país muchos hombres que consideramos estos cargos como de gran sacrificio y de graves responsabilidades públicas".

Ya ve la Cámara el juicio que a estos dos caballeros, citados por el señor Ministro, merece la actitud del Gobierno.

Por mi parte, estoy seguro, y nadie podrá dudarlo, señor Presidente, de que el señor Rivera, al no haberse prohibido asistir a nuestras sesiones, en razón de los atropellos de que fué víctima, habría dado su voto al proyecto de acuerdo del honorable Senador por Colchagua.

Pero, prosigamos este ligero examen del discurso del señor Ministro de Relaciones.

Después de haber criticado el señor Ministro al Senado por su falta de labor, después de haber dicho que el programa de los partidos que forman la Alianza Liberal no había podido ser realizado en razón de las dificultades opuestas por el Senado al Presidente de la República para el despacho de sus proyectos, con toda la falta de justicia y de fundamento que ya ha podido ver la Cámara, el señor Ministro no encontró otro argumento para sostener que no estábamos en dictadura que invocar como prueba la labor que había estado realizando esta Honorable Cámara al aprobar diversos proyectos de ley, que citó.

Decía Su Señoría que la mejor prueba de que no hay dictadura es que el Senado sigue trabajando. Y yo digo, contestando a Su Señoría: lo único que prueba la circunstancia de que el Senado siga trabajando es que él continúa dentro de la ley, que haya tal vez un exceso de patriotismo de nuestra parte o en último término, que el hábito nos induce a despachar los proyectos que están sobre la Mesa del Senado, que jamás ha querido hacer caer sobre gente inocente los efectos de un Gobierno ayer incapaz y hoy constituido en dictadura. Pero yo no creo que esto pueda ser invocado como un antecedente para decir que no estamos en dictadura.

Nosotros seguimos dentro del marco constitucional y legal, y denunciamos al país que estamos en dictadura. Desgraciadamente, no podemos reprimirla ni ponerle término todavía; pero no deja de ser curioso que el señor Ministro nos censure y critique porque trabajamos al mismo tiempo que invocaba nuestra falta de labor como excusa del fracaso de la administración Alessandri.

El señor Ministro sigue, pues, el viejo refrán: Palos porque bogas y palos porque no bogas.

Más adelante el señor Ministro de Relaciones Exteriores aduce diversas citas tan desgraciadas como la de O'Higgins, documento que terminaba con su abdicación y que tiene tanta relación con el caso actual, como éste con la caída del Kaiser.

Sobre esa literatura del señor Ministro, yo me limito a protestar como chileno de comparaciones que ofenden las glorias de nuestras milicias.

Continúa el señor Ministro:

"Los historiadores verán más tarde que el actual Gobierno ha procurado dar la única solución posible al problema del Norte: el arbitraje. Hará justicia al Presidente de la República, porque ha dado también la única solución posible al inminente trastorno que se veía surgir en las actividades de nuestra política interna como consecuencia de las luchas entabladas entre mayorías divergentes de ambas Cámaras, que han vivido en irreductible desacuerdo".

"La historia le hará justicia, porque ha encaminado todos sus esfuerzos durante su Gobierno a obtener y consolidar la armonía de las clases trabajadoras, y las que representan al capital. Y tal obra de pacificación exterior y de conciliación dentro de nuestros propios límites, son títulos que dejan enteramente a salvo la responsabilidad histórica del Presidente de la República".

He ahí lo que podríamos llamar las tres glorias de la actual administración; ellas fueron evocadas ayer por el señor Ministro de Relaciones Exteriores, para proteger al Dictador de los cargos que pesan sobre él: "con títulos que dejan completamente a salvo la responsabilidad histórica del Presidente de la República"...

Así lo dijo el Ministro.

Pero ¿qué dicen los hechos y qué habrá de decir la historia?

Dirán la verdad. Dirán que el actual Gobierno, quebrantó la política, la tesis internacional invariablemente sostenida por la cancillería chilena para acoger la solución anhelada, perseguida por el Perú: el arbitraje.

He ahí el título de gloria que según el señor Ministro de Relaciones Exteriores, habrá de hacer perdonar los desaciertos y los atropellos del Presidente Alessandri.

El segundo hecho glorioso de la administración es haber uniformado las mayorías de ambas Cámaras por medio del fraude y del atropello a cuyo servicio puso la fuerza y el prestigio del Ejército!

Finalmente el tercer hecho glorioso con que el señor Ministro viste al señor Alessandri ante la historia es haber prestado todo su concurso a la solución de las cuestiones suscitadas entre obreros y patrones. Pero, señor Presidente, ¿quien fué el que sembró entre obreros y patrones la semilla de la discordia? ¿Quién fué el que sacó de su trabajo a los obreros perturbando su criterio y haciéndolos soñar en la posibilidad de promesas enteramente irrealizables? ¿Quien fué el que por el precio del voto hizo creer al pueblo que podría mañana evitarse de trabajar y vivir como rentista? ¿Quién envenenó al pueblo?... Fué el candidato, señor Alessandri.

El término de la hora se acerca y si bien no sería posible, ni necesario desmenuzar todas las frases, citas históricas, más literarias que históricas del señor Ministro de Relaciones Exteriores; conviene advertir al Senado que de todo el texto de su discurso no hay nada que destruya ninguno de los hechos expuestos por el honorable Senador por Colchagua en su magistral proceso político.

Esos hechos habrán de quedar gravados en la historia del país, e interesa resumirlos porque son, precisamente, los que establecen el estado de dictadura en que nos encontramos, porque son los hechos que importan atropello de la Constitución, violación de las leyes, supresión de la libertad electoral, y de las garantías individuales.

A la comunicación de vacancia de la senaduría de Ñuble enviada por el Senado, el que entonces era Presidente contestó desde los balcones de la Moneda declarando que no la obedecería, que violaría la ley, y la violó. Este hecho no lo ha contestado el señor Ministro, ni podría hacerlo.

Su Señoría compara la jira electoral del Presidente con jiras lícitas de propaganda que hacen otros gobernantes, de los cuales quisiéramos nosotros tener uno parecido; pero se olvida que el Presidente de la República no se limitó en esa jira a hablar en favor de los candidatos oficiales, lo que la ley también le prohibe, sino que fué sembrando el odio contra el Senado. Dijo que esta Cámara había declarado la vacancia de la senaturía de Ñuble, únicamente para hacerlo sufrir a él, porque se trataba de su hermano; y así fueron llevadas las cenizas de nuestro recordado colega, no como paseara doña Juana la Loca, el cadáver de su esposo en su pueblo, bajo el impulso del dolor y del amor, sino construyendo sobre esas cenizas un sentimiento de odio contra el Senado!

Eso no es obrar conforme a la Constitución ni a las leyes.

A la censura impuesta al Ministerio Amunátegui-Bello, como medio de sancionar las injurias que el Presidente infiriera entonces al Senado, contestó diciendo que no la tomaba en cuenta, y atropelló así el régimen parlamentario.

Violó las garantías individuales mandando telegramas que, al ser cumplidos, habrían importado el asesinato del Diputado por Santiago, señor Edwards Matte y de sus acompañantes.

Fiada en la lealtad de sus promesas, la Unión Nacional, resignada a todo género de sacrificios antes que a la pérdida de la libertad electoral, antes que a la abolición de la Nación, pactó la entrega de reformas legales y hasta de leyes interpretativas en cambio de la palabra de honor del señor Alessandri. La Unión Nacional cumplió lo pactado y fué burlada. En lugar de la libertad prometida, bajo fe de honor, fué víctima del más inaudito de los atropellos.

Se mantuvo a las autoridades que se había prometido remover, autoridades que habían sido colocadas días antes, con el expreso objeto de intervenir.

Se redujo a prisión a mayores contribuyentes para impedirles actuar en la designación de las mesas de las comisiones receptoras.

Fueron robados los útiles electorales en aquellas comunas que podían decidir el triunfo de la Unión Nacional, y fueron robados con el apoyo de la fuerza pública, atropellando notarías y dejando heridos. Se atropelló con la fuerza armada a las comisiones parlamentarias.

En muchas comunas se impidió a los vocales unionistas el desempeño de sus funciones, se ultrajó y redujo a prisión a candidatos unionistas; las secretarías unionistas fueron saqueadas; los electores unionistas fueron vejados, fueron apaleados y los hubo que fueron asesinados.

Se falsificaron los escrutinios, se falsificaron las actas.

Se falsificó la elección del Congreso de la República!

Entretanto, los señores Ministros, plácidamente dicen que no ha habido nada, que nos encontramos en un régimen de paz, en un régimen constitucional y legal, porque el Senado trabaja...

Es bien sensible que los señores Ministros hayan mirado así, de una manera, no sabría decir si riente o despreciativa, el proceso hecho por el honorable senador por Colchagua, de los atropellos de que ha sido víctima la libertad ciudadana. Apena ver que los hombres que están en el Gobierno y que, movidos por intereses transitorios y efímeros, causan el desmoronamiento de las instituciones nacionales, y producen la anarquía y el descrédito del país, no tomen en serio la inmensa gravedad de la situación, y pretendan todavía hacer creer al país que las elecciones han sido tranquilas y legales; que sólo ha habido uno que otro abuso.

¿A qué quedan reducidas todas estas cosas, decía ayer el señor Ministro de Guerra? A que ha tenido que castigar a siete u ocho oficiales... ¿Qué es lo que ha pasado, preguntaba el señor Ministro de Relaciones Exteriores? Nada, absolutamente nada...

¡Todo esto parecería increíble, parecería sueño! Advierto que ha pasado la hora con exceso; de manera que termino, señor Presidente, haciendo votos porque en época que no sea remota, logremos volver a colocar a Chile bajo el único imperio de su Constitución y de sus Leyes.

El señor CLARO SOLAR (Presidente).—Terminados los incidentes.

La indicación del honorable senador por Linares queda para segunda discusión, a petición del honorable senador por Tarapacá.

aL indicación formulada por el honorable senador por Concepción, para dar preferencia en la orden del día de la sesión de hoy, a la solicitud del ex-Visitador de Escuelas, don Federico Bañados, sobre aumento de pensión, requiere votación secreta y mayoría de las tres cuartas partes de los senadores presentes.

En votación.

—Recogida la votación, se obtuvieron diez votos por la afirmativa y dos por la negativa, habiéndose abstenido de votar el señor Bañados.

El señor CLARO SOLAR (Presidente).—Como se ha obtenido la mayoría que exige el reglamento, queda aprobada la indicación.

El señor CONCHA (don Luis E.).—Como parece que no habrá sesión a segunda hora, me permitiría rogar al señor Presidente se sirviera invocar el asentimiento de la Sala para tomar en consideración inmediatamente la solicitud para la cual se ha acordado preferencia.

El señor CLARO SOLAR (Presidente).—Si no hay inconveniente, se procederá en la forma que indica el honorable senador.

Queda así acordado.

Se va a constituir la Sala en sesión secreta.

—Se constituyó la Sala en sesión secreta.

—Se levantó la sesión.

¿EL PROXIMO SORTEO DE "LOS TIEMPOS"

QUE OFRECERA A SUS LECTORES PARA EL DIA 30 DEL PRESENTE MES

ESTE SORTEO CONSISTIRA EN 15 PREMIOS DE APRECIABLE VALOR

BASES

1.o— Toda persona que presente cinco cupones de los que aparecen diariamente en "LOS TIEMPOS", recibirá en cambio un boleto que le dará derecho a este SORTEO.

2.o— El canje de cupones por boletos, se efectúa en esta imprenta, diariamente de 9 a 12 M. y de 2 a 6 P. M.

3.o— El día 30 de Abril se procederá al SORTEO de los boletos canjeados por los lectores de "Los Tiempos"; y

4.o— EL ULTIMO DIA PARA EL CANJE DE LOS CUPONES SERA, IMPOSTERGABLEMENTE EL 28 DE ABRIL, A LAS 5 P. M.

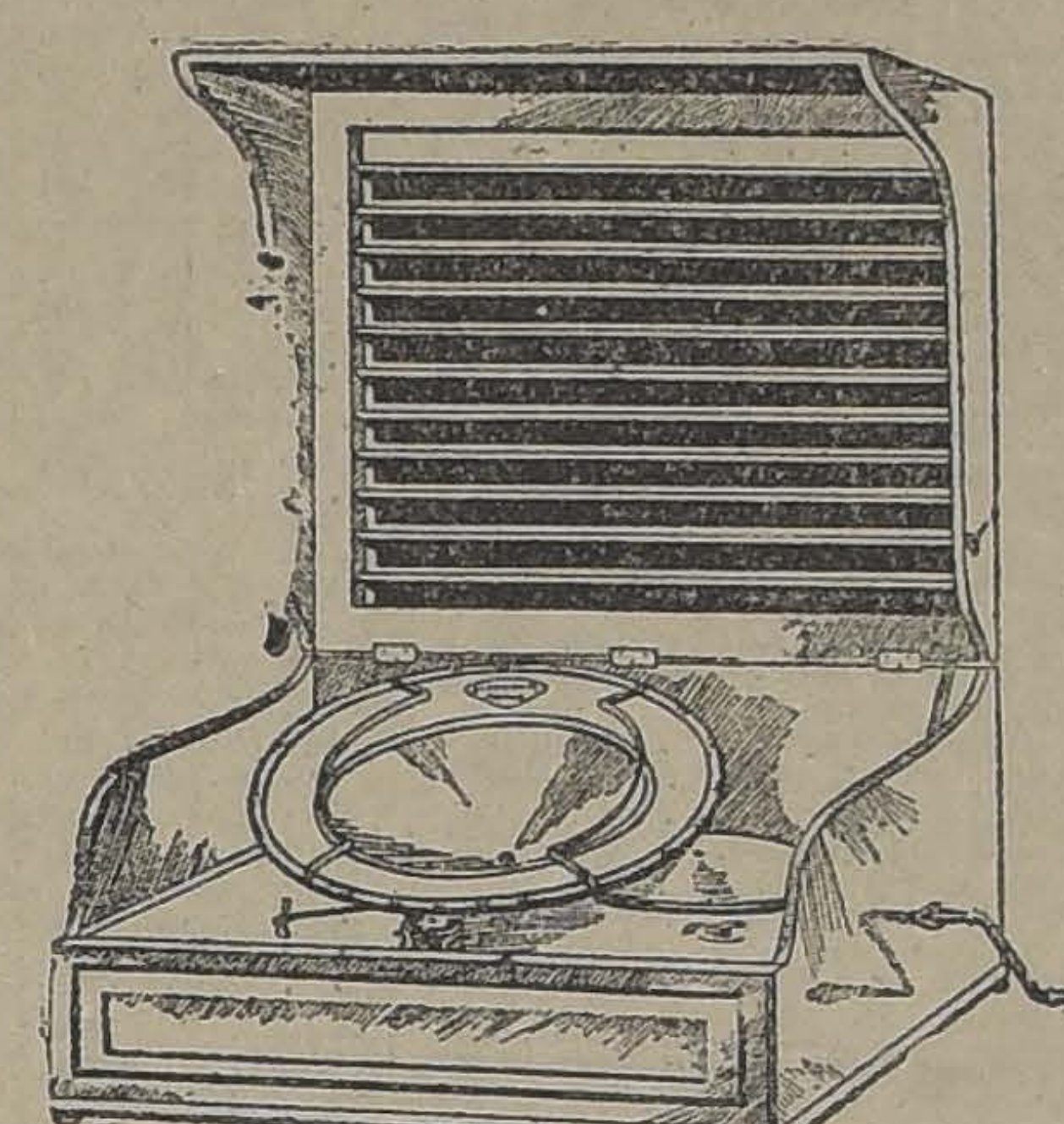

PRIMER PREMIO

Magnífico Diffusor Pathe; importado por la Casa Pathé, AHUMADA 345.

Las buenas cualidades de esta magnífica y sencilla parlante puede verlas en el aviso que aparece hoy en la Sección Vida Social.

En una de nuestras próximas ediciones daremos a conocer la lista de los demás premios.

SEGUNDO PREMIO

Un artístico cuadro del autor Rudolf Eichslaad, con su respectivo marco; importado por la Casa **Grimm y Kern**, importadora de los pianos de fama mundial "Grotrian Steinweg", **Ahumada 99.**

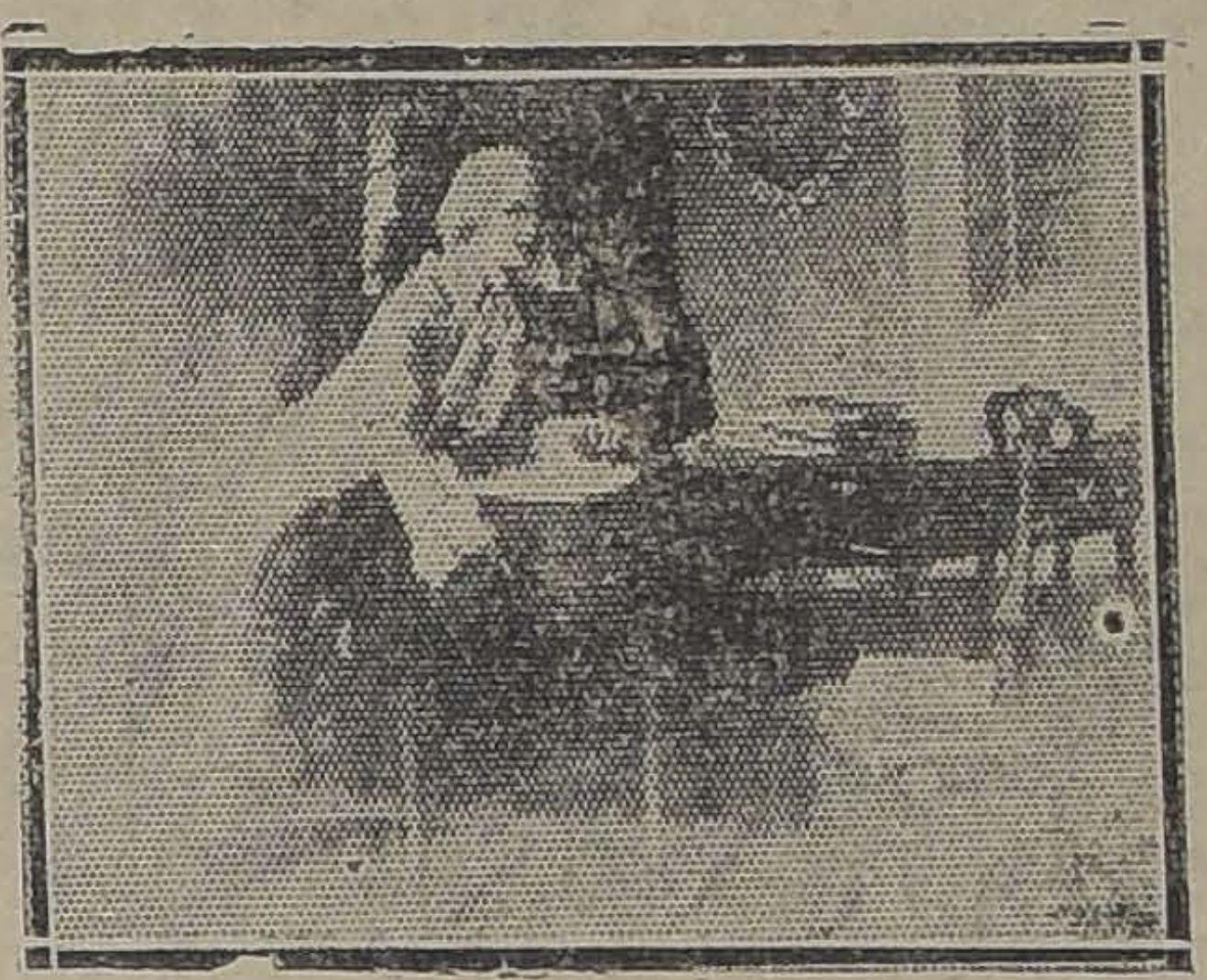

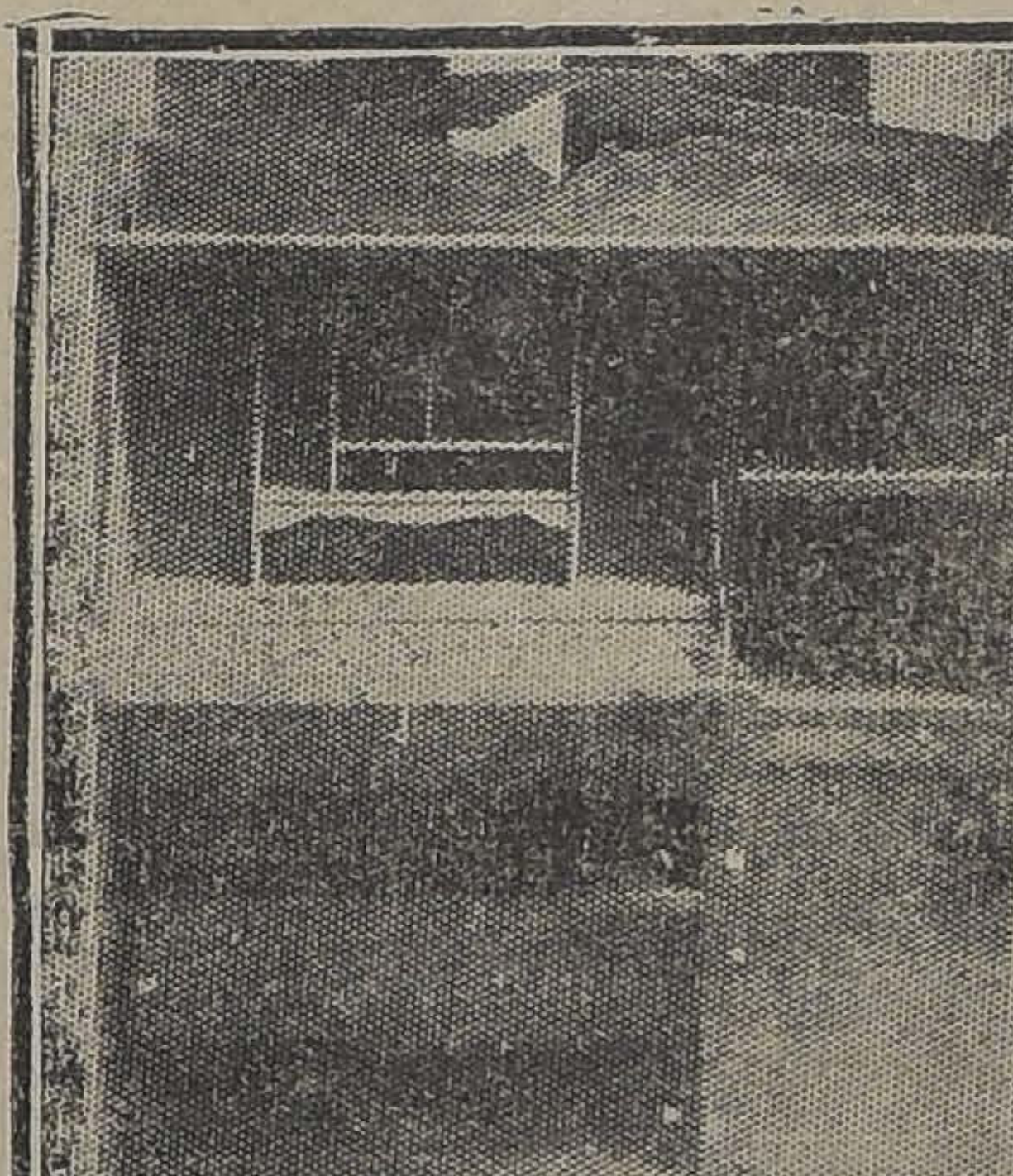

TERCER PREMIO

Elegante escritorio para señora, confeccionado por la Fábrica Bresciani.

Depósito en Galería Alessandri 22-A.

NO MAS VELLO
NI PELO SUPERFLUO
DEPILATORIO MEXICANO
"ZENDEJAS"
Absolutamente inofensivo
ACCION INMEDIATA
Pídalo en Boticas y Perfumerías
Agentes para Chile:
DAUBE Y Cía.

NOVEDAD
Semi-corsés hechos con faja de elástico. También garantizamos absoluta perfección y comodidad en corsés especiales sobre medida.
"LA FLOR DEL DIA"
SAN ANTONIO 98, ESQ. MONEDA
CASILLA 3089

La Tuberculosis
vencida por el uso de
La Tricalcine
único remedio para
LA RECALCIFICACION
del organismo.
No confundirla con otros específicos nacionales de nombres parecidos.
Agente depositario: VICTOR CORRY, Sucesor de M. ARDITI y Co.
Casilla 78-D — Monjitas 739

la más completa
porque a la par que es una navaja de seguridad perfecta, *es la única* que posee un ingenioso mecanismo por medio del cual afila y asienta sus propias hojas tan correctamente como el más diestro de los barberos.
Valet Auto-Strop
Navaja de seguridad
Representantes: MORRISEN & CIA
Valparaíso Santiago

Las Almorranas se curan en 6 a 14 días
Se garantiza que el UNGÜENTO PAZO curará las almorranas simples, sangrantes con picazón o externas, en 6 a 15 días, o se devolverá el dinero. Hecho por la PARIS MEDICINE Co. St. Louis E. U. —D. A.

BIOCALCINA LECITINADA
Para la remineralización intensa del organismo a la vez que para tonificar eficazmente el sistema nervioso, recurra a la BIOCALCINA LECITINADA.
Las sales de cal son ya universalmente conocidas como soberanas para las debilidades óseas, para la neurastenia, consunción, raquitismo, etc. A esto debemos agregar las cualidades altamente tónicas de la LECITINA que ejerce su acción principalmente en los desgastes nerviosos.
LABORATORIO PASTEUR

EL MATCH DEL PROXIMO SABADO

PLANE SE ENCUENTRA LISTO. — BREVE CHARLA CON EL RIVAL DE SOTO

Resulta muy interesante una charla con un profesional en la víspera de un combate boxeril. La mayoría se muestran nerviosos y, en consecuencia, son pocos los que conservan la serenidad para hacer declaraciones que puedan tomarse como espontáneas y sinceras.

Humberto Plané pertenece a la categoría de los imperturbables. Jamás le hemos advertido la nerviosidad de otros pugilistas ante una pelea próxima. Plané no es un valeroso inconsciente, como muchos. Se da plena cuenta de que su pelea del Sábado frente a Carlos Soto, es una de las más difíciles de salvar con éxito. Reconoce, justamente, las condiciones de su rival; por eso sus declaraciones tienen un valor inestimable. Piensa serenamente que su táctica para vencer en este match deberá ceñirse en absoluto al despliegue máximo de sus condiciones de habilidad y de mesura.

—Estoy impaciente, extraordinariamente deseoso de liquidar mi situación frente a Carlos Soto. Después de mi triunfo sobre el bravo peleador Froilán Rojas, tengo interés en comprobar si mis merecimientos me dan opción a derrotar también a un hombre como Soto, que posee diversas condiciones de boxeador. En efecto, creo a éste más peligroso que a Rojas, por cuanto Soto sabe boxear mejor., es más ágil y más conocedor de los recursos supremos del ring. Además, en la pelea que sostuvimos en Valparaíso, hace algún tiempo, pude darme cuenta de que Soto es un buen boxeador y un hombre de ring que tiene golpes certeros y recios. Es por todo esto, que tengo verdaderas ansias de encontrarme en el tablado con este contendor. No creo que me pegue, pues me siento muy bien de salud y mi entrenamiento ha dado los excelentes resultados que esperaba. Acabo de lograr una victoria que me ha traído muchas palabrs de estímulo. No quiero que en esta nueva prueba se pierda todo lo alcanzado. Trataré de confirmar mis propósitos de ocupar un puesto expectable y frente a Carlos Soto es donde mejor puedo probarlo, ya que se trata de un profesional de prestigio y a todas luces competente.

LAS OTRAS PELEAS DE LA NOCHE

Como primer match, se efectuará en la noche del Sábado próximo, un combate a ocho rounds entre el campeón de Cautín Luis Castro, y el conocido profesional santiaguino Domingo Sánchez. Castro permanece invicto, a pesar de que ha competido con varios boxeadores de gran cartel en los rings de la frontera y aún de esta capital. Será una brava pelea.

El preliminar llevará al ring del Circo Hippodrome a los competentes y diminutos profesionales Alejandro Romero y a Erasmo Molina, muchachos valientes y acometedores que entusiasman a la concurrencia con la bravura de sus combates.

UN DETALLE IMPORTANTE

La empresa nos encarga hacer presente que este match se efectuará el Sábado próximo en el Circo Hippodrome, aunque llueva, para lo que se han tomado todas las medidas conducentes a evitar al público las molestias consiguientes en cuanto a comodidad y abrigo del local.

Como se ha dicho este sensacional torneo boxeril se hará en honor de los atletas chilenos que han participado en el Campeonato Sudamericano, los que concurrirán especialmente invitados por la empresa.

El local será engalanado, como asimismo las localidades que se les reservarán en el Circo Hippodrome.

CIGARRILLOS
$ 1.60
My Lord
CON
TABACO MARYLAND

VERGARA B. C.— Interés se nota entre los aficionados del barrio estación por concurrir a presenciar las incidencias del encuentro Alberto Abarca-Carlos Toro, quienes dirimirán supremacías en 10 rounds. Ambos profesionales se han entrenado en forma metódica, lo que presagia un encuentro reñido e interesante.

El inter-match de la noche ha sido encomendado a los amateurs Carlos Merville, del National y Benjamín Muñoz del Benito Vergara, quienes en 5 rounds disputarán un reloj donado por don José Lumbrera.

Buenos preliminares completarán la interesante velada pugilística del próximo Sábado.

Clemente Saavedra. Este profesional acepta el desafío lanzado en la Revista "Vicentini" por el boxeador nortino Johnston González, y le ruega arreglar bases y condiciones con su representante señor Ernesto Molina R., Huérfanos 1161, de 5 a 6 P. M.

CENTENARIO ATLETICO B. C. —Esta noche a las 9 P. M. se llevará a efecto en el local del Centro Cultural y Deportivo "Arturo Prat", Pastor Ovalle 469, una sesión con el fin de tratar de la reorganización del Centro.

A esta sesión se invita especialmente al tesorero señor S. Tapia, al secretario señor M. Quiroga, a los directores señores Menanteau, Zamora, Cisternas y Mery.

EN "LOS LEONES" B. C.—Bastante entusiasmo se nota por concurrir al interesante match de box que se efectuará el Sábado 26 en el ring de "Los Leones", (Providencia 2430), entre los pugilistas del peso liviano, Mamerto Leiva, crack de Providencia, y Tomás Carvajal, campeón de Quillota y Aconcagua.

CITACIONES

Diego Aracena B. C.—Cita a reunión para hoy a las 6 1|2 en Manuel Rodríguez 1121.

Rodolfo Jaramillo B. C.— Cita a junta general extraordinaria para hoy a las 18 horas en el local del gimnasio.

DESAFIOS

Eduardo Valenzuela desafía a Fernando Avila, y pide desempate a Erasmo Molina, y revancha a Alejandro Romero.

Bases, en Bulnes esquina de Martínez de Rosas.

—Jaime A. Bruel Opazo, de Talcahuano, vencedor de Kid Lords, panameño, desafía a Pedro Franco y a todos los profesionales de la capital. Bases, San Francisco 740.

—Germán Lozano, del Venegas Salas, pide revancha a Manuel Franco bases, Maturana 715.

—Oscar Cerda acepta el desafío de José Rivera, bases en la Federación de Box de Chile, de 6.30 a 7.30 P. M.

—Oscar Letelier, aficionado de 49 kilos, desafía a Manuel Urbina, Carlos Díaz, Celín Sedán, del Vicente Salazar.

—Luis Labra acepta el desafío del campeón de Cautín, Luis Rivera. Bases, Serrano 239, de 8 a 9 P. M.

Animales enfermos

En el Consultorio Clínico del Veterinario de "La Nación", Dr. L. Schmidt Herman, se atienden consultas y llamados a domicilio para la atención médica de animales enfermos.

[illegible] 9 a 12 M., y 2 a 7 P. M.

SAN ANTONIO N.o 457
Teléfono 3649

Nada más que
SOLVINA
se necesita para sanar de toda clase de toses, catarros, asma, bronquitis, resfriados, irritaciones del pecho, dolores de garganta, etc. Jamás falla, porque no puede fallar.

Hernán Vigil
Establecido 1906
Agente General de Aduanas

Se encarga de Despachos de Aduana, Embarques, Reembarques, Movilizaciones, Descargas y Comisiones en General.

Tarifas especiales, con contrato.

Dirección Telegráfica: VILOF.

Correo, Casilla 1185.
Oficina, Serrano 169.
Bodega, Cochrane 530.

VALPARAISO

MUEBLES
de todas clases a precios sumamente bajos, y con GRANDES FACILIDADES DE PAGO, vende
MUEBLERIA LA REPUBLICA
Santo Domingo 1026
CONSULTE NUESTROS PRECIOS

GRAN REMEDIO UNIVERSAL NITRO - OZONA

Lowe-Weissflog, el único comprobado por medio de la radiografía que cura tuberculosis (tisis). Pruebas a la vista. Afamado desde 1881 cura radicalmente hígado, riñones, estómago, pulmonía, bronquitis, asma, hipertrofia, diabetes, albuminuria, reumatismo, hidropesía, obesidad, raquitismo, epilepsia, apoplegía, anemia, catarro intestinal, disentería, apendicitis, peritonitis, almorranas, fístulas furunculosas, enfermedades piel, sangre, enfermedades secretas. Prodigioso en aneurisma, en enfermedades corazón, cerebro, vista, espina dorsal, etc. Viruela, peste negra, hemorragia, peste bubónica, tifus, peste y fiebres en general son vencidas a las pocas horas con repetidos lavados intestinales y tomas. Igual tratamiento para demás enfermedades. Catecismo Nitro-Ozona, consúltelo todo enfermo, sea cual fuese el mal encontrará el medio seguro de sanar radicalmente. Remítesele gratis a quien lo pida.—Luis Lowe. Claras 149. Teléfono 1830. Casilla 32.—Droguería Daube, Boticas.

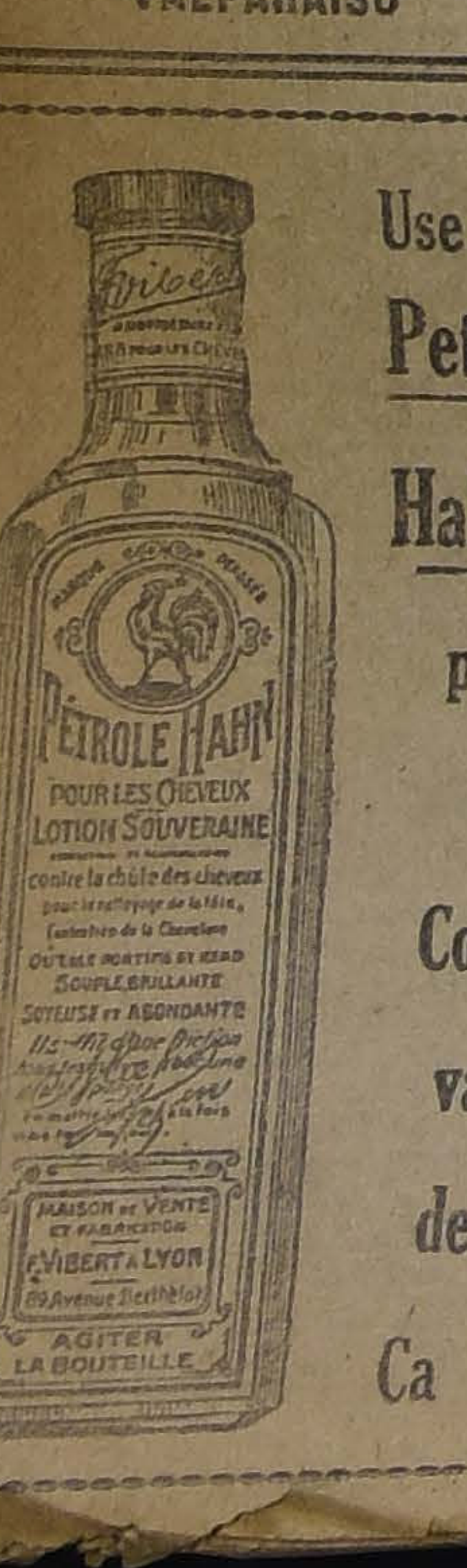

Use Ud. Petrole Hahn para la Conservación del Cabello

PROGRAMA COMPLETO PARA LAS CARRERAS DEL PROXIMO DOMINGO EN AMBOS HIPODROMOS

CLUB HIPICO

Primera carrera

Premio CRESCENDO.—1,600 metros.—(De remate).— Para caballos nacidos en el país, que se rematen por $ 5,000; y no hayan ganado carreras de venta o remate.— Peso: 58 kilos.— Descargo de seis kilos a los que se rematen por $ 3,000.— Inscripción: $ 30.— Premio: 3,000 pesos al 1.o

	Kilos		Kilos
General	58	Papamoscas	52
Insaciable	58	Piave	52
Walter Scott	58	Kalmuco	52
Smart	58	Grand Prix	52
Aramayo	58	Grampián	52
Chañar	52	Gran Maestre	52
Indino	52	Guernsey	50
Palillo	52	Pintura	50

Segunda carrera

Premio CONSTANT.— 1,100 metros.— Para caballos de dos años, que no hayan ganado.— Peso: 54 kilos.— Inscripción: $ 40.— Premio: $ 4,000 al 1.o

Labrador	54	Querella	52
Garete	54	M. Vescera	52
Lince	54	Jineta	52
Highlander	54	Mucha Pena	52
El Buin	54	Zarabanda	52
Michoacan	54		

Tercera carrera

Premio CLAVIJA.— 1,100 metros. —Para caballos de dos años que no hayan ganado.— Peso: 54 kilos. — Inscripción: $ 40. —Premios: 4,000 al 1.o

Lacre	54	Jirón	54
Zalamero	54	Dado	54
Indalicio	54	Lontué	54
Perval	54	Narcisa	52
Modorra	54		

Cuarta carrera

Premio CELSO. — 1,400 metros. —Para caballos que hayan ganado más de $ 10,000.—Handicap.—Inscripción: $ 35. — Premio: $ 3,500 al 1.o

Pegote	58	Eudon	53
Sin Duda	58	Madagascar	53
Sirsao	57	Verderón	50
Camueso	56	La Prensa	48
Gentilhomme	56	Wintergreen	48
Lea	56	Xaragua	48
Moloch	56	Kalmuco	47
Virgilio	56	Piave	47
Gondolero	55	Fatalist	45

Quinta carrera

Premio COTEJO DE POTRILLOS (Clásico).— 1,100 metros.— Para potrillos de dos años, nacidos en el país.— Peso: 50 kilos.— Recargo de dos kilos por cada carrera ganada y de tres kilos si la carrera es clásica o reglametnaria.— Este recargo no excederá de siete kilos.—Inscripción: $ [illegible].— Ratificación: $ 50 el Lunes antes de la carrera. — Premio: $ 10,000 al 1.o

Capitolio	53	Skerrywore	52
G. Prim	53	Straggler	52
Artagnan	52	Gin Cocktail	52
Irlandés	52	Girón	50
Vagual	52	Humorist	50

Sexta carrera

Premio RAIMUNDO VALDES CUEVAS (Clásico).— 1,800 metros. —Para tres años y más, que no hayan ganado más de $ 50,000.— Peso: tres años 51 kilos, cuatro años y más 55 kilos.— Recargo de dos kilos por cada premio clásico o reglamentario, ganado desde el 15 de Agosto de 1923.N Este recargo no excederá de seis kilos.— Inscripción: $ 50.— Ratificación: $ 50 el Lunes antes de la carrera.— Premio: $ 10,000 al 1.o

Acorazado	57	Metternich	51
Big Baby	57	Yorker	51
Picacho	55	Bertini	51
Risa Loca	53	Chevrolet	51
Fanfarrona	53	Bricola	51
Ardellón	53	Go On	49
Joy Bird	53	Ballantrae	49
A. Chenier	51		

Séptima carrera

Premio CULATA.— 2,000 metros. —Para caballos que no hayan ganado más de $ 20,000.— Handicap.— 40 pesos.— Premio: $ 4,000 al 1.o

Go On	58	Mal Día	48
Orientada	57	Yorker	48
Redondilla	53	Quilpué	47
Picarón	53	Todo Ilusión	43
Atorrante	52	Marconigrama	42
Echekalte	51		
Ispahan	50	Pintura	41
Percala	49	Intuición	40
Jolly Fellow	49	Tómbola	40

Octava carrera

Premio CELSO.— 1,400 metros.— Para caballos que hayan ganado más de $ 10,000.— Handicap.— Inscripción: $ 35.— Premio: $ 3,500 al 1.o

Welladay	61	Go Lady	51
Pega Pega	58	Guiton	51
Prisca	54	Billy White	49
Bulliciosa	53	Insconstante	49
Ofensivo	53	Náufrago	49
Predilecta	53	Cáucaso	47
Alavy	52	Yokoska	47
Albeytar	51	Marialva	46

HIPODROMO CHILE

PROGRAMA COMPLETO

Primera carrera

Precio VENCEDOR. — 900 metros.— Para 3 años no ganadores. —Peso: 58 kilos.— Descargo de 1 kilo por carrera perdida en el Hipódromo Chile.— Inscripción: $ 20. —Premio: $ 2,000 al 1.o:

	.Kilos		.Kilos
Peloponeso	58	D. de Coeur	54
Ceanury	58	Costinita	54
Aristocrat	58	Shoking	54
Trotzky	57	Floildina	53
Cerdal	57	Florito	51
Midinette	56	Amorosa	50
Garth	56	Picaronera	48
Manguito	55	Sáfira	46
Norka	55	Grenoble	44
Zain	54	Fabal	43

Segunda carrera

Premio VIANA. — 1.200 metros. —Handicap.— Para 4 años y más.— Inscripción: $ 15. — Premio: $ 1,500 al 1.o:

Garonne	58	Glénley	49
G. Maestre	57	Griega	47
Goleta	55	Curioso	45
Sardónica	55	Guadalete	45
Jettatura	54	Sastre	44
Xenops	53	Farrista	43
Redward	52	Grignon	40
Catacumba	50	Márida	44

Tercera carrera

Premio VAGO. — 1,200 metros.— Handicap.— Para 4 años y más.— Inscripción: $ 15.— Premio: $ 1,500 al 1.o:

Richmond	58	Honolulu	50
Caledonia	55	Hot Point	50
One Step	55	Whip	49
Gen. Gouch	54	Fiero	48
Danaide	53	Finlandia	46
Taglioni	52	Gallion	44
Trigo	52	Plácida	44

Cuarta carrera

Premio VIÑITA. — 1.500 metros. —Handicap.— Para 3 años. — Inscripción: $ 20. — Premio: $ 2,000 al 1.o:

Rimel	57	Matorral	46
Brahams	58	Iverdun	45
Torquemada	53	Anémona	44
Malesherbes	51	Justiciero	41
Bric a Brac	49	Güira	41
Gran Bonetón	48	Puppy	41
Lírica	48	Odioso	41
Latorre	47		

Quinta carrera

Premio VOLCAN.— 1.200 metros. —Handicap.— Para 4 años y más. —Inscripción: $ 15. — Premio: 1,500 al 1.o

Madagascar	58	Xaragua	52
Todo Ilusión	57	Fácil	51
Jilguero	56	Mulato	51
Alazán	54	Vilú	49
Tarnopol	53	Job	47
Batudahue	53	Carbonero	44
Telilla	52		

Sexta carrera

Premio VALOR. — 1.900 metros. —Omnium handicap. — Inscripción: $ 25. — Premio: $ 2,500 al 1.o:

Chañar	58	Adriático	47
Praliné	55	Jadil	46
Tangola	51	Isócrates	45
Rintintín	50	Portátil	43
Pintura	49	Nunca Visto	40
Saint George	48		

Séptima carrera

Premio VIRUTA.— 1,200 metros. —Handicap.— Para 4 años y más. —Inscripción: $ 15. —Premio: 1,500 pesos al 1.o:

Chalinga	58	Zapallar	49
Billy White	57	Albaycin	49
La Nuez	53	Farrutín	48
Toldilla	52	Glacé	45
Variable	50	Golosina	44

LA HUASCA

El Viernes, a primera hora, aparecerá el número 507 de esta acreditada revista hípica con un espléndido material de lectura. Su sumario es el siguiente:

Portada: cliché de Zadorija. — Estadística.—Jockeys ganadores. — Concurso de la Prensa.— La reunión de apertura de la temporada de Otoño.— Números hablan.— Lo que vimos y oímos.— Cliché a página de General Prim.—Las carreras del Domingo último.— Reportaje a Elías Carrillo.—Fotografía de Petite Chose. — Las llegadas del Club Hípico.—Para proteger a los jockeys. — Programa próximo. — Por salirse de su rol.—Interesantes informaciones.— Turf extranjero.— Probabilidades de los competidores del Club Hípico.— Crónica.—Opción de los participantes del Chile. — Resultados generales, etc.

¡CAPITALISTAS!
18 o|o anual pago por $ 40,000. Excelente garantía de industria.
Para más datos escribir a
CASILLA No. 891

FERROCARRILES DEL ESTADO

Se solicitan propuestas públicas por relojes registradores de tiempo.

Bases y detalles en la Secretaría del Departamento de Materiales y Almacenes en la Estación Alameda.

Santiago, 9 de Febrero de 1924.

A—25

Se solicitan propuestas públicas para el 28 de Abril próximo, por fierro, ladrillos refractarios rectangulares, aceite de linaza cocido, resortes espirales para equipo y ollas de vapor.

Bases y antecedentes en la Secretaría del Departamento de Materiales y Almacenes (Estación Alameda).

Santiago, 26 de Marzo de 1924.

Se solicitan propuestas públicas para el 9 de Mayo próximo, por fierro para estayes y útiles de previsión de accidentes de trabajo de soldadura eléctrica.

Bases en la Secretaría del Departamento de Materiales y Almacenes (Estación Alameda).

Santiago, 22 de Febrero de 1924.

(N.o 22) ITINERARIO DE INVIERNO EN EL RAMAL CARTAGENA

Desde el 25 del actual regirá en el ramal Cartagena el siguiente itinerario de Invierno:

DE ALAMEDA A CARTAGENA

	Tren N.o 23 OMNIBUS DIARIO		Tren N.o 49 OMNIBUS DIARIO		Tren N.o 25 OMNIBUS DIARIO		Tren N.o 153 MIXTO Lechero DIARIO		Tren N.o 9 TL LOCAL DIARIO	
	Llega	Sale	Llega	Sale	Llega	Sale	Llega	Sale	Llega	Sale
Alameda	—	8.00	—	13.25	—	16.25	—	18.10	—	18.45
Maipú	8.12	8.13	13.37	: 4 TL 13.38	16.37	16.38	18.28	: 4 18.30	18.57	18.58
Marruecos	8.21	8.22	13.46	13.47	16.46	16.47	18.41	18.44	19.06	19.08
Malloco	8.29	8.30	13.54	13.55	16.54	16.55	18.53	18.56	19.15	19.19
Santa Ana	8.36	8.37	14.01	14.02	17.01	17.02	19.05	19.08	19.25	19.26
Talagante	8.43	8.44	14.07	14.08	17.07	17.08	19.15	19.22	19.31	19.32
El Monte	8.54	8.55	14.18	14.19	17.18	17.19	19.32	19.35	19.41	—
Chiñigüe	9.05	9.06	14.29	14.30	17.29	17.30	19.49	19.52		
El Marco	9.14	9.15	14.35	14.39	17.38	17.39	20.05	20.06		
Melipilla	9.23	9.30	14.45	—	17.45	17.54	20.15	—		
Esmeralda	9.38	9.39			18.02	18.03				
Puangue	9.51	9.52			18.15	18.16				
Leyda	10.06	10.07			18.30	18.31				
Malvilla	10.16	10.17			18.4	18.41				
Llo-Lleo	10.33	10.35			18.57	19.00				
San Antonio	10.40	10.45			19.05	19.10				
Cartagena	11.00	—			19.25	—				

DE CARTAGENA A ALAMEDA

	Tren N.o 54 OMNIBUS DIARIO		Tren N.o 26 OMNIBUS DIARIO		Tren N.o 154 MIXTO Lechero DIARIO		Tren N.o 24 OMNIBUS DIARIO		Tren N.o 6 TL LOCAL DIARIO	
	Llega	Sale	Llega	Sale	Llega	Sale	Llega	Sale	Llega	Sale
Cartagena			—	7.45			—	16.00		
San Antonio			7.56	8.01			16.11	16.18		
Llo-Lleo			8.06	8.09			16.23	16.27		
Malvilla			8.31	8.34			16.49	16.53		
Leyda			8.45	8.47			17.01	17.05		
Puangue			9.01	9.03			17.19	17.20		
Esmeralda			9.15	9.16			17.32	17.33		
Melipilla	—	6.42	9.25	9.37	—	11.25	17.42	17.50		
El Marco	6.50	6.51	9.45	9.46	11.38	11.40	17.57	17.59		
Chiñigüe	7.02	7.03	9.57	9.58	12.04	12.12	18.10	18.11		
El Monte	7.17	7.18	10.12	10.14	12.32	12.40	18.25	18.26	—	6.45
Talagante	[illegible]	7.29	10.24	10.25	12.55	13.18	18.36	18.37	6.55	6.56
Santa Ana	7.37	7.38	10.33	10.34	13.31	13.36	: 200 18.45	18.46	7.04	7.05
Malloco	7.46	7.47	10.42	10.43	13.48	13.54	18.54	18.55	7.13	7.14
Marruecos	7.59	8.00	10.55	10.56	14.06	14.14	19.07	19.08	7.26	7.28
Maipú	8.11	8.13	11.07	11.08	14.32	14.43	19.19	19.20	7.39	7.40
Alameda	8.28	—	11.23	—	15.05	—	19.37	—	7.55	—

: 17 : 3

A—25

He aquí su salvación
ATOFAN
No sufra más los dos dolores ocasion por la GOTA o el RE MATISMO ARTICU Tome sin pérdida tiempo tabletas de

ATOFAN "SCHERING"

Está científicamente comprobado que ATOFAN es el medicamento que más pron elimina el exceso de ACIDO URICO, ca sante de la Gota. Los especialistas lo re cetan diariamente.

CONSULTE A SU MEDICO

Exija siempre tabletas ATOFAN en tu bos originales "Schering", que contien 20 comprimidos de medio gramo.

TRIBUNALES DE JUSTICI

MOVIMIENTO HABIDO EN 23 DE ABRIL DE 1924

CORTE SUPREMA

1.a Sala. — 2. Carlos Agüero Guerrero, fallada; confirma resolución apelada; 4. Santiago A. Jaramillo, c. José Vergara Correa y otro, trámite.

Las demás no vistas.

Alegatos:

No hubo.

2.a Sala. — 1. Sucesión Cándido Lagos con Banco Hipotecario de Chile y otros, pendiente la relación.

Las demás no vistas.

TRIBUNAL PLENO

1. Recurso de queja de Ar do, pendiente.

Las demás no vistas.

Alegatos:

Alegó don Roberto Menes recurso y quedó pendiente.

Desistimiento:

Concurso Domitila Monter ción fondo.

Ovomaltina
es el alimento racional para inválidos, enfermos y débiles que necesitan de un reconstituyente poderoso
De venta en todas las boticas
Por mayor y menor: Daube y Cía.

CORTE DE APELACIONES

1.a Sala. — Miércoles 23. — Relator señor González Campos. — 1. José V. Vanoni, eximición servicio militar, aprobada. 3. Comunidad Salitrera Lastenia con Comunidad Pampa Ovalle, Aníbal Echeverría y Fisco, aprobada. 6. Juan B. Navarro con Juan B. Faúndez, confirmada con declaración y revocada; 7. Margarita Martínez, inhibitoria, en acuerdo y diligencias; 8. Margarita Martínez, inhibitoria, en acuerdo y diligencias; 9. Margarita Martínez, inhibitoria, en acuerdo y diligencias.

Secretario, el señor Fabres.

Alegaron:

Don Domingo Rivera con don Abelardo Valderrama, en la 6.a;

Don Pedro L. Ugalde contra la competencia en la 7, 8 y 9.

De acuerdo:

Contra Luis Mathieu y otros, confirmada y revocada.

2.a Sala. — Relator, señor Varas Olea. — 1. Grove con Banco Italiano, acuerdo. 5. Evaristo Rivera, con Manuel Petrizio, alegatos. 6. Ramiro Nolasco con Domitila Vergara.

No vistas las demás.

Fallada agregada:

Expediente electoral de Villa Alegre, contra Julio Ortiz.

Alegaron:

En la agregada:

Oscar Dávila, confirmando.

In la 1.a, don Juan Esteban ro con don Neftalí Cruz.

En la 5.a, don Santiago L don Alfredo Moreno.

3.a Sala. — Miércoles 23. — Relator señor Rodríguez A. — 1. de hecho de Aníbal Urrutia gar, 2. Concepción Rodríguez Tulio Guevara, Graciela Go A., Eusebio Arellano, Hum dríguez, Domingo Arellano Costa v. de Simonetti, pend

Secretario: el señor Fabres.

Alegaron:

Don Aníbal Urrutia, por el en la 1.a.

Don Eduardo Grez y don del Canto con don Víctor A don Manuel Oliva, en la 3.a.

De acuerdo:

A. Huneeus con Llesqu Blanco, revocada.

4.a Sala. — Relator señor G —1. Elisa Avaria con Ram Luco, sin tribunal. 2. Elisa G Brieba, con Fisco, trámite. Encina con Florencio Hu estado.

No vistas las demás.

Fallada agregada:

Recurso de amparo de Ricar ñoz, sin lugar.

Alegaron:

En la 2.a, don Teodoberto con don Lindor Pérez Gacitúa.

Trigo - Cebada - Frejoles
SE RECIBE A BODEGAJE EN EL DESVIO WILLIAMSON
Por más pormenores :: :: dirigirse a :: ::
Williamson & Compañía
SANTIAGO

Desgranadoras de Maiz
MOLINOS para triturar granos
MOLINOS para moler forrajes
HARNEADORAS
ROMANAS
SEMBRADORAS DE MAIZ
GIBBS & Co.
CATEDRAL 1037

ACEITE
BAU
El más fino

PUBLICACIONES DE LA FEDERACION OBRERA DE CHILE

Entre el personal de los tranviarios

ACUERDA EN SU ULTIMA SESION RECHAZAR EL NUEVO REGLAMENTO DE TRABAJO QUE HABIA IMPLANTADO LA EMPRESA

En su última sesión, el Consejo de Tranviarios, después de conocer las dificultades que se habían suscitado entre el personal y la Gerencia, con motivo de la implantación de un nuevo reglamento, tomó el siguiente acuerdo:

El personal tranviario, tomando en consideración que la parte pertinente relacionada con los reglamentos de trabajo, está considerada en los fallos arbitrales a que se han sometido de común acuerdo tanto la Gerencia como el personal, y que en ellos, según el árbitro señor Guillermo Subercaseaux, estipula que los reglamentos de trabajo deben establecerse de común acuerdo entre el personal y la empresa, y habiendo la Gerencia dictado este último reglamento sin consulta y existiendo ya de antemano un reglamento acordado entre las partes, acuerda rechazar este nuevo reglamento por ir contra las cláusulas establecidas por un árbitro que hay la obligación de respetar mutuamente su fallo. Por último acordó integrar la comisión para que se acerque a la Gerencia a comunicar este acuerdo y arreglar esta situación creada.

También acordó lanzar un manifiesto público para dar a conocer jurídicamente el valor de los fallos arbitrales y el derecho que tiene el personal tranviario en esta causa.

CITACION A SESION

Para esta noche se ha citado a sesión ordinaria, a las 9.30.

Entre los temas a tratar figuran elección de la terna para la nueva mesa administrativa del Consejo y nombramiento de varias comisiones.

JUNTA EJECUTIVA FEDERAL.—Para hoy, a las 8.30 P. M., cítase a los miembros de la Junta Ejecutiva para tratar varios asuntos de interés para la organización.

Se recomienda la asistencia con sus respectivos carnets.

Local: Tenderine 151.

CONSEJO INDUSTRIAL DE MANUFACTURA SECCION OBREROS EN CALZADO.—La secretaría de este Consejo ha enviado a los federados pertenecientes a esta sección, una interesante circular. En dicho documento se les cita a los federados y adherentes a una reunión que se verificará mañana en el local de la Junta Ejecutiva, Tenderini 151.

CONSEJO INDUSTRIAL DE ALIMENTACION.—Cítase a junta general para hoy, a las 8 P. M., por haber asuntos de interés que tratar.

LABORES DE LA ASOCIACION DE CUADROS ARTISTICOS

Centro Artístico Estudio y Progreso

Dentro de los componentes de este Centro, reina especial interés por asistir a la importante sesión de junta general que se efectuará hoy, a las 9 P. M., en el local social de esta institución.

Por ser de mucha importancia esta reunión, se advierte a los socios y socias, que es obligatoria su asistencia a esta reunión.

La tabla que se seguirá en esta sesión es la siguiente: Cuenta de los delegados ante la Asociación de Cuadros; renuncia del señor Lara como secretario de esa entidad; proyecto del D. A. de la Sección E. A. F.; incidentes, etc. Se advierte que la hora de citación es a las 9 P. M.

CUADRO ARTISTICO ALEJANDRO FLORES.—El Lunes próximo este cuadro tendrá a su cargo el programa literario que se efectuará a beneficio de los empleados del Teatro Setiembre, en el mismo local.

Para hoy se cita a ensayo general en Maestranza 1033, a las 9 P. M.

CONJUNTO TEATRAL ROGEL RETES.—El 4 de Mayo, este Conjunto hará su presentación oficial en uno de los teatros de la capital.

La comisión nombrada para preparar el programa, no ha omitido sacrificio alguno, a fin de obtener el éxito de su misión.

El presidente honorario, señor Rogel Retes, ha ofrecido desinteresadamente su concurso, como igualmente el tenor señor Manuel Gironella.

Cítase a ensayo general, para hoy y mañana, a las 8.30 P. M. En especial al director artístico.

En el Conjunto Teatral "Paco Ramiro"

EN LA SESION CELEBRADA ANTENOCHE SE ACORDO SU REORGANIZACION Y SE ELIGIO EL NUEVO DIRECTORIO

Vuelve este conjunto a proseguir sus actividades sociales, iniciando una nueva era de desarrollo del arte obrero. En sesión celebrada el 22 del presente, a la que asistió la mayoría de sus componentes, fué elegido el siguiente directorio:

Presidente, señor Fco. Ramírez; vicepresidente, señor A. Kenett U.; secretario, señor A. Tapia; Tesorero, señor R. Núñez; director artístico, señor G. Pastorelli; sub-director artístico, señor R. Rocco; directores, señorita E. Manríquez y L. Jonhson; delegados ante la Asociación de Cuadros A. O. de Ch., a los señores Ramírez, Kenett y Pastorelli. Los registros de esta institución quedan a disposición de los asociados y personas que simpaticen con el conjunto, en Gálvez 917.

FIESTAS SOCIALES

En el Centro "Sparta"

LA VELADA DE ESTA NOCHE EN HONOR DEL PRESIDENTE HONORARIO

Esta noche se llevará a efecto en el local de este Centro, la velada literario musical y acto de concierto que la Comisión de fiestas a venido preparando en honor del presidente honorario del Centro, señor Rafael Vives.

Con este motivo, entre los socios reina un marcado interés por asistir a esta manifestación la que promete alcanzar un gran éxito.

Para esta fiesta se han designado las siguientes comisiones: director de turno, señor Humberto Sepúlveda, de puerta, señor Rodolfo Martínez, de buffet, señor Humberto Escobar.

CENTRO CULTURAL Y RECREATIVO 1.o DE MAYO.—Mañana, a las 9 P. M., se llevará a cabo la primera de la serie de conferencias que el directorio de esta institución ha propuesto efectuar en su local social, M. de Rozas N.o 2389.

Esta noche habrá baile social con orquesta en honor de las familias del barrio.

EN EL CENTRO "EL DESPERTAR".—Esta noche, a las 8 y media P. M., se efectuará la segunda clase instructiva semanal que este Centro ofrece a las familias del barrio y a sus asociados, la cual estará a cargo del profesor señor José Villagrán.

En la tribuna libre, hará uso de la palabra el socio señor Germán Moncada, quien se referirá a la revista cultural y artística que próximamente saldrá a luz, patrocinada por esta colectividad.

EL CONCURSO LITERARIO QUE HA ORGANIZADO EL CENTRO.—Con éxito siguen los preparativos que la comisión organizadora de los Juegos Florales, hace para el mejor desarrollo de éstos.

Se han dirigido notas a varias instituciones a objeto que sus asociados envíen los trabajos con tiempo, pues la fecha de la clausura ha sido fijada para el 15 de Junio.

CUADRO "LOS AFICIONADOS".—Con entusiasmo se prosiguen los preparativos para la velada que el próximo Sábado llevará a efecto este elemento en el local de los ferroviarios ubicado en la calle Bascuñán.

CUARTETO CHAPLIN ROXANE.—El próximo Sábado se verificará en el salón de los tabacaleros, Maipú 830, a las 9 P. M., la velada organizada en honor del directorio del Centro Deportivo Luis Santa María.

CENTRO DE ESTUDIOS SOCIALES LUZ Y ACCION.—Pasado mañana se llevará a cabo la velada que se ha preparado a beneficio de los fondos destinados a editar el periódico intitulado "Tribuna Libertaria", órgano de los Centros de Estudios Sociales de esta capital.

Con este motivo se ha confeccionado un bonito programa, en el que tomarán parte conocidos elementos artísticos.

CENTRO SOCIAL Y DEPORTIVO ADOLFO MORALES.—Para hoy, a las 9, se ha anunciado un baile general.

SOCIEDAD DE PINTORES "MIGUEL ANGEL".— El próximo Domingo a las 3 de la tarde se realizará la matinée que a preparado la comisión de fiestas de esta institución, a beneficio de los fondos destinados a la compra de un bien raíz.

El programa consulta una fiesta literaria musical y baile que se desarrollará en el amplio y cómodo salón teatro de la Sociedad Artesanos La Unión, Riquelme 859.

La corporación beneficiada con este acto ha enviado invitaciones a sus congéneres y obreros en general a fin de que contribuyan al éxito de este acto.

Gran festival artístico en honor de nuestra delegación atlética

Un grupo de vecinos del barrio y sociedades obreras, han organizado un gran festival artístico, que se efectuará en el amplio local del Teatro Coliseo, en honor de nuestra delegación atlética a la cuarta olimpiada suramericana. En dicha velada se hará entrega a los atletas de artísticas medallas, que como un estímulo obsequien los vecinos del barrio Matadero a nuestros defensores.

Dados los preparativos que se hacen, resultará dicha velada una fiesta de grandes proporciones.

CENTRO DEPORTIVO Y CULTURAL "ARTURO PRAT".—Hoy a las 9 P. M., baile social.

Academia Artística "Víctor Noir"

PRORROGA DEL PLAZO PARA EL CONCURSO DE S.—LA VELADA BUFA DEL SABADO

Debido a una lamentable equivocación, en la tarde de anteayer se realizó el escrutinio de los votos para el concurso de feos, organizado por la Academia Artística "Víctor Noir", cuando en realidad el plazo para recibir dicha votación, era hasta anoche a las 8.

En esta situación, el Directorio de la Academia en reunión extraordinaria celebrada en la mañana de ayer, acordó considerar el cómputo que dimos a conocer en nuestra anterior edición, como un resultado parcial, y continuar la votación hasta el próximo Sábado, a las 9 P. M.

El escrutinio se realizará públicamente en los salones de la Academia, inmediatamente antes de la velada bufa, en la cual deberá coronarse al Rey de los feos, y a la Reina de la Fiesta. El socio que obtenga el puesto de Rey tendrá derecho a elegir la Reina.

La velada se efectuará el próximo Sábado en la calle Rosas 1789, esquina Almirante Barroso, a las 9 P. M., con un excelente programa cómico, que daremos a conocer oportunamente.

Como está acordado, pueden participar en la elección del Rey de los feos, todas las personas que simpaticen con este acto, pero deberán votar por un miembro de la Academia "Víctor Noir", por cuanto el objetivo de este concurso, es la elección del Rey de los feos de la Academia.

ACUERDOS SOCIALES

Unión de los Tipógrafos

(Versión oficial)

El Domingo 20 del actual celebró sesión el cuerpo directivo. Asistieron los señores Albino Zúñiga, presidente; Fortunato Naranjo, vice-presidente; Arístides Ponce, bibliotecario; José Gianoni, Julio Reyes, Evaristo Muñoz, Arturo Díaz, Francisco Vargas T., Hilario Valverde, Julio Van Camps, señorita Ana Julia Salcedo, directores, y varios socios.

Se hace llegar a conocimiento de los socios algunos de los acuerdos tomados:

Contestar la nota de la Junta Central de la Federación de O. de I. de Chile, aceptando en todas sus partes lo que solicita del directorio; Declarar acéfalo el cargo de secretario que desempeñaba el señor Eduardo Bolívar H.; Nombrar secretario de prensa y comunicaciones al director señor José Gianoni.

Para ocupar la vacante dejada por el señor Gianoni, fué designado el señor Eduardo Zorrilla; Aprobar los gastos hechos por el señor tesorero en la refacción del mausoleo.

Agradecer a la señora Rebeca Delgado v. de Z., la donación que hace a la sociedad de la cuota mortuoria que le correspondía percibir por el fallecimiento de su esposo señor Luis H. Zúñiga A., y pide a la institución que se haga público que ni la enfermedad ni los funerales de su malogrado esposo fueron un gravamen para la sociedad.

A continuación se tomaron otros acuerdos relacionados con los servicios sociales, levantándose la sesión a las 5.30 P. M.

—El directorio recomienda a los socios que con entusiasmo cooperen a las actividades de la comisión de fiestas, que tiene interés en hacer obra en beneficio de la caja social, para que ella pueda hacer frente a los mayores gastos que demanda la atención de los enfermos en esta época del año.

—Se encarece a los socios que concurran con sus familias a la velada del Sábado 26 que, como se ha publicado, es a beneficio de los servicios de la biblioteca.

Difusión cultural

LA SESION DE ARTE INAUGURAL EN LA SOCIEDAD UNION DE LOS TIPOGRAFOS, ORGANIZADA POR EL GRUPO MEXICO

Nuestros lectores recordarán que no ha mucho tiempo la Sociedad Unión de los Tipógrafos congregaba en su salón de actos una numerosa concurrencia con las veladas culturales y conferencias que verificaba el Centro de Estudios Sociales de la Federación de Obreros de Imprenta.

Tan plausible labor duró varios meses y era del agrado del numeroso gremio tipográfico que concurría en gran número a ellas.

Suspendidas estas reuniones de difusión intelectual, no se habían podido reiniciar por diversos motivos ajenos a la voluntad de sus dirigentes.

Notándose el vacío que con la falta de esta clase de reuniones se dejaba sentir en dicha entidad, desde ayer se han iniciado conversaciones entre el presidente de la comisión de fiestas de dicha corporación, señor Nicanor Zamorano y el subsecretario general del Grupo México, para comenzar una labor análoga a la que hemos aludido.

Dichas gestiones van muy bien encaminadas y se cree que a contar del próximo mes venidero se iniciarán estas reuniones.

Para dicho efecto, el Grupo México, que cuenta con numerosos asociados, designará el conferencista y organizará un espléndido programa artístico, que amenice dichas reuniones.

Por su parte, la Sociedad Unión de los Tipógrafos arreglará el local en forma que preste las mayores comodidades para contribuir al éxito de estas reuniones, que de antemano se da por descontado.

LA HUELGA DE LOS OBREROS EN CONSTRUCCION

TIENDE A SOLUCIONARSE DEFINITIVAMENTE ESTE CONFLICTO

En algunos círculos obreros ha venido circulando durante estos últimos días, la noticia que el conflicto producido entre los obreros de construcción y los contratistas, tiende a solucionarse.

En efecto, en la sesión celebrada anoche por el comité unido de los huelguistas, se acordó citar a todos los secretarios a una importante reunión que se verificará mañana, a las ocho de la noche, en el local de la calle Nataniel N.o 1057.

El objeto de esta asamblea, es para conocer el estado de la huelga y las tramitaciones que se hacen para solucionarla.

Esta solución, se hará a base de la designación de una delegación por parte de los obreros y otra por los contratistas, quienes estudiarán una fórmula de arreglo definitivo del conflicto.

A la reunión de mañana, pueden asistir los obreros y delegados de las obras en construcción.

Actividades de la Asamblea Pro Salvación de la Raza

LA CONFERENCIA DE ESTA NOCHE EN LA SOCIEDAD IGUALDAD Y TRABAJO

..Esta noche, a las 9 P. M., se efectuará en el local de esta institución Andes entre Maipú y Herrera, la interesante conferencia sobre "Tuberculosis" a cargo de la Vice-Presidenta de la Asamblea Pro-Salvación de la Raza, Dra. Ernestina Pérez.

Como las anteriores, esta conferencia será ilustrada con cintas cinematográficas, que demostrarán gráficamente el desarrollo de este flajelo social.

La entrada, como de costumbre a estos actos, será gratuita y se invita de una manera especial, a las familias del barrio obreros y obreras de las fábricas cercanas.

Federación de Obreros y Obreras en Calzado

En la reunión celebrada últimamente por el personal de la Fábrica Pérez Hnos., que mantiene un movimiento huelguista, se designó una comisión para que arregle en la mejor forma las dificultades suscitadas. Las gestiones realizadas por esta comisión van bien encaminadas, y es probable que se solucionen en la presente semana.

El Consejo Central ha sido citado a reunión general para hoy, a las 8.30 P. M., en Nataniel 1057. Se nos pide encarecer la asistencia a los delegados de Barrachina, Ferrer, Sánchez, y la Privilegiada.

Citaciones

Sindicato Obrero de Fábricas de Espejos, Vidrieros y R. S.—Al directorio para hoy, a las 6.30 P. M. en Andrés Bello 447.

Sindicato Blanco de Oficios Varios.—A junta general para hoy, a las 6.45 de la tarde.

Confederación del Arte Culinario.—A junta general para hoy, a las 3 de la tarde.

Comité pro-abolición del trabajo nocturno en las panaderías.—Al comité en general para hoy, a las diez de la mañana, a fin de tratar sobre el movimiento obrero de Curicó y Rengo.

Sociedad Juventud Esperantista de San Eugenio.—A junta general para mañana, a las 8.30 P. M. y en segunda citación, a reunión de directorio.

Centro de E. S. José Domingo Gómez Rojas.—A reunión general para hoy, a las 8.30 P. M. en García Reyes esquina de Romero.

Federación de Empleados de Comercio.—A sesión general para hoy, a fin de elegir la nueva mesa directiva y tratar una interesante tabla.

Sindicato Nacional de Carpinteros.—Al directorio para hoy, a las 6.30 P. M.

Estudiantina Exequiel Vilches.—Al cuadro de ejecutantes y socios en general para hoy, a las 9 P. M.

Sindicato de Chauffeurs de Chile.—A junta general ordinaria para hoy, a las 9.30 P. M., en Sotomayor 761.

Centro Independencia de Chile.—Al directorio para hoy, a la hora y local de costumbe.

Asociación de proveedores de materiales para construcción.—A los dueños de carretones a reunión para hoy, en el local y hora de costumbre.

Sindicato de Estucadores y R. S.—Al directorio y a la junta general para hoy, a las 5.15 P. M. en Andrés Bello 442.

Círculo de Estudios Sociales del Sindicato de Estucadores. —A junta general para mañana, a las 6 P. M. en Salas 208.

Partido Comunista de Chile.—A junta general para hoy, a las 7 P. M., en Avenida Latorre 3477.

Sociedad de Adelanto Local San Eugenio y Mirador.—A junta general para hoy, a las 8.30 P. M.

Unión de Baldosista, Tuberos, Colocadores, Graniteros y Ayudantes en R.—A todos los colocadores para hoy, a las 6.30 de la tarde en el salón de costumbre.

Centro de Estudios Sociales Nicolás Lenin.—Para hoy, a las 8 P. M. a junta general.

Unión de Talladores y Escultores en Madera

Se ha citado para hoy, a junta general, a las 8 1/2 P. M.

Tabla: cuenta del movimiento de tesorería; estudio del mejoramiento económico de los personales mal remunerados; acuerdos de una exposición de trabajos de tallado; y la organización de una escuela de perfeccionamiento industrial, tallado y dibujo.

Importante reunión

LA JUNTA GENERAL DE LA SOCIEDAD ARTESANOS LA UNION, DEL PROXIMO DOMINGO

Por las informaciones que hemos venido publicando, se encuentran al corriente nuestros lectores de la interesante reunión que llevará a efecto el próximo Domingo la Sociedad Artesanos La Unión.

En efecto, a las tres de la tarde del día citado, se celebrará una junta general, de cuya importancia están al tanto los asociados.

De la tabla de convocatoria, sobresalen por el interés de la cuestión, la reforma de los estatutos, para dar lugar al alza que se piensa hacer a la cuota mortuoria que fija dicho reglamento.

Ayer nos manifestaba el director señor Carlos Díaz, que esta reforma se hace tan necesaria en la institución, que el sólo aplazamiento en su estudio significaría un grave trastorno para la situación de muchos hogares, que pueden quedar de un momento a otro, a merced de la ayuda exigua de la actual cuota, que no satisface las necesidades ni en lo más mínimo.

Este solo punto, terminaba manifestándonos el señor Díaz, es motivo por demás justificado para esperar una junta general para el Domingo, de lo más numerosa.

SOCIEDAD LA AURORA DE SOCORROS MUTUOS.—Esta sociedad, en su reunión última, tomó los siguientes acuerdos:

Aceptar como socias de la institución a las siguientes aspirantes: señoritas Raquel Rivas Smith, Graciela González Sanfatt, Blanca Vergara Fernández, Ana Luisa Vergara O., Inés Muñoz C., Clara L. Vergara O., Celia Bahamondes Sánchez y señora Sara Trinidad Smith de Rivas. Se ruega a todas estas personas se sirvan asistir el Lunes 28, a las 8.30 P. M., a prestar la promesa de estilo.

Se pone en conocimiento de los asociados que la junta general acordó dejar sin efeco el acuerdo tomado el 5 de Marzo de 1923, y se avisa a los socios que deseen repetir algún remedio, hagan anotar en la receta el número del original y pedir al señor tesorero la orden de repetición.

FEDERACION DE ORGANIZACIONES AUTOMATAS EN RESISTENCIA.— Esta Federación, entre otros acuerdos, de su última reunión, tomó los siguientes: 1.o En vista de lo viciada que está la costumbre de formar comitees para cualquier cosa y de escaso valor social que en sí tienen estos, acuerda no patrocinar ni concurrir a ningún llamado de los diferentes comitees pro 1.o de Mayo; 2.o enviar nota al de la I. W. W. anunciándole dicha resolución; 3.o hacer los preparativos para conmemorar por su cuenta el 1.o de Mayo, y 4.o, citar a todos los delegados de las uniones en resistencia adheridos a esta Federación.

Reunión para el Viernes, a las 8 P. M., en Eleuterio Ramírez 1357, para hacer la distribución de periódicos y manifiestos.

Federación Obrera Ferroviaria de Chile

CONSEJO DE SANTIAGO

Este Consejo cita a reunión general de federados, para mañana, a las 5 1/2 P. M. Se ruega la mayor asistencia por haber asuntos de suma importancia que tratar. La reunión se efectuará con el número que asista, por ser segunda citación.

Comité obrero pro ayuda familia Zenón Torrealba

IMPORTANTE REUNION DEL PROXIMO VIERNES

Mañana Viernes celebrará una importante reunión este comité en su secretaría: Rosas 1022, a las 9 P. M. en punto.

Se encarece la asistencia, muy especialmente a los delegados de las instituciones adheridas y cuya presencia es esta reunión es indispensable.

COMITE PRO-PRIMERO DE MAYO DE LA I. W. W.—En la última sesión a la que concurrieron numerosos delegados de la Unión Local de la I. W. W. de la Unión de Resistencia de los Albañiles, Unión de Obreros y Obreras en Calzado, los Obreros Metalúrgicos, Federación en Resistencia de Pintores, Departamento de Oficios Varios, Departamento Femenino, Centro Estudios Sociales, Redención, Luz y Acción y Alborada, se tomaron los siguientes acuerdos:

Abrir un concurso de manifiestos pro-primero de Mayo, en el cual podrán participar todas las personas que lo deseen.

Invitar a todas las organizaciones afines a este comité, envíen delegados.

Para hoy, a las 8 P. M., se ha citado a reunión de delegados.

Local: Nataniel 1057.

SOCIEDAD UNION DE PELUQUEROS.— Hoy tendrá lugar en el local de la calle Tarapacá, 721, un baile social amenizado por una buena orquesta.

BAYER

Libertados

de toda clase de tormentos y noches de insomnio se ven aquellos que usan a tiempo las

Tabletas "Bayer" de Helmitol.

No hay enfermedades que produzcan molestias tan pertinaces como las del aparato urinario (catarro de la vejiga, prostatitis, cistitis, fosfaturia). Si no se atienden y combaten estas enfermedades en sus principios se originan dolencias crónicas graves que amargan la existencia durante la vejez.

Fíjese bien en el nombre "Helmitol" y en la Cruz-Bayer.

HELMITOL

Todos los productos legítimos "BAYER" llevan un sello de garantía de color amarillo. Rechácense todos aquellos productos que no tengan este requisito.

HERNIAS

Bragueros elásticos, fajas con pelotas neumáticas. Piernas y brazos artificiales. Aparatos ortopédicos muletas.

ARMANDO CHAPUIS

A. Prat 346 :-: Casilla 409

UNICO ESPECIALISTA EN CHILE

PELIGROS ESCONDIDOS

POR la especial y delicada función que desempeñan, los riñones son órganos indispensables para la vida y la conservación de la salud. Como el barco que navega en un mar lleno de peligros, la salud del hombre está expuesta a constantes y serios trastornos que si se descuidan pueden causar la muerte.

Una vida de excesos y antihigiénica, el excesivo trabajo y las privaciones, el alcohol y las enfermedades infecciosas aumentan la presencia del ácido úrico en la sangre con grave peligro para los riñones. Si estos órganos por debilidad o enfermedades no filtran bien la sangre, los síntomas del reumatismo, cardialgia, nefritis, cálculos y mal de Bright no tardan en presentarse.

LAS PILDORAS DE FOSTER son para los riñones como el faro que indica al piloto el buen camino. Estas Píldoras disuelven el ácido úrico y lo desalojan del organismo.

PILDORAS DE FOSTER
PARA LOS RIÑONES
De venta en todas las Boticas

Reumatismo

No hay rincón en el mundo en donde los dolores y amarguras producidos por el reumatismo no hagan al enfermo, ya sea caballero, dama o niño, en el extremo de su agonía, desear morir antes que seguir atormentándose con las torturas de la enfermedad.

A la ciencia médica había sido casi inútil combatir la penosa calamidad del reumatismo. Aquí y allí se efectuaban curaciones y alivios parciales; nada más, habiendo empezado la felicidad y tranquilidad de los reumáticos desde que el Dr. Munyon descubrió su remedio para el Reumatismo. No importa cuan avanzado se encuentre el mal, el Remedio de Munyon para el Reumatismo aliviará sus dolores en muy pocas horas y hará desaparecer radicalmente el mal en unos cuantos días.

Aquí mismo en este país se han obtenido maravillosos resultados con el uso de este medicamento. Si está usted padeciendo, ¿porqué no lo toma? Su precio está al alcance de todas las fortunas.

Si desea un libro para tratar las enfermedades, solicite nuestra Guía de la Salud que le enviaremos enteramente gratis.

Consúltenos acerca de su caso.

MUNYON'S H. H. REMEDY COMPANY, Scranton, Pa., E. U. A.

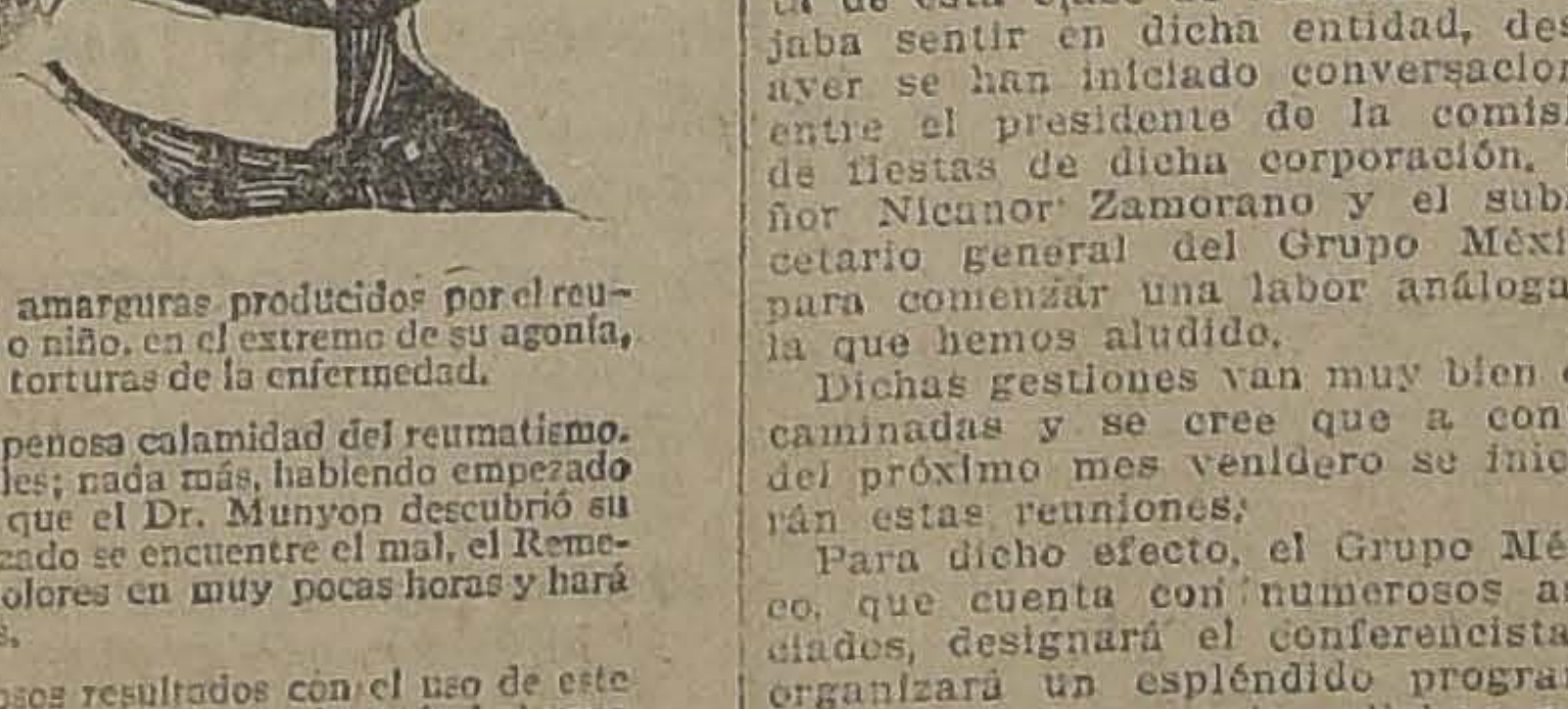

FUERA CANAS

SIN TEÑIRLAS NI ARRANCARLAS

GRAN INVENTO, SIN GRASA

NO MAS CALVOS

SE CURAN CON EL

ESPECIFICO MEXICANO "ZENDEJAS"

Unico que, sin teñir, en pocos días devuelve a las canas su color primitivo. Usándolo no salen nunca. Fortifica la raíz del cabello, evita su caída, lo hace crecer y desarrollar extraordinariamente, quita la caspa y devuelve la vitalidad perdida, pues la calvicie no la motiva otra causa que la falta de dicha vitalidad, sin la cual se debilita la raíz haciéndole perder color y fuerza. Comprobado por el Instituto de Higiene como absolutamente inofensivo y de inmejorables resultados.

AGENTES EXCLUSIVOS: DAUBE Y CIA

SE VENDE EN TODAS LAS BOTICAS Y DROGUE

Aproveche la Ultima Semana

CON SOLO

$ 148

UN TRAJE O SOBRETODO DE MEDIDA, FORROS Y HECHURA DE PRIMER ORDEN, EN LA

COOPERATIVE SASTRERIA

AGUSTINAS 877

FABRICA NACIONAL DE SILLAS "LA GRAN RAPID"

DEPOSITO: CALLE SAN DIEGO N.o 219-C. — CASILLA 4531.

Esta Fábrica se trasladó a su nuevo local: Delicias 3538

Estas sillas son de madera de lingue, tapizadas en cuero o enjuncadas. Estos precios son puestos en Fábrica.

A provincias se mandan enjabadas, recargando 12 pesos por docena.

Señor O. Pinochet L. — Casilla 4531. — Sírvase mandarme, sin compromiso para mí, su catálogo de sillas.

NOMBRE ....

CIUDAD ....

CALLE ....

Todo pedido de provincia debe venir acompañado de su valor.

$ 80.00 doc.

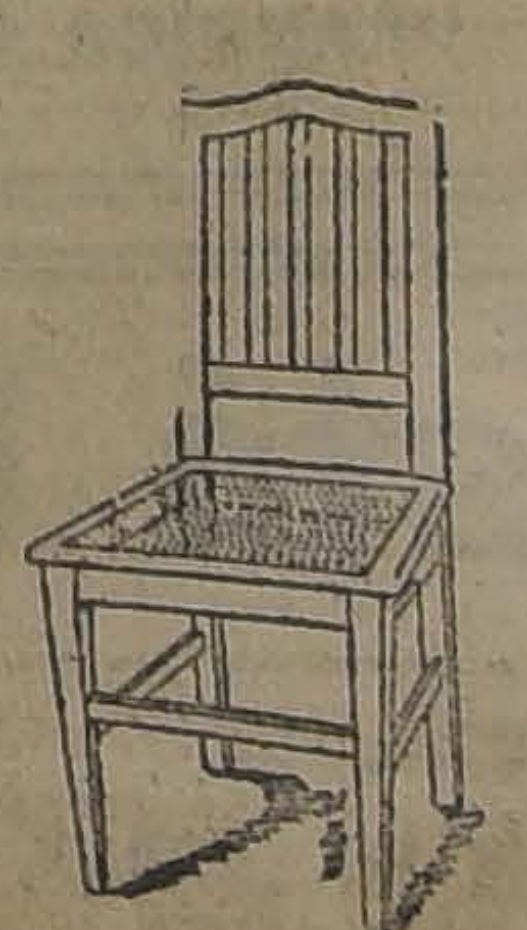

$ 100.00 doc.

$ 110.00 doc.

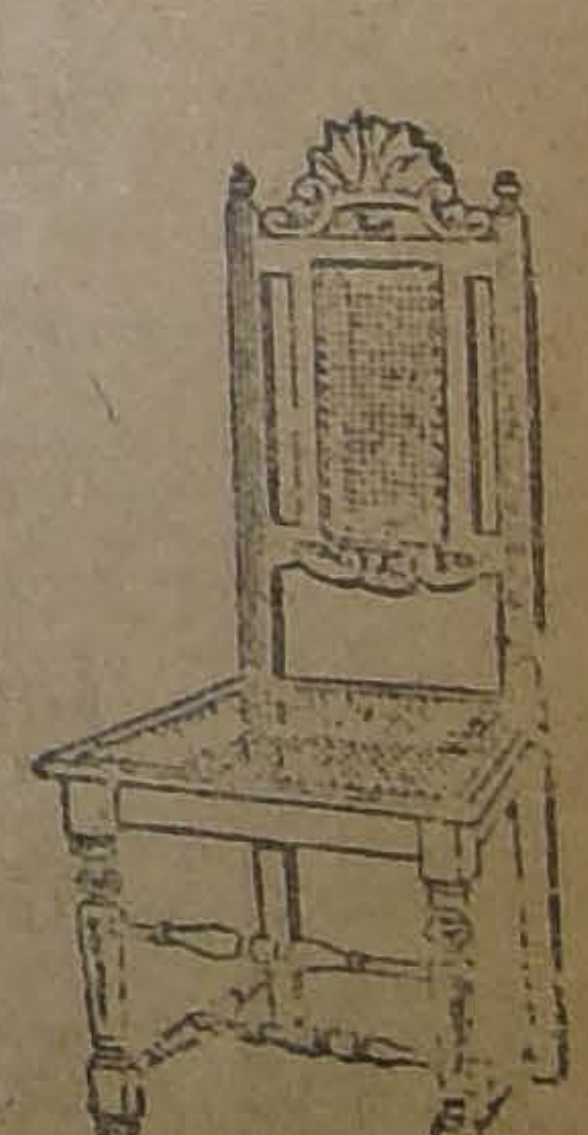

$ 120.00 doc.

CAMBIO

BANCARIO	$ 39.10
COMERCIAL	38.80

EQUIVALENCIAS DEL CAMBIO BANCARIO

1 DOLAR VALE	$ 8.99¼
1 FRANCO	0.60¾
1 LIRA	0.40¼
1 PESETA	1.26½
1 NAC. ARGENTINO	2.95¾

PREMIO DEL ORO: 199%

UN PESO PAPEL VALE 6 3|16 PENIQUES

Maryland

Francés

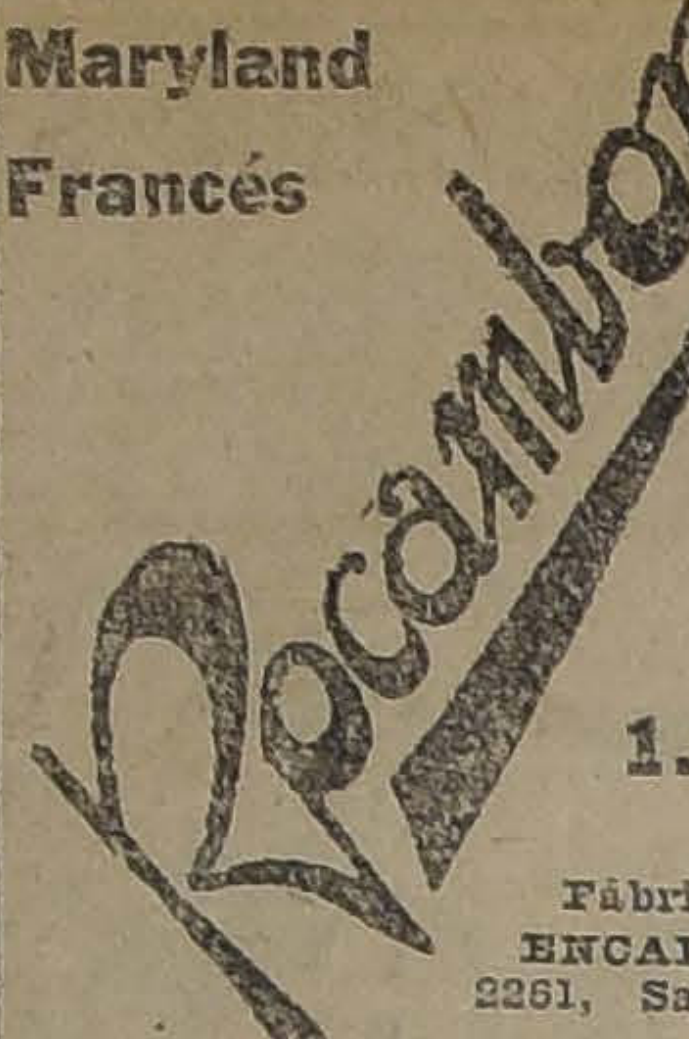

1.60

Fábrica: B. ENCALADA 2261, Santiago

BOLSA DE COMERCIO

Movimiento

Aunque fueron contados los títulos sobre los cuales se operó, el desarrollo de las ruedas fué de lo más activo por la gran variedad de precios que experimentaron los valores que figuraron con trasacción.

Las acciones de sociedades estañíferas se movieron como la generalidad de los días, con preferencia sobre los demás papeles, sin dejar por esto de ser también de interés las adjudicaciones en el resto, cuyo detalle va publicado a continuación en los boletines de ambas horas oficiales.

De reducido interés fueron los negocios en bonos, pues alcanzaron sólo un total de 145,000 pesos nominales.

Los precios cerraron de baja, acusando el mercado general flojedad.

SUBIERON

Banco de Chile, 1|2; Dichas, 3; Potasa, 7 1|2; Vacas, 1|8; Chilena, 1|4; Lastenia, 1|4; Cía. Industrial, 1 1|2; Viña, 1|4; Vapores, 1|2.

BAJARON

Caja 7-1, 1; Hip. 8-1, 1|4; Araca, 2; Colquirí, 2 1|2; Gatico, 1|8; Huanuni, 5; Kala Uyu, 1 1|2; Llallagua, 30; Minera, 1|4; Salvador, 3 1|2; Tocopilla, 1; Antofagasta, 1|4; Loa, 2 1|2; Aysen, 1 1|2; Tierra del Fuego, 1.

OPERACIONES DE AYER

PRIMERA RUEDA

100 Dichas, 38.
200 Dichas, Mayo 15, 38
600 Llallagua, id., 581.
100 Llallagua, id., 579.
100 Llallagua id., 575.
200 Salvador, id., 68.
200 Potasa, id., 52.
900 Potasa, Mayo 1.o, 52.
200 Potasa, Mayo 15, 51.
1200 Potasa, id., 50.
500 Potasa, Mayo 1.o, 49 1|2.
800 Potasa, id., 49.
3200 Minera, id., 32.
200 Salvador, Mayo 15, 67.
100 Salvador, id., 66.
200 Llallagua, id., 570.
600 Potasa, id., 49.
450 Salvador, id., 65.
800 Dichas, id., 36.
77000 Caja 8-1|2, 94 3|4.
200 Dichas Mayo 1.o, 36.
100 Dichas, id., 35 1|2.
400 Potasa, Mayo 15, 47.
500 Potasa, id., 46 1|2.
100 Viña, 31 1|2.
100 Potasa, Mayo 15, 47 1|2.
100 Chile, 223 1|2.
1300 Colquirí, Mayo 15, 26
100 Llallagua, id., 562.
350 Dichas, id., 35.
200 Llallagua, id., 560.
100 Llallagua, id., 558.

SEGUNDA RUEDA

400 Potasa, Mayo 15, 48.
2200 id., id. id., 49.
71 Gas, 56.
5000 Caja 7-1, 88.
1100 Vapores, Mayo 1.o, 31 1|2
900 id., id. 15, 31 3|4.
900 Potasa, id. id., 49 1|2.
24 Banco Nacional, 95.
500 Salvador, Mayo 1.o, 60.
100 id., id. id., 61.
2300 id., id. 15, 63 1|2.
300 id., id. 1.o, 64.
400 id., id. 15, 64 1|2.
800 id., id. 1.o, 63 1|2.
700 id., id. 15, 64.
100 id., id. id, 63.
1000 Minera, 32 1|4.
650 Loa, Mayo 1.o, 65 1|2.
63000 Hip. 8-1, 93 3|4.
600 Antofagasta, 63 1|2.
600 Potasa, Mayo 15, 48 1|2.
300 Araca, id. 1.o, 200.
400 Llallagua, id. 15, 540.
100 id., id. id., 542.

Dispepsias ácidas y nerviosas, indigestiones, eructos, ácidos, flatulencias, náuseas, mareos, tienen remedio seguro con

CONTROLINA

IMPRENTA Y ENCUADERNACION DEL **BOLETIN COMERCIAL**

Se ejecutan toda clase de trabajos. — Rapidez y economía.— Soliciten presupuestos.

CARRERAS 287. — TELEFONO 4251

Mejora el Cambio

Y BAJAN NUESTROS PRECIOS

REALIZAMOS LOS SIGUIENTES ARTICULOS DE ACERO MARCA SOLINGEN

San Antonio N.º 140

CORTAPLUMAS colegiales, a	$ 1.50
CORTAPLUMAS diferentes clases, desde $ 2.20 hasta	4.00
CORTAPLUMAS con dos hojas, un punzón, un tirabuzón, abridor de latas y desatornillador; réclame	6.50
TIJERAS de ojalar, desde $ 1.40 hasta	4.50
TIJERAS de uñas, con lima, desde $ 2.80 hasta	4.50
TIJERAS punta redonda, desde $ 2.90 hasta	4.00
TIJERAS de costura, desde $ 3.60 hasta	5.50
NAVAJAS finas Solingen, desde $ 7.00 hasta	16.00
MAQUINAS de afeitar, para hojas Gillette $ 5.60 y	6.50
HOJAS para máquinas "Kabesc", docena	6.50
ASENTADORES	7.50
BROCHAS, a $ 1.50 y	2.00
JUEGOS, servicio especial para cazadores y vida campestre, compuesto de un tenedor, una cuchara y un cuchillo; el juego	6.50

San Antonio N.º 140

Pedidos de provincias:

Antonio J. Lama y Hno., Casilla 2748.

OFRECEMOS EN

ARRIENDOS

200.—CATEDRAL, central, nueve piezas, patio con galerías, numerosas dependencias.
960.—VERGARA, primera cuadra, once piezas, toilette, tres patios.
900.—CASTRO, próximo Alameda, ocho dormitorios, salón, comedor, toilettes, hall, galerías, dos patios, etc. En refacción.
600.—CATEDRAL, altos, seis piezas grandes.
650.—SANTA ROSA, al llegar Alameda, doce piezas, dos halls, dos patios.
600.—CARRERA, regia casa, nueve piezas, tres patios, recién construída.
550.—CATEDRAL, siete piezas, tres servidumbre, hall, etc.
500.—SANTO DOMINGO, próximo Claras, siete piezas, dos patios.
700.—HUERFANOS, muy buenos altos, seis piezas grandes, hall, galerías, toilettes, etc.
450.—HUERFANOS, muy buenos altos, seis piezas, galerías, hall, toilettes.
400.—VERGARA, ocho piezas, tres servidumbre, baño, patio, etc.
480.—CUMMING, espléndidos bajos, diez piezas, recién pintada y empapelada.
500.—SAN MARTIN, dos casas en altos, con siete piezas cada una, varias servidumbre.
300.—250.00 y de todos los precios, en todos los barrios de Santiago.

L O C A L E S

en diferentes barrios, de todas dimensiones y de todos precios, para ALMACENES, TIENDAS, FARMACIAS, BODEGAS, etc.

1148 - Agustinas - 1148

OFICINA D

PRECIOS DE COMPRADOR O VENDEDOR AL TERMINAR LAS RUEDAS

TITULOS	COMPRADOR Cantidad	COMPRADOR Precio	VENDEDOR Cantidad	VENDEDOR Precio
BONOS				
Caja 8-1	20000	89	....	....
Caja 8-1|2	10000	94 1|2	10000	94 3|4
Caja 7-2	7000	90	....	....
Hipotecario 8-1	17000	93 3|4	....	....
BANCOS				
Chile	100	223	100	224
Nacional	100	95	....	....
MINERAS				
Halladas, Mayo 15	....	....	500	8 1|2
Araca, Mayo 1.o	100	200	100	201
Colquirí, Mayo 1.o	200	26	....	....
Colquirí, Mayo 15	....	....	1200	26
Chacaltaya, Mayo 15	200	34 1|2	....	....
Dichas, Mayo 15	500	35	....	....
Dichas, Mayo 1.o	....	....	100	36
Disputada, Mayo 1.o	....	....	200	51
Kala Uyu, Mayo 1.o	200	51	....	....
Llallagua, Mayo 15	100	543	....	....
Minera, Mayo 1.o	500	32	....	....
Monte Blanco, Mayo 1.o	....	....	100	70
Potasa, Mayo 15	100	48 1|2	100	49
Santa Rita, Mayo 15	....	...	200	8
Salvador, Mayo 15	100	63 1|2	200	64
Tocopilla, Mayo 1.o	100	35 1|2	100	37
SALITRERAS				
Antofagasta	200	68 1|2	....	....
Lastenia, Mayo 1.o	1000	46	....	....
GANADERAS				
Tierra del Fuego, Mayo 1.o	....	....	100	131
INDUSTRIALES				
Cemento Melón, Mayo 15	100	42 1|2	....	....
Gas de Santiago	....	....	10	50
Laboratorio	100	78	....	....
Viña, Mayo 1.o	....	....	200	32
Vapores, Mayo 15	200	31 1|2	500	33
CIERRE A LAS 5 P. M.				
Cambio	....	38.60	....	38.80
Oro	....	198.50	....	199
Libras por oro	....	13	....	13.10
Salvador, transac., Mayo 15	....	62 1|2	....	....
Potasa, transac., Mayo 15	....	50	....	....
Elqui, transac., Mayo 1.o	....	11	....	....
Dichas, Mayo 15	....	33	....	....
Colquirí, Mayo 15	....	....	....	25
Huanuni, Mayo 15	....	....	....	63
Araca, Mayo 15	....	....	....	203
Kala Uyu, Mayo 15	....	....	....	51 1|2
Llallagua, Mayo 15	....	....	....	540

OPERACIONES EN VALPARAISO

PRIMERA RUEDA

200 Industrial, Mayo 1.o, 33.
200 Araca, id., 204 1|2.
1500 Minera, id., 39 1|2.
1500 Gatico, id., 9 3|8.
1000 Llallagua, id., 570.
100 Llallagua, Mayo 1.o, 565.
400 Llallagua, Mayo 15, 565.
500 Chañarcillo, Mayo 1.o, 4.
400 Llallagua, Mayo 15, 563.
200 Aysen, id., 50.
200 Melón, Mayo 1.o, 43.
100 Llallagua, id., 558.
100 Salvador, id., 63.
800 Salvador, Mayo 15, 63.
100 Salvador, id., 61.
600 Lastenia Mayo 1.o, 46 1|4.
100 Araca, Mayo 15, 206.
1000 Viña, Mayo 1.o, 32 1|2.
100 Vapores, id., 31 1|2.

SEGUNDA RUEDA

200 Viña, Mayo 1.o, 32 1|2.
100 Vaca, id. 15, 9 7|8.
200 Antofagasta, id. 1.o, 64 1|2.
500 Colquirí, id. 15, 25 1|2.
1000 id., id. 1.o, 25 1|2.
1100 Salvador, id. 15, 63 1|2.
200 Chilena, id. 1.o, 32.
300 id., id. id., 32 1|4.
500 Vapores, id. id., 31 1|2.
200 Gatico, id. id., 9 1|8.

CAMBIO

Primera rueda. — Vendedor 39.40 y comprador 39.20.

Segunda rueda. — Vendedor a 39 y comprador a 38.80.

ORO

Primera rueda. — Vendedor 202 y comprador 201.50.

Segunda rueda.—Vendedor a 199 y comprador a 198.50.

LIBRAS POR ORO

Primera rueda. — Vendedor 13.10 y comprador 13.

Segunda rueda. — Vendedor a 13.10 y comprador a 13.

ACCIONES Y BONOS

Ultimas cotizaciones

		Val. pag.	Pre.	
BANCOS				
Chile	$	100	223½	tr.
Concepción	$	50	81	n.
Curicó	$	100	123	n.
Chile y Arg.	$	100	40	n.
Edwards	$	100	220	n.
Español	$	100	148	tr.
Francés	$	50	35	n.
Garantizador	$	100	13	n.
Hipotec. de Chile	$	200	650	tr.
Hip. y Créd.	$	50	25	n.
Hip., de Valp.	$	100	146	n.
Industria y Com.	$	20	13	c.
Italiano (S. A.)	$	100	80	n.
Italiano (S. B.)	$	100	91	n.
Nacional	$	100	96	tr.
Talca	$	100	167	n.
MINERAS				
Hallada	$	10	8½	tr.
Aconcagua	$	10	16¼	n.
Alamos		——	3.80	n.
Araca	£	1	203	v.
Arauco	£	10	1 1|8	n.
Bronces		——	8	n.
Carolina		——	52	c.
Caylloma	sh	5	6 3|8	v.
Com. Penco, pref.	$	10	12 1|2	n.
Co. Penco, ord.	$	10	3	n.
Colquirí	$	5	25	v.
Condoriaco	$	10	10	n.
Coronel		——	0.75	n.
Chacaltaya	$	50	36	v.
Chañarcillo	$	5	4	tr.
Dichas	$	10	38	v.
Disputada	$	25	50	c.
Domeyko	$	5	1 7|8	n.
Espino	$	5	1 1|2	n.
Eureka	$	5	1	n.
Fort. de Colquirí	$	10	2	n.
Gatico	$	12	9 1|4	c.
Guanaco	$	10	10	n.
G. de Collan		——	6	n.
Huanchaca	$	5	30	v.
Huanillos		——	24	v.
Huanuni	£	1	63	v.
Kala Uyu	£	1	53	c.
Lebu	£	1	42	c.
Huanuni	£	1	70	c.
Kala Uyu	£	1	51½	v.
Lebu	£	1	43½	c.
Llallagua	£	1	540	v.
Máfil	$	10	50	v.
Marta	$	5	.2 5|8	v.
María Francisca	sh	10	6	v
Minera e Industrial	$	80	32¼	tr.
Monte Blanco	£	1	70	tr.
Nueva Elqui	$	10	11	c.
Oploca	£	1	177	c.
Oruro		——	35	v.
Parga		——	8	n.
Poderosa de Collah.		——	15	n.
Potasa		——	50	c.
Salvador		——	62½	c.
San Bartolo		——	5	tr.
San Vicente		——	78	n.
Sto Cristo		——	10 1|3	n.
Schwager	£	1	31	v.
Santa Rita	£	1	8	v.
Taltal	$	10	18 1|2	v.
Tocopilla	£	2	87	v.
Totoral	$	10	5	v.
Tres Puntas	$	5	2	v.
Vacas	$	5	9⅞	tr.
Yaco	$	5	9 1|2	n.
SALITRERAS				
Agua Santa	£	1	220	tr.
Agua Verde		——	21	n.
Alianza Taltal		——	5 1|4	tr.
Antofagasta	$	26	61 1|2	c.
Barcelona	$	10	8	tr.
Boquete	£	1	2 1|4	c.
Cerrillos Anto.		——	3	n.
Chilena	£	1	32½	tr.
Flor del Desierto		——	50	n.
Galicia	£	1	34 1|2	tr.
Junín		——	22 1|2	n.
Lastenia	£	1	46½	tr.
La Unión	$	20	9 1|2	n.
Loa	£	1	65½	tr.
N. Castilla	£	1	27	tr.
Peñón	£	1	27	c.
Perfetti	£	1	12 1|2	tr.
AGRICOLAS Y GANADERAS				
Aysen	£	1	50	tr.
Budi	$	15	8 1|2	r.
Coquimbo	$	20	23	n.
Gente Grande	£	1	35	v.
Laguna Blanca	£	1	160	n.
Sublo y Rupanco	$	20	19 1|2	n.
Río Cisnes	£	1	22	v.
Tierra del Fuego	£	1	181	v.
Toltén		——	20	n.
Vallenar	$	20	45	n.
SEGUROS				
Alsacia	$	50	48	n.
Alemania	$	200	350	tr.
Araucanía	$	25	53	tr.
Alianza Chile	$	25	78	n.
América	$	25	92 1|4	n.
Americana	$	150	200	n.
Anglo Chilena	$	25	66	n.
Chilena Cons.	$	25	91	tr.
Central	$	25	69	n.
Cóndor	$	20	18	n.
Confianza	$	40	53	n.
Española	$	100	230	n.
Estrella	$	10	20	n.
Esmeralda	$	25	19	n.
Francesa	$	50	192	n.
Fco. Chilena	$	25	50	tr.
Germania	$	25	53	tr.
Iberia	$	62.50	140	n.
Italia	$	300	335	n.
Internacional	$	25	41	n.
Industrial	$	25	35	n.
Mapocho	$	75	145	n.
Mundial	$	100	70	n.
Nacional	$	500	730	n.
N. España	$	175	212	n.
Porteña	$	10	2	n.
Previsora	$	50	32	n.
Protectora	$	175	200	n.
Providencia	$	20	10 1|4	n.
Santiago	$	225	370	n.
Unión Nacional	$	70	65	n.
Unión Chilena	$	437.50	700	c.
U. Italo-Chilena	$	20	12 1|2	n.
VARIAS				
Mercado La Vega	$	100	100	n.
Bolsa Comercio	$	500,000	191,000	
Sporting Club	$	2,500	9,100	n.
Bolsa Corredores	$	5,000	240,000	n.
Club Hípico	$	500	11,500	n.
Club de Viña	$	50	350	tr.
Feria Yzquierdo	$	100	110	n.
Nacion. Vapores		——	9 1|4	n.
Com. Agricul.		——	1,000	n.
Hipódromo Chile	$	1,000	3,500	n.
Parque Centen.		——	15	n.
Pobl. Vergara	$	5	280	n.
Vap. ($ oro 18d)		——	31¾	tr.
Telégrafos	$	25	44	tr.
Transp. Unidos	$	100	46	
PETROLIFERAS				
Calacoto		—	13	n.
Cacheuta	$	5	0.35	n.
Caupolicán	sh	10	2 1|4	n.
Petróleos	$	2	0.35	v.
Orión	$	10	1 1|2	n.
Rafaelitas	$	1	4	tr.
BONOS				
Caja £ 5 (31 Mcz. 30 Set.)			92	n.
Caja 6-1 (30 Abr. 31 Oct.)			88	n.
Caja 7-1 (15 En. 15 Julio)			88½	n.
Caja 7-2 (15 En. 15 Julio)			90	n.
Caja 8-1|2 (31 Marz. 30 Set.)			94¾	tr.
Caja 8-1 (30 Jun. 31 Dic.)			99	tr.
Caja 8-2 (30 Jun. 31 Dic.)			96	n.
Hip Chile 6-2 (2 Mrz. 30 Set.)			86	n.
Hip. 7-1 (31 Marz. 30 Set.)			90	n.
Hip. 7-2 (31 Mar. 30 Set.)			93	n.
Garant 8 (31 Mar. 30 Set.)			89	n.
Hip. 8-1 (31 Marz 30 Set.)			94	tr.
Hip. 8-2 (31 Mar. 30 Set.)			96	v.
Hip. Valparaíso 8			91	tr.
Debentures			39	n.
Municip. Dic. 8			84	tr.
INDUSTRIALES				
Austral de Maderas		——	0.60	v.
Am. Shoe Fac.	$	100	29	n.
Buques y Mad.	$	50	33	n.
Catres		——	35	n.
Cemento Melón	£	1	43	tr.
Imp. Universo	$	100	117	n.
Industria	$	20	33	tr.
Lab. Chile	$	25	78	tr.
Cerv. Unidas	£	1	65	tr.
Chil. Ballenera		——	46	n.
Fósforos	$	20	150	n.
Chiclayo		——	36	n.
Diques	$	100	125	n.
Electricidad	$	50	31	tr.
Cía. Cl. Elec. Ltd.	£	1	32	tr.
Cía. C. E. Ord.	£	1	12½	tr.
Envases y Enlozad.	£	10	11	n.
Gas de Santiago	$	50	57	tr.
Gas de Valp.	$	50	114	tr.
Hidro-Metal	$	500	2,000	n.
Matadero Modelo	$	100	80	n.
Refinería Viña		——	32	tr.
Maestranza	£	1	5	n.
Malvoa	$	20	12	n.
Molino Globo	$	100	60	n.
Nac. Cerv.	$	25	18	tr.
P. y Gall H.		——	30	n.
Paños Tomé	$	100	320	n.
Papel y Cartón	$	100	200	c.
Perfumería	$	25	15	n.
Refinería Penco	£	1	31 1|2	tr.
Punta Lobos	$	50	120	tr.
Tabacos	$	20	84	tr.
Tej. El Salto	$	100	140	n.
Volcán	$	50	36	n.
Vidrios	$	100	97	n.
Vinos de Chile	$	10	73	tr.

MUEBLES

Especialidad ESCRITORIOS cortina, planos, archivadores, mesas directorio; juegos de escritorio, etc., en hermosos MODELOS ROBLE AMERICANO, a precios bajísimos.

"FABRICA NACIONAL DE MUEBLES"

Serrano N.º 398, esquina Cóndor. —:— Teléfono 95 Matadero. —:— CARLOS ORTUZAR OVALLE.

¿Está Ud. Seguro

que sus Libros de Contabilidad son llevados tan legalmente que en caso de incendio salvaguardiarán su honor e intereses?

Piénselo, el asunto es grave, si tiene dudas, recurra a nosotros.

ENRIQUE WILENMANN, Perito Contador de la I. Municipalidad de Santiago — **RAFAEL FIGUEROA G.** Abogado Consultor — **JOAQUIN LIRA V.,** Contador General

BANDERA 78 —— OFICINA 7
GALERIA LA BOLSA

VALOR DE LA £ EN DOLARES

Banco Anglo Sud-Americano: 4.38 7|8.

BOLSA COMERCIAL DE CHILE

PRIMERA RUEDA

500 Santo Cristo, 11 1|4, Mayo 1.o
600 id., 10 3|4, Mayo 1.o
20 Gas, 55.
1000 Sto. Cristo, 10 1|2, Mayo 1.o
300 Colquirí, 24 1|2, Mayo 1.o
500 Sto. Cristo, 10 3|4, Mayo 1.o
600 Sto. Cristo, 11, Mayo 15.
100 Elqui, 10 3|4, Mayo 1.o
500 Colquirí, 25 1|4, Mayo 15.
300 Sto. Cristo, 11, Mayo 1.o
400 id. id., 10 1|2, Mayo 1.o
700 id. id., 10 1|4, Mayo 1.o
300 Colquirí, 25, Mayo 15.
100 id., 24 1|4, Mayo 1.o
200 id., 24 3|4, Mayo 1.o
100 Elqui, 11, Mayo 15.
100 Salvador, 62 1|2, Mayo 15

SEGUNDA RUEDA

100 Sto. Cristo, Mayo 15, 11.
1000 id. id., id. 1.o, 10 5|8.
1500 id. id., id. id., 10 1|2.
300 id. id., id. id., 10 3|8
800 id. id., id. id., 10.
500 id. id., id. 15, 10 3|4.
400 id. id., id. id., 10 5|8.
200 id. id., id. id., 10 1|2.
1100 id. id., id. id., 10 1|4.
1000 id. id., id. id., 10 3|8.
200 id. id., id. id., 10 1|8.
100 Salvador, id. id., 63 1|2
2000 Domeyko, id. 1.o, 1 1|2.
4000 id., id. 15, 1 1|2.
200 Colquirí, id. id., 25.
100 id., id. id., 25 1|4.
1200 Quilicura, id. 1.o, 1 5|8.
6000 id., id. id., 1 1|2.
1000 id., 1 1|2.
100 Fortuna, Mayo 15, 22.
200 id., id. 1.o, 21.

COTIZACIONES DE METALES

CABLEGRAMA SOBRE COTIZACIONES DE METALES CORRESPONDIENTE AL DIA DE AYER

Estaño. — 248.10.0 al contado. Subió 1.15.0. — 248.10.0 a plazo. Subió 0.15.0.

Cobre Standard. — 64.7.6 al contado. Bajó 0.2.6. — 65.5.0 a plazo. Bajó 0.2.6.

Plata. — 33 1|8 peniques al contado. Bajó 3|16 penique.

S. A. FERIA YZQUIERDO

Precios corrientes de la feria de animales del Martes 22 de Abril de 1924:

Terneros de pie, gordos	$ 60	$ 80
Terneros de 1 año	80	100
Novillos de 1 1|2 año, mestizos	120	140
Novilylos de 2 años	160	200
Novillos de 3 años	200	240
Novillos a media gordura	250	270
Novillos gordos	300	340
Novillos mestizos, gordos	350	400
Vaquillas de 1 1|2 año	110	140
Vaquillas de 2 años	150	170
Vaquillas de 3 años	180	200
Vacas flacas	120	140
Vacas a media gordura	220	240
Vacas gordas	300	340
Vacas mestizas, gordas	350	400
Vacas paridas, flacas	300	350
Vacas paridas, mestizas	450	500
Torunos a media gordura	300	320
Torunos gordos	350	400
Toros	300	400
Bueyes flacos	250	280
Bueyes a media gordura	370	350
Bueyes gordos	450	480
Bueyes de trabajo	280	300
Bueyes mestizos, de trabajo	380	400
Bueyes mestizos, gordos	500	520
Yeguas	250	300
Caballos	250	350
Ventas al peso:		
Vacas	0.60	0.82
Bueyes	0.60	0.83
Torunos	0.50	0.65
Novillos	0.60	0.82

TATTERSALL

Precios corrientes en la feria del 23 de Abril de 1924:

Terneros de pie	$ 50	$ 112
Terneros de 1 año	70	120
Terneros de 1 1| 2año	80	140
Novillos de 2 años, gordos	200	275
Novillos de 2 años, a media gordura	170	230
Novillos de 2 años, flacos	120	200
Novillos de 3 años, gordos, mestizos	370	452
Novillos de 3 años, gordos, del país	300	365
Novillos de 3 años, a media gordura	295	360
Novillos de 3 años, flacos, mestizos	200	302
Novillos de 3 años, flacos, del país	160	235
Bueyes gordos, mestizos	460	610
Bueyes gordos, del país	380	495
Bueyes a media gordura	340	432
Bueyes flacos, mestizos	220	315
Bueyes flacos, del país	150	270
Bueyes de trabajo	300	470
Torunos gordos	380	470
Torunos a media gordura	302	375
Toros	200	800
Vaquillas de 1 1|2 año	125	180
Vaquillas de 2 años	145	260
Vaquillas de 3 años	250	360
Vacas gordas, mestizas	360	460
Vacas gordas, del país	298	360
Vacas a media gordura	250	370
Vacas flacas, mestizas	170	752
Vacas flacas del país	170	212
Vacas paridas, de lechería, mestizas	420	800
Vacas paridas, a media gordura	350	550
Vacas paridas, flacas	190	270
Potrancas	70	250
Potrones	80	400
Caballos	90	500
Yeguas	95	500
Mulas	220	350
Chanchos, el kilo	0.90	107½

Ventas al peso, al martillo y en privado, ganado gordo.

Novillos: de 0.61 a 0.89 el kilo.
Bueyes: de 0.67 a 0.88.
Torunos: de 0.57 a 0.70 1|2.
Vacas: de 0.60 1|2 a 0.85.

Por Sociedad El Tattersall.—Alvaro Díaz Cruchaga.

MATADERO PUBLICO

ENCIERRA PARA HOY

Ganado mayor		Ganado menor	
Bueyes	30	Corderos	799
Novillos	62	Cerdos	342
Vacas	178	Terneros	89
En vara	53		
Suma	433	Suma	1230

PRECIO DE LAS CARNES

		El kilo
Carne de buey de 1.a	1.20 a	1.26
d. de 2.a	10.5	1.15
Id. de 3.a	0.50	1.00
Id de novillo de 1.a	1.20	1.26
Id. de 2.a	1.05	1.15
Id. de 3.a	0.50	1.00
Id. de vaca de 1.a	1.25	1.32
Id de 2.a	1.10	1.20
Id. de 3.a	0.50	1.00
Id. de cordero de 1.a	1.90	2.00
Id de 2.a	1.70	1.80
Id de 3.a	1.20	1.60
Id. de oveja de 1.a		1.40
Id. de 2.a	1.20	1.30
Id. de 3.a	0.70	1.10
Id de cerdo de 1.a	1.75	1.80
Id. de 2.a	1.60	1.70
Id. de 3.a	1.20	1.50
Grasa en rama 1.70	1.80	2.00
Sebo ovejuno	1.30	1.40
Cuero de buey		1.30
Id. de vaca		1.30
Id. de novillo		1.30
Id. de ovejuno, la doc.	60.00	84.00

AVISOS ECONOMICOS

ENCUADERNACION E IMPRENTA ECHEVERRIA

— DE —

ARTURO ECHEVERRIA FERNANDEZ

San Diego 1235.—Teléfono Inglés 23 Matadero.—Santiago

Se encarga de ejecutar trabajos de Imprenta y Encuadernación, con prontitud y esmero. Especialidad en trabajos de oficina y Bancos.

Atiendo toda clase de pedidos de provincias, a precios reducidos.

Agencia de "LA NACION" y "LOS TIEMPOS"

Se reciben avisos y suscriciones hasta las 9 P. M.

AVICULTURA Y CULTIVOS

POLLAS Y POLLO LEGHON, SE vende una partida. Para tratar y verlas Avenida Centenario 807. A-24

UVA DE PRIMERA 0.20 KILO. vende Viña Santa Margarita. Camino Negrete. A-24

ALMENDRAS DULCES POR MAYOR compro. Esmeralda 717. 24-A.

UVA RESERVADA, VIÑA MARIA, La Cisterna, avisa a su distinguida clientela que abrió su venta por mayor con precios módicos. 27-A.

UVA DE MESA ELEGIDA, VENDE a 25 centavos kilo, Viña Conchalí. A-24

HUESO MOLIDO, CONCHUELA, sangre seca para aves, semillas hortalizas, flores. Morandé 720. 28-A

UNA SE VENDE, TOROTEL, CUYANA, Rosada, y cristalina, a precios módicos, por mayor y menor. Avenida Larraín 1143. Los Guindos de Ñuñoa. M-3

VENDESE MANZANAS HUIDOBRO, por ciento, Claras 140, y duraznos y manzanas por mil en La Chacra El Rosal, camino de Santa Rosa. Teléfono 14 de la Granja. 26-A

CATALANES Y RHODE ISLAND, muy bonitos vendo. Arturo Prat 140.

JARDIN, REPUBLICA, ESQUINA Gay, gran realización de todas las plantas, por edificarse el terreno; hay lindos helechos.

SE VENDEN GALLINAS Y POLLONAS. San Isidro 1523. 26-A

AUTOMOVILES Y CARRUAJES

COMPRO GONDOLAS POR CUOTAS mensuales o me encargo de su reparación general y su explotación en condiciones ventajosas. "Continental Garage". Diez de Julio 561. M-4

¡¡AUTOMOVILISTAS!! REPARACIONES de automóviles de cualquier marca, con grandes facilidades de pago, ejecuta el "Continental Garage" Diez de Julio 561. M-4

COMPRA-VENTA TODA CLASE automóviles, diversos talleres, reparaciones generales. Arriendo boxes. Lavados. "Gran Garage". 10 de Julio 444. Teléfono 294, (Matadero). 4-Junio

AUTOMOVILISTAS: COMPRO blocks en mal estado, y nos encargamos de su arreglo perfecto. "Continental Garage". Diez de Julio 561. 8-Mayo

ESCUELA PRACTICA DE CHAUFFEURS mecánicos. Cursos rápidos, enseñanza por sus dueños, varias marcas. Vicuña Mackenna 448-456. Julio 9

ARNESES DE COCHECITO, CARRETELAS, camiones para toda clase carruajes, vendo. Surtido monturas, huaso e inglesa, precios bajísimos. San Diego 978. 28 A

SE VENDE UNA CARRETELA EN buen estado. Tratar: Bernechea número 257. A-24

CARRETON DE GOLPE EN PERFECTO estado se vende San Joaquín 397. 24 A

VENDO O PERMUTO AUTO CERRADO muy elegtnte, por propiedad rural, pagando diferencia al contado. Se prefiere para el Llano Subercaseaux. Matucana 76. 24-A

SE VENDE UNA CARRETELA. Martínez de Rozas 3542. 24-A.

GONDOLA BROCKWAY, GARANTIDA, con recorrido Alameda, vendo. U. Americana 33. A 24

VENDO CARRETELA APERADA con dos caballos y un caballo tiro solo. Inés de Suárez 1003. 26-A

FORD TURISMO, VENDO EN BUEN estado. San Francisco 1836. 25-A

CARRETONCITO APROPIADO REPARTO dulces, pan, frutas, etc., vendo. Lingue 836. 25-A

FORD NUEVO, CARROCERIA Sport nuevo modelo, única en Chile, vendo. Morandé 350. 24 A

COCHEROS: SILVA Y CIA., DELICIAS 2130, recibió llanta de goma Goodyear. 28 A

CARROCERIA PARA FORD Sport nuevo modelo, única en Santiago, muy cómoda y completa, vendo. Morandé 350. 24 A

CAJA CAMBIO AUTO PEQUEÑO, compro Diez de Julio 447.

OCASION, VENDO GONDOLAS Ford, con dos meses de uso. San Diego 960 A-28

VENDO FORD DE OCASION, 33 por 5 López 596. 26-A

CARRETON CERRADO CUATRO ruedas, liviano, perfecto estado véndese. Esperanza 27. 25-A.

GONDOLA FORD, RICO MOTOR, carrocería nueva sin uso véndese.— Teatinos 655. 26-A.

COMPRO CARROCERIA CERRADA auto moderno. Correo Central, casilla 3110. 25-A.

AUTO PAGE, 4 CILINDROS, VENDO. Arturo Prat 1392.

COMPRO HERRAMIENTA CARROCERIA. San Diego 1706.

VENDO DE OCASION UN CAMION de dos ruedas y una victoria, ferretería Importada. Ecuador N.º 4500 26-A

DE OCASION VENDO UNA MOTO, Indián, 4 caballos. San Pablo 3284. 27-A

GANGA, GONDOLA FORD VENDO $ 4,500. San Diego 960. 26 A

MAZAS PARA VICTORIA VENDO Huemul 1421. 25 A

VENDO CARRETELITA CABALLO arneses, $ 750. Carrascal 4333. 26 A

VENDO CARROCERIA AUTO 5 asientos. Avenida Matta 905. 25 A

GONDOLA FORD 20 PASAJEROS perfecto estado, véndese, permuta por auto particular marca americana. Delicias 2318.

CHASIS FORD, PARA CAMION, carga o autobús, vendo. Huemul 1175. 24 A

COMPRO GONDOLA BUEN ESTADO, con facilidades de pago, Maule 856 24 A

VENDO O CAMBIO CAMION DE carga de dos toneladas. Brasil N.º 204. 24 A

MOTOCICLETA BELGA F. N., con repuestos vendo. Bascuñán 23. 25-A

VENDESE OCASION VICTORIA, con tres caballos, especial para campo. Libertad 1439.

VENDO FERRETEMAS CO
tas para carretelas, perfecta
Franklin 1482.

GONDOLAS, REPARACION
pidas y baratas. Mecánic
ría, tapicería, ferretería y
Brasil 773.

VENDE AUTO-CLAVE PARA
servas, cocimientos de cha
dunate 1880.

VENDE CARRETON LECHERO
nito, firme, Liviano, ferretería
tada. Eje Patl. Verle. Tratar
te 1880.

CAMION DE DOS RUEDAS
perfecto estado, con arneses
en $ 1,000. Independencia

REGALO DOS AUTOMOVILES
sólo 9,200 pesos, uno góndo
otro Overland, cinco asiento
dos en perfecto estado, con
nuevos. Negocio rápido por
dad del dueño. Verlo 2 a
Valdivia 185.

VENDO PAETONES,
maill-cart con arneses
de cuero y de vidrios. Coche
ruedas. Auto Dodge, Carroce
Rosas 1836.

ARRIENDOS (Necesitan)

NECESITO LOCAL PARA
entre las calles Avenida Per
el Norte; Sotomayor, Avenida
por el Oriente; Avenida Bu
lada por el Sur; y Exposición
cana, por el Poniente. Dirig
cando precio a casilla

MATRIMONIO HONORABLE
sea pieza amoblada y otra
sin muebles en casa con
Sin pensión. L. M. Este

ARRIENDO CASA QUINTA
firiendo los siguientes límit
meda, Av. Matta, Maestranza
vez. Casilla 2474.

MATRIMONIO COMPETENTE
sea arrendar con contrato
tes, chacrita productiva
tiago. Froemel, Agustinas

CASITA NECESITO, CERCA
cho, Recoleta, Independencia
centes. Andrés Bello 137.

NECESITO BUENA CASA
varias piezas, hall, baño,
tuación, no lejos del centro
girse: Agustinas 1076, por la
na y por carta.

LOCAL PARA CARRETELA
ballos con habitaciones,
turo Prat necesito. Arturo P

PARA EL PRIMERO DE
deseo arrendar una casita
barrios cerca de Estación
para un negocito chico.
a Brasil esquina de Andes
arta. E. S.

JOVEN EXTRANJERO, BUS
za independiente, limpia, con
na, luz eléctrica y baño,
bles. Barrio Providencia
nes. Ofertas H. W. F. Ca

CASITA, NECESITO ARR
hasta 250 pesos. Escribir Ca

TOMO ARRIENDO PIANO
dio. Arturo Prat 1433.

DESEO ARRENDAR LOCAL
piado, carnicería. San F
1759.

ARRIENDOS (Ofrecen)

ARRIENDO CASA, AVE
Luis 1346, canon $ 250, cuad
día de carro, luz eléctrica.

$ 450 OFREZCO ESPLEN
sa en la Alameda de las
Recién refaccionada. Cons
habitaciones, fuera de ser
eléctrica y gas. Tratar: Bul
168.

$ 240 y $ 260 CASAS
recién terminadas. Tratar
za N.º 28. Casa N.º 3.

ARRIENDO ALMACEN
na nuevo, con casita.

ARRIENDO MAGNIFICOS
tamentos para góndolas.
"Garajá Cattorettí".

ARRIENDASE CASA
Santo Domingo 828. Tratar

$ 300 VICUÑA MACKE
arriendan los chalets
electricidad, garage. Verlos
5.

ARRIENDANSE CASITAS
das y baratas. Tratar,

ARRIENDASE LA COMODA
pléndida casa en Arturo Prat
Tratar, San Diego 1451.

$ 350, ALTOS RECIEN
dos, todo servicio, Purísima

150-100, CASAS CINCO
servicios. Rosas 2303.

ARRIENDO PIEZAS GRAN
la calle, y chicas interiores
1422.

SE ARRIENDAN DOS CASAS
altos, con luz eléctrica,
cones a la calle. Molina

SE ARRIENDA ESPACIOSO
tral local para gran industria
rage, calle San Martín

ARRIENDASE ALMACEN
bitación y patio. Maestranza
Tratar: 128.

ARRIENDO DOS PIECESITAS
bladas a caballero honorable
desayuno. Claras 246.

ARRIENDO EXTENSA CASA
tos $ 600, San Diego
Agustinas 1260.

$ 180, PURISIMA 254, ALTOS
leados, carros puerta,
Parque Forestal. Tratar,
esquina.

$ 350, ARRIENDO ASEADA
bajos, Maturana 558.

$ 530, ARRIENDO MUY
casa, Catedral 2237.

$ 250, ARRIENDO CASA,
dano 735, casi esquina

DARDIGNAC 153, ARRIENDO
dos piezas independientes a
a caballero sólo.

ARRIENDO DOS PIEZAS
des, independientes,
rables, San Francisco

$ 150 DEPARTAMENTO DE
piezas, derecho a cocina,
inmediata Avenida España.

ARRIENDASE PIEZA, A
Maturana 773.

SE ARRIENDA CASA CHICA
blada, todas comodidades.
ta 467. Verla 3 a 4.

310, ALMACEN ESQUINA
acreditado, central.

S-10, CASITAS EMPAPELA
independientes. Santa Elena

¿Ha notado Ud. la facilidad con que se venden o arriendan las propiedades anunciadas en la SECCION ECONOMICOS de "LA NACION"?

La Farmacia Fanta

ES LA QUE MEJOR ATIENDE A LOS DEPORTISTAS

MAESTRANZA ESQUINA DIEZ DE JULIO

SANTIAGO

150-175, CASAS, CINCO PIEZAS servicios, Esperanza 455. A-24

70, CASA ALTOS, TRES PIEZAS, Santa Rosa 1496. A-24

12-15, SEMANAL, CASITAS, DOS piezas Santa Rosa 1496. A24

$ 180, CHALECITO FLAMANTE arriendo, Santa Elena 1185. 24 A

ARRIENDASE DEPARTAMENTO O pieza, Jofré 432. 24 A

TALAJE SE OFRECE PARA UNO O dos mil cabezas de ganado lanar, Pedro Valdivia N.º 3000, Ñuñoa. Alfredo Gabarroche. 26 A

CASAS ESPLENDIDAS Y COMODAS arriendo. Tratar, Santa Rosa 1391, 10 a 11, 5 a 6. 24 A

ARRIENDO DEPARTAMENTO. Andrés Bello 461. 25-A

$ 280, ARRIENDO ALTOS DEPENdientes, familia reducida. Prat 308. 24-A

ARRIENDO DORMITORIOS MOdernos, con instalación completa de baño. Maipú 351, cerca de Huérfanos. 24-A

$ 300, ARRIENDO BUENA CASA, dos patios, bajos, electricidad. Vicuña Mackenna 958. 24-A

$ 140 ARRIENDO CASA CUATRO piezas, bajos, electricidad. Tratar: Pedro de Oña 115. 24-A

$ 280 ARRIENDO LINDA CASA ALtos, gas, electricidad, hall. Matucana 76, tratar: Número 60. 24-A

$ 120 ARRIENDASE CASA, 4 PIEzas, cocina, luz eléctrica, sitio. Rivas 45. (Frente Población París). 24-A

CHALET MODERNO, CINCO DORmitorios y dependencias, garage, luz eléctrica, alcantarillado, jardines y extensa quinta, arriendo: Avenida Manuel Montt 1006. Canon: $ 800. 26-A

$ 70, CASA CITE, 2 PIEZAS GRANdes. Verla: calle Atacama 3045, entre Maipú y Herrera. 28-A

$ 40, PIEZA ENTABLADA, PATIO, corredor. Verla: Calle Sotomayor 1015. 28-A

$ 900, ALAMEDA 267, ENTRE VIllavicencio y Lastarria, arriéndase espaciosa y elegante casa estilo español, recién construida, dispone de un gran hall, extneso jardín, galerías, 6 dormitorios, salón, escritorio, comedor, cocina, despensa, repostero, tres toilettes y dependencias para empleados. Tratar: Compañía 1213 o Alameda 269. A-25

SE ARRIENDA CASA APROPIADA para negocio, Cuevas 1195 esquina de Santa Teresa. 26 A

$ 350, ARRIENDASE CASA ALTOS 11 departamentos, gran hall, comedor verano, pintura óleo, recién refaccionada. Santa Rosa 881. 24 A

CASAS RECIEN CONSTRUIDAS se arriendan en San Pablo esquina San Martín. 30-A

ARRIENDASE ALTOS SEIS PIEzas, hall, gas, electricidad. San Diego 242. 25-A

ARRIENDO ESPLENDIDA CASA, cinco piezas, fuera servidumbre. Tocornal 1326.

DEPARTAMENTO 2 PIEZAS, CASA particular a matrimonios solos. Rosas 1374. 25-A

ARRIENDO UN LINDO Y COMODO departamento con luz a matrimonio honorable sin niños. En muy buena situación. Escribir a Casilla N.o 392. A-29

SE ARRIENDA UNA CASITA CON cuatro piezas $ 120 y luz eléctrica. Ricardo Santa Cruz 779. A-26

DEPARTAMENTO UNA O DOS piezas se arrienda. Balmaceda 785. A-25

ARRIENDO CITES CONVENTIllos casas. Largos contratos. Doy garantías. Lastra 1702. A-26

DEPARTAMENTO EN CASA Tranquila, arriendo, personas solas. Lira 693.

CASITA - QUINTA, ESQUINA, ASOleada. Salvador 1891.

ESPLENDIDA PIEZA CALLE, arriéndase. Huérfanos 2747.

ARRIENDASE LA EXTENSA CAsa, San Pablo 2485, apropiada para industria o comercio. 28-A

CASA COMODA, GRANDES PIEzas, 2 patios, dependencias, muy sana, bajos sin altos, arriéndase. Prat 407. 25-A

ARRIENDO ALTOS ASOLEADOS. Gálvez 133. 25-A

A CLUB O SOCIEDAD HONORAble con personería jurídica, se facilita central y lujoso local. Datos. Arturo Prat 212. 26-A

ARRIENDO DEPARTAMENTO A personas honorables. Domínica 373.

$ 480 LUJOSA CASA TODA DECOrada, pasadizo mármol, gran hall, parquet, 8 habitaciones, 6 servicios, pisos encerados, regias instalaciones. Baño. Electricidad, gas industrial. Toesca 1772. Casi esquina Ejército. — Verla: 2 y media a 4.

ARRIENDO LOCAL, PASAJE BALmaceda. Tratar: Estado 273. A-24

ARRIENDO DOS PIEZAS GRANdes, muy limpias, con luz y cocina, media cuadra carros Recoleta, a señoras sin niños Avila 1378. A-26

SE ARRIENDA COMODA CASA, para el 1.o de Mayo, con siete piezas, dos patios, luz eléctrica, Constitución 185. A-27

ARRIENDO COMODA CASA, DOS patios, Prat 829. Tratar, Serrano 738. A-24

CASA AMOBLADA CENTRAL, PAra familia extranjera, se arrienda. Tratar Moneda 2176. A-28

OFICINAS, ARRIENDO, CERCA Ahumada, con teléfono. Moneda 1037. 25-A

ARRIENDO PIEZA BALCON CAlle, Bulnes 29. 25 A

ARRIENDO DOS MAGNIFICAS CAsas centrales, pintadas, empapeladas, completamente refaccionadas, gas, luz eléctrica. Todo servicio. Seis y ocho piezas. Baño instalado. $ 350 y 450. Llaves: Amunátegui 876. 26-A

$ 180 ARRIENDO CASAS HIGIENIcas España 170. Tratar 148. M-1.o

CON PENSION ARRIENDO MAGníficas piezas con o sin muebles. Olivares 1652, entre Dieciocho y Castro. 21-M.

$ 450 ARRIENDO ALTOS RECIEN construidos. Carrera 245. M-1.o

PIEZAS CALLE, MATRIMONIO, familias, ofrece residencia honorable. Brasil 62. 26-A

$ 400 CASA EN BAJOS DOCE PIEzas, baño, dependencias. Benavente 823. Se entrega 1.o Mayo. Verla, 2 a 5. 26-A

ARRIENDO DEPARTAMENTO DE tres piezas, con balcones a la calle. Nataniel 645. A-25

ARRIENDO LOCALCITO PARA sombrerería o taller de moda y un departamento. Merced 851. 24-A

ARRIENDO BUEN DEPARTAmento independiente a matrimonio, luz y toda comodidad. Amunátegui 75.

FAMILIA HONORABLE ARRIENda dos buenas piezas, una amoblada, a caballero, Granado 531, (entre Carmen, San Isidro).

$ 270, 250 Y 75, ARRIENDO CASAS nuevas, y $ 150, local para negocio. San Francisco 482.

ARRIENDO PIEZA CALLE, ANEXA baño, únicos pensionistas. Verla: 4 a 6. Santa Rosa 202.

$ 400, INMEDIATA A ALAMEDA, arriéndase con un piso. Bilbao 30. Siete habitaciones, tres servicio, dos patios, electricidad, gas industrial.

ARRIENDO UN DEPARTAMENTO: Santa Rosa 539. 27-A

$ 200, COMODOS BAJOS, SEIS PIEzas, dependencias. Riquelme 537. 26-A.

$ 260, CASA ABSOLUTAMENTE nueva, gas, electricidad, galerías, etc. Gay 1752. 25-A.

MAGNIFICAS PIEZAS, GAY ENtre Castro-Ejército. 25-A.

$ 60, 70, 80, ARRIENDO CON LUZ, agua, casas dos, tres piezas empapeladas, patio, alcantarillado perfecto. Vicuña Mackenna 2471. 25-A.

$ 253, ARRIENDASE CASA CENtral. Ricardo Santa Cruz 790.

CASA HONORABLE, ARRIENDAse departamento, tres piezas y cocina. Recoleta 446. 26-A.

ARRIENDASE, VERGARA 390, COmoda y elegante casa, con garage. Véndese muebles comedor y cocinas gas y parafina. 26-A

ARRIENDO DOS PIEZAS AMOBLAdas, Alameda 2542. F.

CASA BAJOS ARRIENDO A SEñora o matrimonio pieza con o sin pensión, único pensionista. Diez de Julio 613. 25-A

150 ARRIENDO ESQUINA GRANde, recién construída, comercial, patio, entrada vehículos. Verla tratar: Tocornal 1697. 26-A

$ 250,00 ARRIENDO CASA-QUINTA, Plaza Ñuñoa 4. 25-A

SE ARRIENDA UNA BUENA PIEza. Delicias 2542-A. 26-A

ARRIENDO COMODA CASA PARA poca familia. Santa Rosa 428.

$ 80 DOS PIEZAS, BALCON CALLE, matrimonio solo. Marino Gaete 794.

COMODA CASA ASOLEADA, CArros puerta, arriéndase, San Francisco 941.

ARRIENDO UNA O DOS PIEZAS balcón calle, Prat 1189. 25 A

ARRIENDO LOCAL PARA CARNIcería, Gay 2514. 25 A

ARRIENDO CASITAS CINCO PIEzas, San Pablo 2832. 25 A

ALHAJAS

COMPRO PLATINO, ORO Y JOyas. Taller de Ramón Callis. Compañía 1023. Abril 27

¡NOVIOS! ARGOLLAS ORO 18 A 14 kilates, ofrece Relojería Sportman, 30 pesos par. San Diego 780. 1.o-Mayo.

BRILLANTE COMPRO AL MAYOR precio. Pasaje Matte 58. 25-A

COLLAR PERLAS, VALOR $ 15,000 vendo gran ocasión. San Antonio 49. 25-A.

ANIMALES

VENDO DE OCASION CABALLO percherón, tiro sólo, garantido con camión, arnés, Carrión 1543. A-24

2 CABALLOS DE TIRO GARANTIdos se venden. Cumming 1180. 24-A.

BUENA GRATIFICACION QUIEN devuelva o dé noticias perrito perdiguero blanco y café extraviado Sábado tarde, Plaza Argentina. Matucana 5. 24 A

COMPRO PERRITO NUEVO PERdiguero. Pago buen precio. Esperanza 9. 24 A

VACAS LECHERAS SE VENDEN en la chacra La Aguada, camino a Cerrillos de Maipú. 24 A

BUENA GRATIFICACION QUIEN devuelva o dé noticias perrito perdiguero nuevo, blanco y café extraviado Sábado tarde. Matucana 5. 24-A

¡OCASION! CHANCHA CON CRIA, tres meses, véndese. Robles 868. (Recoleta).

VENDESE VACA PARIDA CALLE Ñuble 1316. A-26

BUENA GRATIFICACION SE DArá a la persona que devuelva un perrito guardián, perdido el Lunes 26, de color parduzco, con las patas blancas, obedece al nombre de Napoleón. Bascuñán 1208. A-25

AGENCIA DE "LA NACION"

— Y —

"LOS TIEMPOS"

INDEPENDENCIA 956

Se reciben avisos, suscriciones y venta de diarios.

Abierta de 8 A. M. a 9 P. M.

Artículos de escritorio y útiles para colegiales.

VENDO CABALLO TIRO SOLO, Nueva Andrés Bello 87.

YEGUA ALAZANA, TIRO SOLO, silla, vendo ocasión. Santo Domingo 1947. 26-A.

CABALLOS INUTILIZADOS COMpro, recojo a domicilio. Salas 198. 27-A.

VEGUITA Y VARIOS VENDO, arriendo barato. Herrera 80.

BOMBAS

6.a CIA. DE BOMBEROS.—CITO a la Compañía a sesión extraordinaria para el Viernes 25 del presente, a las 9 1|3 P. M. Renuncia del señor Director, elección y demás a que hubiere lugar.—El Secretario.

SEGUNDA Cía. DE BOMBEROS. "Esmeralda". Cítase a la Compañía a Academia Teórica y Práctica, para el Jueves 24 del presente, a las 9 3|4 P. M. Uniforme de trabajo.—El Ayudante.

DECIMA Cía. BOMBA ESPAÑA. "Patria y Trabajo.— Cito a la sección bomba e invito a la sección gallo, a academia para el Viernes 25, a las 9 1|2 P. M., uniforme de trabajo. Reunión el cuartel.— El jefe de Máquina.

DECIMA Cía. BOMBA ESPAÑA. "Patria y Trabajo".—Ayudante cuartelero se necesita. Tratar: con el capitán, en Delicias 3001.

12.a CIA. DE BOMBEROS "CHILE Excelsior".—Cito a la Compañía a reunión ordinaria para el Viernes 25 del presente, a las 9 1|2 P. M. Informe de la Comisión Revisora de Libros, elección de miembros de la Junta de Disciplina y reforma del Reglamento, Art. 74.

COMPRA - VENTA VARIAS

SE VENDE DE OCASION DOS SIllas de montar, en perfecto estado. Ejército 661. A-24

30 BARRILES ROBLE AMERICANO han contenido grasa vendo. San Francisco 248. A-24

COMPRO DE OCASION ACERRADEro completo, un banco lampiador y un banco partidor. Dirigirse a Puente Alto, Tumayan y Dides. Casilla 30. 25-A.

CARBON QUILLAY, POLPAICO, $ 10.50 saco a domicilio. Mapocho 3001. 24-A.

AMPEROMETRO NUEVO VENDO, precio ocasión. Miguel Claro 759. 24—A

CAJON DE PIANO, VENDESE DE ocasión, San Diego 355. A-24

VENDO PAJA PARA CAMA, CAPOtillo, pasto de 2.º y 3.er corte. Teléfono 47 Ñuñoa. Pedro Valdivia N.º 3000. 26 A

ALAMEDA 23. COMPRO CARREtela con caballo. 26-A

DE OCASION, VENDO ESTANTEría especial para almacén, mercería o repuestos automóviles. Verla y tratar: Bandera 24. 24 A

COMPRO LATON PARA COSER chancho, La Paz 233. 24-A

COCINA A GAS, 3 PLATOS Y horna, importada, vendo. Delicias 485. 24-A

MOSTRADOR Y ESTANTERIA, especial para cigarrería y varios muebles, vendo de ocasión. Bueras 172. 25-A

SACOS CARBONEROS VENDO BArato. Gorbea 2992. A-24

BILLARES, UNO, DOS COMPRO, perfecto estado, de ocasión, pago al contado. Zañartu 1047. 24 A

MONTURA CHILENA APERADA, vendo baratísima, Nataniel 1179. 24 A

SEÑORITAS, GANGA, VENDESE vestidos de seda, lana, esponja desde $ 16. Copiapó 1142. 24-A

LEÑA, 2,000 quintales, vendo: Compañía 1034, of. 11.—L. Rossel.

COCINA ECONOMICA SE VENDE. Balmaceda 785. A-25

COMPRO DE OCASION Y BUEN estado, romana 300 kilos, y depósito parafina con medidor vidrio. Escribir.— I. C. M. Rosas 1883, casa 2.

VENDO MOSTRADOR, CASILLEro, máquina perforar cheques, cuadros antiguos, espejo, Estado 273. A-25

COMPRO UTILES DE CHANCHEría y cuatro metros de mármol. San Pablo 3062. A-24

SE VENDEN TAMBORES DE Aceite, importados, de el primer uso. Tratar: Santa Isabel 049. A-26

COMPRO INSTALACION ACETIleno, perfecto estado. Precio detalles. Correo 5 Casilla 6023. A-25

SE VENDE DE OCASION UNA PAreja arneses, hebillaje bronce, Estado 262. A-26

VENDO UN ARNES DE TIRO SOlo, fino, bronceado, poco uso, 350 pesos. Delicias 522.

VENDESE PIEDRA PARA CImiento. Barroso 35.

ARMAZON Y MOSTRADOR PARA cantina vendo barato. Molina 489. A-25

8,000 CAJITAS MADERAS 5 1|2 Largo, 2 1|4 ancho, alto 2 1|4 pulgadas, vende San Francisco 248. A-26

VENDO INSTALACION PARA PAStelería, Claras 20. 25-A.

LAVA CORTINAS Y ROPAS, LIMpia ternos $ 4. Casa particular. Sto. Domingo 1784. 29-A.

SE VENDE UN MOSTRADOR Y estante de ocasión. Independencia 1367, casita A. 25-A.

VENDO 80 METROS CAÑERIA DE gas. Blanco Encalada 2814. 25-A.

PRISMATICOS ZEIZZ, OCHO AUmentos y revólver Smith y Wesson, legítimo, se vende. Emporio Gálvez, calle Gálvez, esquina Pedro Lagos.

ACEITE LINAZA GENUINO, $ 90 tarro. Blanco Encalada 2765.

ROMANA FAIRBANK 1,500 KILOS vendo de ocasión. Mapocho 3350. 25-A

ORQUESTON FLAMANTE, $ 600; costó $ 4,500. Sotomayor 45.

CUATRO ARPAS, MANDOLINO, cítara, perfecto estado, vendo. Diez de Julio 1373.

SE COMPRAN CAJAS PARA REmiendo, en buen estado. Pago buen precio. Imprenta Echaverría, San Diego 1233. 26-A

MOLINILLO GRANDE PARA CAFE compro. Puente 574. 25-A

MOSTRADOR, VIDRIERA, VENDO, Delicias 2652. 26 A

MANTECA PURA GARANTIDA Chillán, 255 quintales. San Diego 179.

GRAN REALIZACION BAÑOS ENlozados, bidet, lavatorios, urinarios, lavapiatos, excusados completos, hotaguas, baños zinc. Chacabuco 18.

CASTAÑAS NUEVAS POR MAYOR y detalle, vende San Diego 179.

EN $ 70 REALO INSTALACION de radio, completa, con dos fonos. Chiloé 1165.

SACOS PARA GRANOS A $ 1.30 se venden en Marcoleta 373.

COMPRA - VENTA NEGOCIOS

COMPRAMOS, REMATAMOS NEgocios, anticipando todo su valor. —Sánchez - Campanella. Matucana 717-B. Mayo 5

PELUQUERIA CIGARRERIA VENdo barato; casa habitación. Avenida Matta 180 esquina Ugarte. 24-A

VENDO PELUQUERIA CHICA. — Maule 1001. 24-A.

VENDO PEQUEÑO NEGOCITO EN 250 pesos, lado gran conventillo. Pérez Valenzuela 335, Providencia. A 24

VENDO CHANCHERIA; BUENA venta, Santa Rosa 601. A-26

COMPRO DEPOSITO LICORES. EScribir Herrera 60. I. Valenzuela. 25 A

VENDO FRUTERIA BUENA SITUAción, San Diego 289. 24 A.

CARNICERIA SE VENDE, CON clientela antigua, por enfermedad de su dueño. San Pablo 2024. 24-A

$ 5.000, VENDO BAR RESTAUrant, trabaja toda la noche. E. Ramírez 741. 24-A,

DE OCASION SE VENDE CARNIcería. Avenida Pizarro, esquina San Dionisio. 24-A

VENDO ANTIGUO NEGOCIO, FRUtería, verdulería y abarrotes, poco capital, buena clientela. San Pablo 2439. 25-A.

VENDO NEGOCIO ABARROTES San Francisco 661. 24 A

VENDO ALMACEN ABARROTES por ausentarme del país, buena situación, buenas ventas. Doy prueba. Maestranza 654. 24 A

POR ENFERMEDAD DE SU DUEña, vendo el acreditado negocio de abarrotes. Escanilla 304. 24 A

VENDO PELUQUERIA ANTIGUA. Independencia 286. 24—A

PENSION VENDESE, VERLA, EYzaguirre 1121. 28-A

ESTABLO, DOS AÑOS CONTRATA, con o sin vacas, regalo, Porvenir 680. De 9 a 12 y 3 a 6. A-25

SE VENDE SASTRERIA CON MUY buena clientela. Tratar San Antonio 378. A-25

COMPRA, VENDE, PRONTO, ABArrotes, bar, mejoras industrias. Dirigirse: Bandera 878, interior. A-26

APROVECHAR, VENDO BAR BUEna posición y clientela, el más acreditado, con dos billares producen $ 15 diarios frente puerta principal Vega Central, Salas 264-266. 26 A

PANADERIA FUNCIONANDO VENdo, con edificios; precio, $ 40,000, San Francisco 934. 25 A

VENDO UN ESTABLO CON NEGOcio y propiedad en Diez de Julio entre Santa Rosa, y San Isidro, tratar Carmen 676. 24 A

COMPRO NEGOCIOS ABARROTES, ejecuto remates, Neftalí Arce. García Reyes 28. 25-A

SE VENDE LAVANDERIA ELECtrica, muy buena clientela. Verla: Vergara 707. 30-A

POR NO PODERLO ATENDER VENdese gran establo, espléndida situación. Tratar: Sotomayor 552. 24-A

VENDO PELUQUERIA BUENA SItuación, San Pablo 2238. 24 A

COCINERIA SE VENDE CON Clientela antigua, por enfermedad de su dueño. San Pablo 2024. 24 A

VENDO ANTIGUA CARNICERIA, San Francisco 590. 25 A

SE VENDE LAVANDERIA, RECOleta 452. 25-A

RESTAURANT BILLAR, VENDEse a precio inventario, clasificado segunda categoría, mucho porvenir, por no poder atender. Franklin 1475. 24-A

VENDO ESPLENDIDA PASTELEría, con salón. Avenida Matta 975. 24-A

VENDESE PATENTE REMATADA para restaurant, Maipú 31. A-25

VENDESE CIGARRERIA BUENA situación, dirigirse después de 10 A. M. Bandera 808. 25 A

VENDO NEGOCIO MENESTRAS, anexo licores, precio, más bajo factura. Chiloé 1689. Esq. Sargento Aldea. 26 A

VENDO LAVANDERIA, DELICIAS 1869. 25 A

VENDO CARNICERIA POR SEPAración socio, con buena clientela, espléndido reparto. Cochrane 998. 24 A

POR NO PODER ATENDER MI negocio de almacén con anexo depósito licores, rodeado de conventillos; ventas: $ 80 a $ 120 diarios, vendo. Martínez de Rozas 2359. 25-A

COCINERIA SE VENDE, CON clientela antigua, por enfermedad de su dueño. San Pablo 2024. 25-A

VENDO ALMACEN DE ABARROtes, por no poderlo atender; buena situación. Lastra 1702. A-25

NEGOCIO DE ABARROTES ACREditado con buen contrato de arriendo, se vende. Tratar: calle Francisco Lobos N.o 840. 25-A

COMPRE NEGOCITO MENESTRAS de Juan de Dios Tenorio. Doy aviso, no respondo por ninguna cuenta, Guillermo Ibáñez, Constitución 185. A-26

VENDO O ARRIENDO BOTICA, con derecho regencia, Guindos de Ñuñoa, Plaza Principal esquina Villagra. A-24

VENDO ACREDITADA PASTELEría. San Diego 207.

VENDESE DEPOSITO DE VINOS. Camilo Henríquez 658. 26-A

VENDO FABRICA DE ESPEJOS, bien acreditada, con poco capital. Gay 2148. 1-M.

SE VENDE SALON DE BILLARES, espléndido local con derecho a posesión largo contrato, por tener otros negocios. San Diego 797. 25-A.

LAVANDERIA VENDO, O SUS útiles, Serrano 419. 25-A.

OCASION: ALMACEN UNICO EN cuatro esquinas, venta $ 200 diarios, buena casa habitación, arriendo barato con contrato. Se vende por no poder atenderlo. "Emporio Gálvez", calle Gálvez, esquina Pedro Lagos.

OCASION VENDO PELUQUERIA, muy acreditada, el mejor del barrio. Tratar: San Diego 1292. 25-A

SE VENDE UN BAR CON POCO capital. Tratar: Victoria 1030. 26-A

COMPRO CARNICERIA BUEN LOcal, barrio Matadero. San Francisco 1759.

VENDO CANTINA CON DERECHO a llave, casa grande, en muy buena situación, su precio es $ 3,500, con facilidades de pago. San Diego 1322.

2,500 VENDO GONDOLA, SAN Antonio 816.

POR NO PODER ATENDER VENdo Bar La Palma, San Diego 917. 27 A

VENDO ALMACEN Y UNAS MEJOras, por enfermedad dueña. San Diego 1696. 26 A

ALMACEN POCO CAPITAL, VENta diaria excelente, por no poderlo atender, vendo urgente. Concepción 1492. 26 A

DIVERSOS

EN EL 1.er SORTEO DEL 2.o Club de Ampliaciones Artísticas, resultó favorecido el N.o 38, del señor Teófilo Villavicencio.

INSTALAMOS Y REPARAMOS cuartos de baño, colocaciones de cañerías, venta de artefactos, personal muy competente, precios bajos. Pídanos presupuestos. Teléfono 188. Chacabuco 18, Estación. Mayo 6

HOJAS GILLETTE, NAVAJAS Y tijeras, afílanse. Portal Fernández Concha, kiosko 9 1|2. Abril 30

ENFERMEDADES CRONICAS DE señoras, curaciones en ocho días. Procedimiento alemán. Rayos X. Médico especialista. Catedral 1467. Consulta: 2 a 4 P. M. Abril-25

MECANICA OPTICA PRECISION, —San Antonio 116. Composturas, instrumentos cirugía, dentística, ingeniería, estuches dibujo, máquinas escribir, llaves, etc. M-9

DENTISTA: PLACAS PARA MASticación, perfecta, puentes, tapaduras, extracciones sin dolor; precios muy módicos; trabajos rápidos personas ocupadas. Sto. Domingo 1227. 2-M

HABIENDO FALLECIDO JOSE Roberto Contreras Basuarte, notificamos sus parientes verse con Francisco Silva, calle Progreso 78, Valparaíso, para entregar cuotas mortuorias gremio suplementeros y de Pintores. 25 A

LINDAS DENTADURAS SIN PAladar, en tres días; composturas piezas quebradas en tres horas. Alameda 2740. 3-M

SASTRERIA "LA AMERICANA", Delicias N.o 11, Plaza Italia. Se hacen ternos de medida de casimires importados, a $ 140. Se reciben hechuras desde $ 80, con materiales de primera, se garantiza corte y hechura. No dejar de pasar a visitarnos, para cerciorarse de nuestros precios. 25-A

MANUEL ARIAS, CONTADOR, contabilidades, balances, inventarios, etc. Precios módicos. Libertad 92. A-24

¡LECHEROS! VENDO CUALQUIER cantidad de leche, por el Invierno, a cualquiera hora. San Pablo 3653. A-27

CONTRIBUYENTES DE LA RENta: Informamos y tramitamos los formularios. Oficina de Contabilidad "Chile". Delicias 2628. Casilla 3478. Teléfono 130. Estación. 28-A

CABALLERO FORMAL, REGULAR fortuna, desea contraer matrimonio con señorita educada, buena presencia. Remitir dirección y fotografía: Casilla 3318.—A. P. 27-A

VICTORINO DAZA DESEA SAber de su madre Clotilde Riquelme y de su hermano Juan Daza. Pueden dirigirse calle Souper N.o 915, Iquique. 25-A.

USE DENTADURAS SIN PALADAR recuperará su boca. San Diego 995.

SE COMPONEN ZAPATILLAS DE goma, copuchas paraguas, todo artículo de goma. Chacabuco 21 A.

HOTELES Y PENSIONES

DEPARTAMENTO O PIEZA CON pensión a matrimonio o persona de respeto. Nataniel 119

CASA DE RESIDENCIA IMPERIAL Comida espléndida, estilo familiar. Elegantes dormitorios. Casa tranquila. Elegancia, confort. Teléfono 3453, Moneda 977, esquina Ahumada 1 M

ATENCION: DESDE $ 3 DIARIOS, piezas amobladas, con dos camas, $ 5. Gran hotel Buenos Aires. Delicias 2921, frente Portal Edwards. Anexo-Matucana 82. Julio-16

CASA HONORABLE PROPORCIOna pieza, pensión. Prat 226. A-24

MUY CENTRAL COMODO DEPARtamento pensión. Compañía 1439. 24-A.

CENTRAL, CABALLEROS ENCONtrarán lindas piezas con sin muebles y pensión casa familia. Alameda 290. 24 A

CASA RESIDENCIAL FERRANDO, Estado 75. A fines Abril, para matrimonio regio departamento amoblado, baño privado. Excelente comida. Teléfono 3705. A-24

FAMILIA DOS PERSONAS OFRECE pieza calle, otras con sin muebles, con pensión. San Martín 816. A-24

CENTRALISIMO, CASA EXTRANjera, espléndidas piezas, sin muebles, excelente comida italiana. San Diego 65. 24-A

DEPARTAMENTO AMOBLADO Con balcones a la calle, Bandera, con todo confort, con pensión, y pieza, se arrienda en casa de familia, Bandera 236. A-24

CASA ALEMANA ARRIENDA PIEza amoblada, con pensión. Las Rosas 1130. 25-A.

PIEZAS BALCON CALLE, PENsión, San Ignacio 247. A-24

"RIVOLI" HOTEL, SAN PABLO 2332 ofrece habitaciones muy confortables para pasajeros, viajeros, matrimonios, desde 5 pesos comedores reservados, teléfono inglés 5141. 27-A

PEDREGAL 16, EN CASA DE FAmilia extranjera, pensión con pieza amoblada. A-27

PIEZA AMOBLADA PARA MATRImonio, o caballeros, buena pensión, San Diego 35. A-24

HOTEL Y PENSION, SAN DIEGO 122, empleados, jóvenes, buena pensión, piezas. 26 A

EN CASA PROPIA Y SIN PENSIOnistas arriendo pieza, a señora sola y pieza guardar muebles. Cueto 759. A-25

CASA EXTRANJERA DA PENsión de mesa. Precios módicos. Herrera 765. 1.o M.

FAMILIA RESPETABLE ARRIENda pieza balcones, muy cómoda para dos o tres personas, con pensión. Maestranza 340. 25-A

ARRIENDASE DEPARTAMENTOS con sin pensión. Argomedo 311. 25 A

DOS CABALLEROS (EXTRANJEros) necesitan dos piezas a la calle bien amobladas, con o sin pensión, para el 1.º de Mayo. Central con preferencia. Dirigirse A. B. Casilla 1437. 25 A

CENTRALISIMO ARRIENDASE piezas con pensión, días, meses. Catedral 1257. 1.º M

PIEZAS, CON O SIN PENSION, arriendo casa central. Prefiero caballeros solos. Recibo pensionistas de mesa; comida de familia. Precios moderados. Rosas 1384, casi esquina Teatinos. 25-A

ARRIENDO SALON, BALCONES calle, con sin pensión. Prat 212. 24-A

FAMILIA DE RESPETO OFRECE pieza, pensión a señoritas honorables. Echaurren 69. 26-A

PIEZA GRANDE, ASOLEADA, balcones calle, arriéndase, con pensión Serrano 190.

DESDE $ 100 PESOS ARRIENDO piezas con pensión, luz eléctrica, balcón a la calle, excelente casa, bien abrigada, familia honorable. Catedral N.o 2471.

ALAMEDA 1621, FRENTE DIECIOcho, residencia familia, pieza pensión, jóvenes honorables.

AGENCIA DE AVISOS

SUCURSAL PORTAL EDWARDS

Avisamos al público que la única agencia en este barrio autorizada para recibir avisos para

"La Nación" y "Los Tiempos"

ES LA DEL PORTAL EDWARDS N.o 2748

ARRIENDO UNA PIEZA, CON pensión. M. Rodríguez 774. 25-A

SE ARRIENDAN DOS PIEZAS COmodas, a la calle, con pensión. Vergara 466. 26-A

ARRIENDO DOS PIEZAS CON SIN pensión. Recoleta 419.

FAMILIA SIN PENSIONISTAS ofrece bonitas piezas calle, pensión. Precios bajos, Santa Rosa 356. 27-A

EN CASA HONORABLE CENTRAL, ofrécese a matrimonio o caballeros, magníficas habitaciones, amobladas, con excelente pensión, mucho aseo, buen baño, etc. etc. Moneda 840. 25-A

MERCED 663, CENTRALISIMO, 2 cuadras Plaza, departamentos, piezas, con sin muebles, altos, bajos. Buena comida, Baños.

HOTEL AMERICA, MAPOCHO 1090 higiénicas, confortables piezas, amobladas, frente Estación Mapocho. A-24

ARRIENDO PIEZA, CON PENSION, casa sin pensionistas. Maestranza 442.

ARRIENDO DEPARTAMENTO, con o sin pensión. Maturana 761.

PIEZA, CON PENSION, ARRIENdo. Tarapacá 1019, al llegar a Prat. 25-A

CABALLEROS, MATRIMONIOS, ofrezco pieza balcón, pensión familia. Prat 66.

SAN DIEGO 79, UN PASO DEL centro, arrienda piezas, departamento, con pensión. 29-A

"PENSIONADO VENEGAS SALAS", Plazuela Santo Domingo. Tome ahí mismo su pensión, comerá bien.

MUY BUENA PENSION ENCONtrará usted en San Martín 840.

FAMILIA ARRIENDA PIEZA O DEpartamento, buena pensión, con, sin muebles a matrimonio o jóvenes. Almirante Barroso 742.

PUENTE ALTO. GRAN QUINTA residencial, pensión por días y meses. Ordenes: Teléfono 18. Casilla 10. 27-A.

SEÑORA SOLA NECESITA BUENA pieza en casa o pensión honorable, se prefiere pensión extranjera y situada entre Plaza de Armas y Plaza Italia. Dirigirse dando detalles a Correo Central: X. H. Z. Casilla 991. A-25

2 PIEZAS, LINDA VISTA SANTA Lucía, con sin muebles, espléndida comida a caballeros honorables. Miraflores 130. 26-A

BILBAO 111, ARRIENDA PIEZA, balcón, con pensión, a matrimonio solo. 26-A

DEPARTAMENTO CALLE, CON sin muebles, pensión. Santa Rosa 328. 25-A

INSTRUCCION

PROFESORA DE PIANO, TITULAda Conservatorio, hace clases a domicilio. Nataniel 119.

ENSEÑANZA POR CORRESPONdencia. Instituto "Pinochet Le-Brun". Huérfanos 1657. 30-A.

REEDUQUE SU MEMORIA, EN diez lecciones, por correspondencia. Solicite prospectos a Te Roth Memory Course Co. Casilla 7583. Santiago. 30-A

COLEGIO EUROPEO PARA SEÑOritas. Fundado el año 1901. Delicias 2266. Teléfono 1388. Humanidades completas, exámenes válidos. En sección infantil y preparatorias, recíbense niñitos. Francés e inglés obligatorios. Internas, medio-pupilas, externas. Música con exámenes válidos. Profesorado del Conservatorio Nacional. Pídanse prospectos. A-26

INSTITUTO COMERCIAL DE SANtiago, Agustinas 1060, fundado 1915, establecimiento moderno, distíngue se eficiencia, enseñanza excelente profesorado. Garantiza preparación rápida, contabilidad, taquigrafía, idiomas, dactilografía. 28-Abril

ACADEMIA DE CORTES PARA señoras: La matrícula está abierta.— Avenida Matta N.o 7. Cursos rápidos. 2-Mayo.

COLEGIO "INSTITUTO SAN MARtín", San Martín 64, teléfono 213 Recibe internos, medio pupilos, externos. Atención especial alumnos provincias. Kindergarten, preparatorias, humanidades, Exámenes válidos en el establecimiento. Profesores titulados señores: Ernesto Melo Aguirre, Lorenzo Sazié, Ramón Almendras, Aliro Aceval, Filidor Herrera, F. Fuentes, R. Barría Oyarzún, etc. Enseñanza religiosa a cargo de sacerdotes. Clases principiaron el 17 de Marzo. 1.º M

ENSEÑO PIANO, CANTO, TEORIA y labores. Preparo alumnos para el Conservatorio. Aseguro éxito. Madrid 811. 28-A

INSTITUTO SUPERIOR DE COMERcio. — Curso rápido, de comercio para ambos sexos. Desde el 1.o de Mayo funcionará gratuitamente de 6 y media a 8 y media P. M. Solicitudes de admisión se reciben hasta el 25 de Abril de 4 a 5 P. M. en Amunátegui 126. 25-A

$ 3 MENSUALES, ENSEÑANZA rápida escritura a máquina. Ricardo Santa Cruz 757. 25 A

PROFESORA PIANO DEL CONservatorio dá clases. Precios módicos. Puente 585. 24-A

$ 10 PROFESORA CONSERVATOrio, enseña piano. Maestranza 849. 24-A

SEÑORITA ENSEÑA A DOMICILIO preparatorias inglés piano.—H. Casilla 1126. 28-A

PRECIOS ECONOMICOS, ENSEño preparatorias, inglés, piano señorita—Glady, Correo Central. 28-A

TAQUIGRAFOS, DACTILOGRAfos, corresponsales, cajeros auxiliares cuentas corrientes, tenedores de libros preparamos. Instituto mercantil. Estado 239.

INSPECTORES DE OBRAS, DIBUjantes, topógrafos, nombrados por el Supremo Gobierno ha preparado el Instituto Mercantil. Estado 239.

AGRONOMOS, BODEGUEROS, VIñicultores, horticultores, arboricultores, avicultores, apicultores, veterinarios, preparamos, Instituto Mercantil: Estado 239, prospectos.

JUDICIALES

POSESION EFECTIVA. — Por decreto del tercer Juzgado Civil, de nueve de Abril de 1924, se ha concedido la posesión efectiva de la herencia testada de don Guillermo Reyes Videla, a doña María A. García Cordovez v. de Reyes, doña Olga, María, Gabriela e Inés Reyes García. — El Secretario. A-28

POR AUTO DE 28 DE MARZO próximo pasado, expedido por el juez don Alejandro Fuenzalida, se ha concedido la posesión efectiva de herencia de los bienes dejados por don Carlos Lalanne Luro, a la señora Margarita Artigue de Lalanne, y a don Carlos 2.o Lalanne Artigue. Por el mismo auto y el de 11 de Abril, se ha ordenado se proceda a la facción de inventario solemne de los bienes dejados por el señor Lalanne por el notario suplente señor Eyzaguirre, quien ha fijado para proceder a este acto el 28 de Abril en curso a las 5 P. M., en su oficina. 25 Abril

POR DECRETO DEL 4.o JUZGADO cítase a comparendo a la Municipalidad e Impuestos Internos en el reclamo de avalúo de doña Filomena y Matilde González de las propiedades Dardignac 527, y Andrés Bello 524, y 534, el 28 del presente a las 3 1|4 P. M. 24-A

NOTIFICACION. — EN EL RECLAmo interpuesto por don Jorge Lecanneller, por el avalúo de su propiedad. Av. Pedro Valdivia 62, ante el 5.o Juzgado Civil, se ha citado a comparendo para el 25 del presente a la 1 1|2 P. M., a la Dirección de Impuestos Internos, a la Municipalidad y al reclamante. — El Secretario. 24-A.

NOTIFICACION. — EN EL RECLAmo interpuesto por doña Ana Gautier de Lecanneller, por el avalúo de su propiedad, Av. Vicuña Mackenna 272, ante el 4.o Juzgado Civil, se ha citado a comparendo para el día 28 del presente, a las 5 1|4 P. M. a la Dirección de Impuestos Internos, a la Municipalidad y al reclamante. — El Secretario. 24-A

NOTIFICACION. — EN EL RECLAmo interpuesto por don Luis A. Dávila, y otro por el avalúo de su propiedad, San Pablo 5619, ante el 4.o Juzgado Civil, se ha citado a comparendo para el 28 del presente a las 3 y media P. M. a la Dirección de Impuestos Internos, a la Municipalidad y al reclamante. — El Secretario. 24-A

POR RESOLUCION DE 22 DEL Presente del 1.er juzgado civil, se ha ordenado citar a comparendo al Director de Impuestos Internos, a la Municipalidad de Santiago y al reclamante, para el 29 del presente, a las 2 P. M. en la reclamación de don Aurelio Vial, respecto del avalúo de sus propiedades de la calle Gálvez N.o 136 y Santo Domingo N.os 1629 al 31. —El Secretario. 25-A

NOTIFICACION JUDICIAL. — EN el expediente sobre mejor derecho a la herencia de doña Antonia Marín, en el incidente sobre cobro de honorarios de los peritos, don Federico Thumm y don Tomás Thayer Ojeda, el señor Ministro don Felipe Urzúa, de acuerdo con lo dictaminado por el señor Promotor Fiscal, por decreto de 15 de Abril de 1924, ordenó notificar a don Manuel Lavanderos, como representante de los señores Ramírez Mañán, por tres avisos en los diarios "La Nación", y el "Diario Ilustrado", y por extracto la resolución de 23 de Noviembre de 1923, que reguló en (30,000) treinta mil pesos el honorario de los peritos señores Thumm y Thayer, suma que deberá pagar la mitad el Fisco y la otra mitad, por cuotas iguales, los seis grupos demandados, uno de los cuales lo constituyen los señores Ramírez Mañán, representados por don Manuel Lavanderos. — Santiago 21 de Abril de 1924. A-26

NOTIFICACION. — EN EL RECLAmo interpuesto por don Carlos C[illegible]mona Quiroga, por el avalúo de su propiedad, Av. Santa María 188|54, ante el 4.o Juzgado Civil, se ha citado a comparendo para el 28 del presente a las 3 3|4 P. M., a la Dirección de Impuestos Internos, a la Municipalidad y al reclamante. — El Secretario. 24-A

EN EL RECLAMO DE AVALUO, interpuesto por don Ernesto Armanet, sobre la propiedad de la Avenida República 105, el Cuarto Juzgado Civil, ha ordenado citar por carta certificada y por dos avisos en "La Nación", al Director de Impuestos Internos, al Tesorero Municipal y al reclamante, a comparendo para el 28 de Abril, a las 3 1|2 P. M. A-24

EN PRESENTACION DE D.N Fernando J. Irarrázaval, reclamando el avalúo de su propiedad, Delicias 1550, el Quinto Juzgado Civil ha citado a comparendo al reclamante, a la Dirección de Impuestos Internos y a la Municipalidad de Santiago, para el 26 del corriente, a la 1 1|2 P. M. — El Secretario. A24

POR RESOLUCION EJECUTORIAda, se ha fijado en $ 36,640 el valor de la expropiación de la Propiedad de doña Susana Castillo, ubicada en la calle Bezanilla N.o 1746 de esta ciudad. Se dá el presente aviso en conformidad a la ley. A 25

EN RECLAMO AVALUO SEÑORA Josefina Poblete, sobre propiedad, Cochrane 137-139, Cuarto Juzgado Civil, fijó 28 del presente, a las 3 1|2 P. M., para comparendo entre la reclamante: Dirección de Impuestos Internos y Municipalidad de Santiago. A-24

NOTIFICACION.— POR DECRETO del señor Juez Letrado don Pedro Ortiz, se ha designado el 25 de Abril a la 1 1|2 P. M. para que tenga lugar el comparendo en el reclamo de avalúo interpuesto por don José Noriega, sobre la propiedad número 450-80 de la Avenida de la Paz y números 962, 966-68 de la calle Echeverría de esta ciudad.— El Secretario. 24 A

NOTIFICACION. — POR DECRETO del señor Juez Letrado don Pedro Ortiz, se ha designado el 25 de Abril a la 1 1|2 para que tenga lugar el comparendo en el reclamo de avalúo interpuesto por Vega Noriega y Cía. sobre la propiedad N.º 1055-63 de la calle Rosas y N.º 701-15 de la calle Puente de esta ciudad. —El Secretario. 24 A

RECLAMO DE JOSE ARMAZAN sobre avalúo de sus propiedades ubicadas en: calle Andes N.º 2968 y 2822; Libertad 958 y 988; San Pablo 2769-2808 y 2810; Esperanza 734; Maipú 19 y 23. Cítase a comparendo al reclamante, Dirección de Impuestos Internos y Municipalidad respectiva el 25 de Abril a la 1 1|2 P. M. al 5.º Juzgado Civil.—El Secretario. 24 A

RECLAMO DE AVALUO DE VAN Oordt Hendrik sobre su propiedad ubicada en calle Exequiel Fernández N.º 199, comuna de Ñuñoa. Cítase a comparendo al reclamante, Dirección de Impuestos Internos y Municipalidad respectiva, el 25 de Abril a la 1 1|2 P. M. al 5.º Juzgado Civil.—El Secretario. 24 A

DOÑA AMELIA CODELIA v. DE O. ha reclamado avalúo propiedad, Independencia 802-26. El 5.o Juzgado cita a comparendo para el veinticinco del actual, a la una y media P. M., el reclamante, Director Impuestos Internos y Municipalidad respectiva. 24-A

No hay sino un medio rápido y seguro de obtener el obrero o empleado que Ud. necesita: un AVISO ECONOMICO en "LA NACION"

LA Cía. CERVECERIAS UNIDAS ha reclamado avalúo propiedad en Vitacura s|n., comuna Las Condes. El 5.o Juzgado cita a comparendo para el veinticinco del actual a la una y media P. M., al reclamante, Director Impuestos Internos y Municipalidad respectiva. 24-A

DON DIONISIO SANCHEZ, HA REclamado avalúo propiedad, Franklin [illegible]67. El 5.o Juzgado cita a comparendo para el veintiséis del actual, a la uno y media P. M., al reclamante, Director Impuestos Internos y Municipalidad respectiva. 24-A

DOÑA ISABEL ESPOZ GALLO, Y otra, ha reclamado avalúo propiedad, Compañía 1237, 1243 y 1249. El 5.o Juzgado cita a comparendo para el veinticinco del actual, a la una y media P. M., al reclamante, Director Impuestos Internos y Municipalidad respectiva. 24-A

LA Cía. CERVECERIAS UNIDAS ha reclamado avalúo propiedad, Av. Providencia 2830. El 5.o Juzgado cita a comparendo para el veinticinco del actual, a la una y media P. M., al reclamante, Director Impuestos Internos y Municipalidad respectiva. 24-A

POR DECRETO DEL 5.o JUZGADO cítase a comparendo a la Municipalidad e Impuestos Internos, en el reclamo de avalúo de doña Trinidad Villagra de Lucero, de su propiedad, Lord Cochrane 1064, para el 26 del presente, a la una y media P. M. 24-A

POR DECRETO DEL JUEZ DEL 4.o Juzgado Civil se cita al Tesorero Municipal, Director de Impuestos Internos para el 28 del presente, a las 4 P. M., en el reclamo de avalúo interpuesto por don Juan Rogett, de sus propiedades Matucana 1255 y Chacabuco 1242. 24-A

EN RECLAMO AVALUO DE ARmando Courbis, por propiedad San Ignacio 56-64, el 4.o Juzgado Civil cita a comparendo a la Dirección Impuestos Internos, Municipalidad y reclamante, para el 28 del presente, a las 4 P. M. 24-A

EN EL CONCURSO DE HIPOTEcarios de la propiedad de la calle Santa Rosa N.o 1687, caratulado de Luis Rodríguez, se nombró síndico a don Carlos Covarrubias por auto de 27 de Marzo del señor Juez del 2.o Juzgado Civil.—El secretario. 29-A

POR DECRETO DEL 4.o JUZGADO, cítase a comparendo a la Municipalidad e Impuestos Internos, y al interesado don Pedro Villanueva, en el reclamo de sus propiedades, Pasaje Baltra N.o 10, situada en Libertad 1320, y Sotomayor 1211, el 28 del presente a las 3 1|4 P. M. A-24

EN EL RECLAMO PRESENTADO por don Víctor Wiren, por el avalúo, en $ 331,500, de su propiedad calle Compañía 1606, expediente N.o 39550, el Juez del Quinto Juzgado cita a las partes, a comparendo, para el 26 del presente, a la 1 1|2. — El Secretario. A-25

NOTIFICACION. — EN EL RECLAmo de avalúo de la propiedad ubicada en la Comuna de Quilicura, Pueblo Viejo, San Martín esquina de Cerro, de don Caupolicán Santa Cruz, el Cuarto Juzgado Civil ha citado a comparendo para el 28 de Abril, a las 3 1|2 P. M., al Director de Impuestos Internos, al Tesorero Municipal y al reclamante.—Santiago 15 de Abril de 1924. A-25

NOTIFICACION: EN EL RECLAmo formulado por don Eugenio Irarrázaval Larraín, sobre avalúo de su finca en Los Guindos, Comuna de Ñuñoa, de este departamento, Avenida Placilla 220|260, Lozada y Echenique o Nueva, el 5.o Juzgado Civil de Santiago, por decreto de 10 de Abril último, ha mandado citar a comparendo a la Municipalidad de Ñuñoa, a la Dirección de Impuestos Internos y al reclamante para el 25 del presente mes, a la 1 1|2 P. M. Santiago, 23 de Abril de 1924.—El Secretario. 25-A

EN RECLAMO AVALUO DE DON Jacobo Elberg, sobre sitios Población Miraflores, Quinto Juzgado Civil, fijó 26 del presente, a la 1 1|2 P. M., para comparendo entre interesado, Dirección Impuestos Internos y Municipalidad Quilicura. 25-A

EN EL RECLAMO DEL AVALUO de la propiedad, Cueto N.o 1218 de don Antolín Aracena, el señor juez del 4.o Juzgado cita a comparendo para el 28 a las 3.45 P. M., al Director de Impuestos Internos, al Tesorero Municipal y al reclamante. Santiago 23 de Abril de 1924. 25-A.

EN RECLAMACION DE AVALUO de Antonio Latorre, el Segundo Juzgado Civil de Santiago, cita a comparendo al reclamante, Dirección de Impuestos Internos y Municipalidad, para el 30 del corriente a las 3.30 P. M. 25-A.

EL 10 DE MAYO, A LAS 3 P. M., se rematará la propiedad, Matucana 563. Mínimum: $ 32,100; antecedentes Secretaría 3.er juzgado civil. — Juicio Ossandón con Rojas. 25-A

POR DECRETO DEL 4.o JUZGAdo, cítase a comparendo a la Municipalidad de Quilicura, Impuestos Internos en el reclamo de avalúo de doña Emma Bravo de su propiedad Nueva de Matte 107, para el 28 del presente a las 3.30. 25-A.

POR DECRETO DEL 4.o JUZGADO cítase a comparendo a la Municipalidad, Impuestos Internos en el reclamo de avalúo de doña Laura Cortés Monroy y otras de su propiedad Rosas 1607, a las 3.45. 25-A.

POR DECRETO DEL 4.o JUZGADO cítase a comparendo a la Municipalidad, Impuestos Internos, en el reclamo de avalúo de doña Carmela Tagle de su propiedad Alonso Ovalle 1248, y 1254, para el 28 del presente a las 3.45. 25-A.

POR DECRETO DEL PRIMER Juzgado Civil se ha designado el 29 del presente a las 20 A. M., para el comparendo en el reclamo de avalúo de doña Emeteria Aguilar v. de Aracena sobre su propiedad N.o 902 de la calle de Gálvez de esta ciudad. 25-A.

EN RECLAMO DE AVALUO DE don Nicanor Zapata sobre su propiedad calle de Juliet, Comuna de Quilicura, el Primer Juzgado citó a comparendo para el 29 del presente a las 10 A. M. a la Municipalidad respectiva, Impuestos Internos e interesado.

RECLAMO DE AVALUO.—EN EL reclamo de avalúo interpuesto por la señorita Rebeca Covarrubias Valdés, de su propiedad ubicada en Maipú, se ha citado a comparendo por el señor Juez del Tercer Juzgado Civil, para el Jueves 24 del presente, a las 10 A. M., al señor Tesorero Municipal de Maipú, y al señor Director de Impuestos Internos.

EN RECLAMO AVALUO FUNDO Santa Rosa (antes Lo Solar del Norte), interpuesto por don Justo Piña, el Cuarto Juzgado Civil citó a comparendo para el 25 del presente a las 3 1|2 P. M. al Director de Impuestos Internos, Tesorero Municipal y reclamante.— El Secretario. 25 A

LIBROS Y ESTAMPILLAS

COMPRO SILABARIOS MATTE, Paso a Paso, Lectores Americanos, cualquier cantidad. Esperanza 71. 25-A

¡INDUSTRIALES, FABRICANTES! El mejor texto, edición agotada, de Química Industrial, para fabricar lo que se desee, véndese de ocasión. Casilla 3667. Santiago. A 24

COMPRO, VENDO, LIBROS, REvistas, estampillas. San Diego 143. 27-A

MAQUINARIAS

A DELICIAS 2215, DIRIGIRSE cuando necesite vender, comprar máquinas ocasión. Junio-3

COMPRO MAQUINA SINGER, BObina, en buen estado, o los boletos de ellas. Pago buen precio. L. J. K. Casilla 2282. 10-Mayo

CAJA REGISTRADORA COMPRO de ocasión. Ofertas: Casilla 3535. Mayo 6

MAQUINAS DE ESCRIBIR CONTInental vendemos facilidades pago. Huérfanos 1057. Mayo 6

MAQUINAS ESCRIBIR VIAJERAS Remington, vendemos. Huérfanos 1057. Mayo 6

MAQUINAS CALCULADORAS Triumphator vendemos. Huérfanos 1057. Mayo 6

MAQUINAS ESCRIBIR COMPOSTUras especialistas. Huérfanos 1057. Mayo 6

MAQUINAS ESCRIBIR TODAS marcas vendemos ocasión. Huérfanos 1057. Mayo 6

UNDERWOOD COMPRO DE OCAsión. Casilla 3535. Mayo 6

TRANSMISIONES, DESCANSOS, poleas, correas, cuchillas para cepilladora, cañería galvanizada y negra, varias dimesiones, vende San Francisco 248. A-24

VENDO MAQUINA DE ESCRIBIR Smitr Bross, flamante, de ocasión. Delicias 2847. A-24

OCASION, MAQUINA ESCRIBIR "Adler", vendo. López 308. 27-A

COMPRO MAQUINA DORAR A fuego, de ocasión. Santa Rosa 542. 24—A

MAQUINA GARANTIZADA, MOliendo veinte, veinticinco sacos harinas alimenticias, vendo. San Pablo 3186. A-25

$ 250 VENDO SINGER MODERNA, de mano, Maestranza 1499. A-24

MAQUINA FOTOGRAFICA KODAK compro. Gay 2148. 26 A

MAQUINARIAS COMPRO, UNA CEpilladora, una planeadora, una escopleadora, una sierra de huincha, una tupí y una frizadora, dirigirse por carta. Peragallo, San Antonio 54. 24 A

ESPIGADORA CARPINTERIA vendo $ 700. Maipú 287. 27-A

VENDESE FRAGUA, VENTILAdor, combos y herramientas herreros y carpinteros. Copiapó 35-A. 25-A

PRENSAS PEDAL, GUILLOTINAS, perforadora, tipos, filetes, interlíneas, vendo. San Pablo 1157. 25 A

CARRETELES VACIOS PARA CINtas de máquina Underwood, compramos. Bandera 139. 25 A

MAQUINA PIE SINGER BOBINA vendo varias, ocasión, Nataniel 1179. 24 A

¡OJO, ZAPATEROS! DE OCASION vendo máquina aparadora. San Diego 1529. Casa 13. A-26

VENDO DOS MAQUINAS ESCOBEras, Ibáñez 349. A-25

MOTOR CONTINUO, 10 CABALLOS, compro. San Diego 1468.

RICA MAQUINA FOTOGRAFICA, vendo marca Contessa Nettel. Santa Victoria 385.

MAQUINA, CONTABILIDAD TAquigrafía, idiomas, bailes, cinco pesos mensuales. Universidad Libre. Plazuela Santo Domingo.

MAQUINA CARTONERA DE 11 cuchillos circulares, especial cortar tarjetas y naipes, vendo. Agustinas 1778. 25-A.

SIERRA HUINCHA DE OCASION, compro. Vega. San Miguel 120. 25-A.

MAQUINA SINGER, VENDO: ALAmeda 2542 F.

VENDO MAQUINA SOBADORA Y paila de cobre. Sotomayor 586.

VENDO RICO PIANO EXCELSIOR, de un cilindro, poco uso, en $ 1,300. Santa Rosa, esquina Zanjón de la Aguada. Fábrica de Vidrios. 25-A

MAQUINA ESCRIBIR ROYAL perfecto estado vendo muy barata. Vicuña Mackenna 649.

A CHACABUCO 63 DIRIJASE PARA comprar o vender toda clase de maquinarias, calderos, motores, cañerías, bombas, rieles y accesorios, materiales para maestranzas y fundiciones y toda clase de industrias.

MUSICA

ACADEMIA MUSICAL FAUSTINO Arias, Agustinas 2027. Piano, canto, violín, exámenes válidos por decreto del Supremo Gobierno. Mayo-5

MATERIALES DE CONSTRUCCION

TECHO ACANALADO, 1.30 PLANcha vendemos. Avenida Subercaseaux 659. Frente Hospital. 15-Jul.

EL MEJOR TECHO ACANALADO alemán, plancha grande, pídalo en fábrica Cochrane 1451. 24-A.

ZINC INGLES, 6, 7, 8, 9, PIES VENdo de ocasión, a 72 pesos qq. San Pablo 3018. 26-A

PUERTAS BALCON, VENDO TRES muy baratas. Aldunate 451. Altos. A-24

$ 18.00 EL CIENTO LADRILLOS vereda, tubos y piezas de cemento, granito artificial. Franklin 550. 25-A

PLANCHAS PARA TECHOS NEgras y galvanizadas realizamos. San Diego 1261. 26 A

FIERRO INGLES GALVANIZADO, nuevo, para techo se vende, gran partida, a 69 pesos qq. Maturana 662, de 2 a 4. 24-A

VENDO VIGAS ALAMO, TABLAS anchas, para piso o división. Aldunate 1750.

COMPRO RESTOS DE MADERAS (leña) de edificios recién terminados. Casilla 1484. 28-A.

MEDICINA

GONORREAS NUEVAS, ANTIGUAS, impotencia, sífilis, afecciones prostáticas en ambos sexos, curación radical garantizada en pocos días. Sistema nuevo, propio. Atiende enfermos provincias por correspondencia. Toda consulta gratis. Facilidades de pago. Diariamente, de 9 A. M. a 7 P. M.; nocturna: 8 a 10. Festivos, de [illegible] a 12. San Antonio 11, casilla 2756. Clínica y Laboratorio Médico. Dr. Lefevre. Teléfono 2543. Mayo-14

POLICLINICA PARA EMPLEADOS y obreros de modesta renta. Gonorreas, prostátitis crónica, impotencia, infecciones, masajes. Facilidades pago. Mapocho 2776. 6-M.

¡¡NO OLVIDAR!! "NO MAS TOS", Soto Rojas, supera a todos los preparados; cura convulsiva, bronquitis, toses rebeldes. En todas las Boticas. 24-A

¡¡ENFERMOS!! TE ARAUCANO.— La mejor y más sabia combinación científica de yerbas medicinales. (Preparación dirigida por la Farmacia Cruz Roja, de López y Tudela, Buin). Por su agradable sabor y aroma, substituye ventajosamente al "Té Chino". "Té Araucano" cura radicalmente estómago (acidez, dispepsia, debilidad y úlceras); riñones, hígado, vejiga e intestinos. "Té Araucano" normaliza las funciones de la sangre, los pulmones, corazón y sistema nervioso. Evita y cura las indigestiones y diarreas. Disuelve el ácido úrico, veneno que causa los dolores reumáticos. Valor del paquete: $ 2.50. Depósito general para la venta por mayor y menor. Bandera 140, oficina 4. Pedidos de provincias, enviando su valor por giro postal a Casilla 1680. Mayo 5

JUAN SEGUEL, MASAJISTA. ESpecialidad parálisis, atrofias musculares. Aplico toda clase de inyecciones. Dirigirse personalmente, Hospital San Juan de Dios. A-28

EUCALIPTUS GLOBULUS, AROmos dealbata, jazmines, kentias, vende. Balmaceda 739. Mayo 11

MUEBLES

OCASION, VENDESE JUEGO COmedor inglés, marquetería; sillas tapizadas. Diez de Julio 734. M-11

MUEBLES: 30 o|o DIFERENCIA sobre otras fábricas, dormitorios, salones, comedores, escritorios toda clase en cualquier estilo, especialmente modelos roble americano a precio corrientes. Facilidades pago. Presupuesto gratis. Fábrica Nacional de Muebles. Serrano 398, esquina Cóndor. Mayo-3

MUEBLES FINOS: COMEDORES, dormitorios, salones dorados vende Fábrica Nataniel 464. 15-Jul.

PIANO ALEMAN DE ESTUDIO, véndese. Cochrane 181. 26-A

SE VENDEN MUEBLES Y ESTANtes para libros. Merced 280. A-24

SE VENDE UN LINDO MESON un rótulo para modas. Baquedano 674. 24-A.

MUEBLES: OFRECEMOS EN cualquier estilo, precios muy ventajosos, entrega inmediata con grandes facilidades pago. Consulte nuestras condiciones. Antigua Fábrica Nacional de Muebles. Copiapó 1050, entre Prat y San Diego. 22-Mayo.

PIANO FLAMANTE $ 1,700, AHUmada 31. A-27

CATRECITO BARANDA FLAMANte, véndese, Miraflores 130. 24—A

VENDO MUY BARATO, ALFOMbra de una pieza, dos lámparas eléctricas, cocina gas, dos platos, cuadros, Vicuña Mackenna 527. A-24

VENDO MEZA COMEDOR GRANDE en $ 60. San Pablo 1350. A-24

SE VENDE COCHE GUAGUA, IMportado, flamante, Marcoleta 467. Verlo 2 a 4. A-24

VENDO CATRE COLCHON, ALMOhadas, lana primera 280. San Francisco 648. A-24

APARADOR, CATRE BRONCE, EScritorio, colección Zig-Zag, vendo. Diez de Julio 539. 24-A

VENDO DE OCASION CATRE Y sommier una plaza, peinador mármol, velador y varios útiles, perfecto estado. Gálvez 202. 24 A

VICTROLA CHICA COMPRO. Gálvez 188. 24-A

PIANO NECESITO ARRENDAR. Huemul 1108. 24-A

VICTROLA "VICTOR", NUEVA, con discos, $ 350, vendo. San Pablo 2215. 25-A

VENDO AMOBLADO ESCRITORIO asiento, salón, comedor roble americano, dormitorio, mesa corredera, aparador, trinche, catres, peinador, cómoda. Santa Rosa 370.

AMOBLADO SALON DORADO, 500; espejo y cónsola dorada, 280; quince alfombrados, desde 40; escritorio ministro, 100; estante libros, 60; amoblado cuero, 190; ropero gran espejo, 200; guardarropas, 2 espejos, 200; peinador mármol espejo, 100; cómoda mármol, 30; otra, 40; veladores, desde 15; catre bronce, 180; laqué, 50; gran surtido muebles antiguos, caoba. San Francisco 382.

SOFA EN BLANCO, VENDO, LUcio Cuadra 74.

AMOBLADO SALON IMPORTADO, lindo juego dormitorio, comedor, vendo por apuro. San Ignacio 169.

POR AUSENTARSE, VENDESE Ropero antigua olivo, escritorio señora, comedor, cortinas tul, alfombra, plantas. Huérfanos 1886. A-25

VENDO DOS MESAS GRANDES DE comedor, Avila 1378. A-26

AMOBLADO MARROQUI, SOFA, seis sillones grandes, $400; alfombrado central, $ 50; dos banquetas seda, 50; mesa arrimo dorada, $ 90; ropero nogal con espejo grande biselado, $ 140; otro, 120; cómoda mármol plomo, $ 70; peinador grande mármol espejo biselado, $ 140; chico, $ 50; catre bronce, $ 130; colchón matrimonio, $ 120; dos sillones cuero, $ 60. San Isidro 546.

EN CALLE TOCORNAL 518, SE venden varios muebles.

VENDO, PEINADOR, ESPEJO. VArios muebles más. Olivos 1027. Casa 8.

VENDO MEDIO AMOBLADO DE marroquí. Blanco Encalada 2814. 25-A.

VICTROLA VENDO, PAGO MENsual. Avise domicilio. O. B. Casilla 2635.

OCASION, VENDO VICTROLA mueble marca Pathé, completamente nueva, con buenos discos. Echaurren 104.

VENDO ESCRITORIO MEDIO MInistro, bambúes, rejas de alambre, Chiloé 1980.

OCUPACIONES (Ofrecen)

CAJISTAS DE REMIENDO Y DIStribuidores, necesita Imprenta Chile. Morandé 767.

PRENSISTA Y ENCUADERNADOR se necesitan. Avenida Matta 930. Inútil si no son cumplidores. 15-M

50 ZAPATEROS PARA CALZADO estaquillado, necesito, se paga $ 38 docena, y de señora, $ 27 docena; taco francés y bajo. Alameda 2459. 24-A

SE NECESITA NIÑO DE 12 A 14 años para los mandados con recomendaciones. Tratar Alameda 111. 31-M.

SE NECESITAN BUENAS AYUDANtas para la moda. Santa Rosa 333. 31-M.

OFICIALES PARA CAJAS DE fondo, necesito. General Bustamante N.o 80. A-24

ZAPATEROS ARMADORES Y aparadores, necesito. Manuel Montt 545. Providencia. A-26

GASFITER NECESITO EN LIBERtad 1299. 24 A

CARRETONERO PARA CAMIONES necesito. San Joaquín 397. 24 A

NECESITO REPARTIDOR DE PAN inútil presentarse sin recomendación. Salas 301. A-26

NECESITAMOS BUENOS PULIDOres y hojalateros. San Antonio 36. A-24

NECESITO MECANICO ELECTRIcista, Avenida Chile y España N.o 199, Ñuñoa. De 1-3 P. M. 24-A

PROPAGANDISTAS PARA OBRAS literarias, se necesitan. Arturo Prat 157. 24—A

NECESITO APRENDICES PANAderos, Avenida Ecuador 4327. 24—A

TRABAJADORES QUE CONOZCAN las dimenciones de fierro, se necesitan, San Ignacio 15. A-24

HOJALATEROS DE BANCO, NEcesito, San Pablo 1350. A-25

EMPLEADO JOVEN, PARA MEZON de Panadería, se prefiere práctico. Rivera 1902. A-24

VENDEDOR COMPETENTE PARA mercadería de chancho, buscan, Dardignac N.o 401. A-24

ARMADORES Y ESTAQUILLADOres necesito. A. Prat 1342. Armadores pago los siguientes precios: hombre, $ 21; niño, 33, 38, $ 18; niño 27, 32, $ 16. 24 A

NECESITO ENCERADOR. GAY 2521. 24-A

PELUQUERO COMPETENTE DE firme necesito, Independencia 2039. 25-A

MAESTRO EN MUEBLES, ACEPTIco, necesítase. Pedregal 7. 24-A

NECESITASE MAESTRO CERRAjero, bueno. Pedregal 7. 24-A

NECESITASE OFICIALES ADElantados y ayudantes de cerrajería. Pedregal 7. 24-A

OFICIAL ELECTRICISTA BUENO necesítase. Pedregal 7. 24-A

NECESITO PANADERO APRENDIZ. Mapocho N.o 4502. 25-A

NECESITO CARRETELERO, CASAdo, con buenos informes, Mercado Central 186, interior. 24 A

RASPADORES PARA PISOS, BUEnos necesito, Riquelme 33. 24 A

SE NECESITAN PULIDORES Y hojalateros en bronce. Chacabuco N.o 7. 24-A

MAYORDOMO CON PRACTICA EN el oficio, ágil y formal, puertas adentro, necesito, para dirigir servidumbre colegio. Inútil presentarse sin muy buenas referencias, de 2 a 4 P. M. Buen sueldo. Rosas 1178. 24-A.

TRABAJADORES PARA EL TEniente, necesitan: 50 carpinteros, 70 carreros; 50 jornaleros. Salida, Sábado 26. Dirigirse: Kiosco Puente-Bandera, frente Estación Mapocho. Señal: Bandera blanca. 25-A

HERRERO MECANICO NECESItase. Campo Marte 43. 25-A

TORNERO NECESITA FUNDICION Torretti. San Ignacio 500. A-25

NECESITO 30 CARPINTEROS, mueblistas. Pago buenos precios. Chiloé 1189.

SE NECESITAN PINTORES COMpetentes, Almirante Barroso 62.

TAPICERO PARA MUEBLES, NEcesito, San Francisco 382.

NECESITO OFICIALES PARA HOjalateros, Esmeralda 745. 25-A

ALBAÑILES NECESITO, LORETO 400. 27-A

JOVEN NECESITO PARA TODO trabajo en fábrica de mantequilla.—Víctor Manuel 1186. 25-A

PINTORES NECESITO, ARTURO Prat 1468.

OFICIALES MUEBLISTAS Y BARnizadores necesito. Maturana 526. A-23

JOVEN PARA AYUDANTE DE OFIcina, se necesita, en Dardignac N.o 159. Los interesados deberán presentarse de 9 a 11 1|2 A. M. A-24

TONELERO NECESITO, IRARRAzaval 299. A-26

CARPINTERO, NECESITO, AGUStinas 517. A-24

REPARTIDOR CON BUENAS REcomendaciones, para carnicería, necesito, Vicuña Mackenna 17 A. A-25

PELUQUERO NECESITO, CASTRO 585. A-24

SE NECESITAN PULIDORES Y bronceros. Tocornal N.o 621. 27-A

HERRERO, CERRAJERO Y OFIciales, se necesitan, en Losas 2087.

APRENDIZ BARNIZADOR, NECEsito. Vergara 453.

OPERARIO SASTRE DE OBRA grande, se necesita. Estado 18. 26-A

PULIDOR PARA BALDOSAS NEcesito. Delicias 2696, tercer piso, de 12 a 2 y de 8 a 9 P. M. 25-A

NECESITO CARPINTEROS DE banco. San Isidro 142 25-A

ZAPATERO COMPOSTURERO Y plantillero, necesito. San Pablo 1169. 26-A

PICADORES LEÑA, NECESITO. San Diego 1468.

MUEBLISTAS NECESITO. VERGAra 677. 24-A

TALLADORES NECESITAN. MERced 386. A-24

MUEBLISTAS NECESITAN, MERced 386. A-24

CORTADOR TRAJES HOMBRE Y niños, necesita fábrica ropa por mayor. Presentarse, con buenas recomendaciones a Agustinas 847. 24-A

TAPICERO NECESITO, VERGARA 99. A-24

NECESITASE BUEN SOLDADOR A oxígeno. Pedregal 7. 24-A

BUENOS OPERARIOS VESTONEros, necesita la Sastrería de Medida (2.o piso). Inútil presentarse sin muestras, Gath y Chaves. 25-A

ZAPATERO COSIDO DE HOMBRE, necesito. Recoleta 464. 24-A

RUEDERO - CAJERO, NECESITO: Brasil 773. 24-A

CARPINTERO PROLIJO, NECESIto; prefiérese sepa barnizar. Brasil 773. 24-A

FUNDIDORES EN BRONCE Y OFIciales, que sepan amoldar, necesítase. Ñuble 726. 24-A

PRECISO AYUDANTE O AYUDANta en sobretodo. Sama 1250. Pieza 48. 24-A

SE NECESITAN DOS EMPLEADOS para casa de préstamos, que sean competentes para tienda. Joven para el recibo, con buenos informes. San Diego N.o 1202. 24-A

NECESITO BUEN PELUQUERO, inútil presentarse sin recomendaciones. San Diego 2366. 24-A

NECESITO CARPINTERO. BILBAO 284. 24-A

ESTUDIANTE DE COMERCIO, REcién recibido, para hacer cursos de contabilidad, aritmética comercial, taquigrafía, dactilografía, inglés, necesítase para provincia. Delicias 2628. 24-A

CORTADORES PARA FABRICA Carteras, necesito. San Diego 263. 25-A

CAPATAZ PARA FABRICA MALEtas finas, necesito. San Diego 263, o Ahumada 317. 25-A

MARROQUINEROS NECESITO. San Diego 263. 25-A

NECESITO HOJALATERO Y OFIcial. Purísima 69. 25-A

OFICIAL TAPICERO NECESITO, competente en góndolas. Moneda 2745. 24-A

ZAPATERO ESTAQUILLADO NEcesito para Llay-Llay, tratar: Andes 2826. 27 A

EMPLEADO JOVEN EN TIENDA cantina, recomendado, necesito. Delicias 3448. 25 A

AYUDANTA COMPETENTE EN modas, necesito. Esmeralda 770.

NECESITAMOS VENDEDOR PARA corretear un muestrario de dulces. Bandera 175. A-24

NECESITO RECORREDORES, PAgo bien. Tratar: Chaparro. Compañía 2928.

NECESITO BUENOS OPERARIOS de obra grande de primera con muestra, Composturera y ayudanta composturera. Sastrería N. Otero T. San Antonio 154.

ALBAÑILES BUENOS, NECESITO. San Antonio 180.

NECESITASE JOVENES QUE SEpan hacer polainas y jóvenes que sepan coser a máquina. Estado 74.

CARPINTERO PARA POLOLO NEcesito. San Diego 228.

EMPLEADO JOVEN PARA MUEblería necesito. Merced 386.

PINTORES PARA MUEBLES NEcesitan. Merced 386.

ZAPATEROS NECESITO. SAN Diego 1236.

CORTADOR SUELA, SERIO, EXPErimentado, necesito. Chacabuco 528. 25-A.

SE NECESITA EMPLEADO COMPEtente en sastrería y camisería, inútil escribir sin conocer bien el ramo. Correo N.o 7 M. O. A. 25-A.

NECESITO PELUQUERO APRENdiz que sepa algo. Cruz 1218.

CARPINTEROS DE ENMADERAción, necesito. Merced 295. 26-A.

NECESITO VESTONERO PARA EL taller, Sastrería Merced 773. 25-A.

EMPLEADO CASADO, CON INFORmes, que sepa manejar caballos y para atender garage se necesita. San Francisco 122. 25-A.

NECESITO MAESTRO SOBRIO PAra toda clase de trabajos en calzado. Avenida Ecuador 3442. 25-A

ZAPATERO BLACK Y APARADOras, necesito. Sotomayor 89.

CORTADOR CALZADO FINO, PAra señora, necesito. Manuel Thompson 3432.

COLOCADORES DE BALDOSAS, necesito. San Ignacio 980. 25-A

NECESITO HERRERO, CARROCEro. trabajo permanente, San Francisco 870. 27A

NECESITO BARNIZADORES, SAN Francisco 785. 25-A

NECESITO CORTADOR PARA CALzado. 10 de Julio 198. 26-A

PELUQUERO NECESITO, SABADO Domingo, pluquería Japonesa. San Diego 1292. 25-A

ALBAÑILES NECESITO. SAN Francisco 877.

CARPINTERO COLOCADOR PARquet con sin herramientas, necesítanse. Agustinas 2944.

NECESITO OFICIALES PARA HOjalateros, mecánicos y gasfiters. Gálvez 1142.

NECESITO JOVEN TRABAJADOR, con permiso para gobernar carretelas y que sepa trabajar como ayudante repartidor. Andes 3509.

CARPINTERO ESCALERO NECEsito. Grajales 1990.

FABRICA CALZADO EDIFICADOR tacos suela necesitamos. Nueva Valdés 925.

NECESITO PELUQUEROS. FRANklin 831. 25 A

NECESITO CORTADOR CARNE REcomendado. Prat 795. 25 A

NECESITO PELUQUERO, FRANklin 1165.

NECESITO EMPLEADO PARA tienda con buenos informes. Exposición 20. La Sevillana. 25 A

SE NECESITA CARRETELERO competente para carnicería. San Diego 1275.

PELUQUERO COMPETENTE NEcesito, Franklin 1081.

MOZO QUE SEPA SERVIR A LA mesa, con buenas recomendaciones, se necesita. Ejército 13 de 2 a 4. A-24

MESONERO NECESITA CALLE 21 de Mayo 815. A-25

NECESITO MATRIMONIO PARA cuidado de quinta, prefiero italiano, inútil presentarse sin recomendaciones. Avenida Matta 646. 24 A

AMA DE MEDIA LECHE OFRECEse para cualquier otra ocupación. Avenida Matta 1311. A-24

NIÑO PARA LOS MANDADOS NEcesito. Lira 665. 24—A

SE NECESITA UN NIÑO, QUE SEpa leer y escribir, para el cuidado de un taller. Tratar de 5 a 6 de la tarde. Morandé 689. A-24

NECESITO MOZO, PARA LIMPIEza. Restaurant Fornos, Mapocho 1144. A-24

DOS MOZOS NECESITO, SANTA Victoria 880. 24-A

MOZO RECOMENDADO, CAMA adentro, necesito. San Martín 64. 24-A

MOZO PARA COMEDOR, QUE SEpa servir bien, con buenas recomendaciones. Huérfanos 1338. 24-A

SE NECESITA NIÑO PARA ASEO y mandados. Estado 130. 24-A

NIÑO HAYA TRABAJADO OFIcial pintor automóviles, necesito; sueldo, 5 pesos diarios. Lautaro 2741. 24-A

NIÑO PARA MANDADOS EN OFIcina, se necesita: Rosas 1314.

NIÑO DE DOCE A TRECE AÑOS, para mandado. Estado 262.

NECESITASE UN NIÑO PARA LOS mandados. Olivares 1310. A-25

NIÑO DE 15 a 18 AÑOS, PARA EL mandado, necesito. Recoleta 481. A-26

MUCHACHO DECENTE PARA MOzo, necesito. Delicias 8. 25-A

COCINERO NECESITO, CALLE Cerro 34. A-25

MUCHACHO PARA EL SERVICIO, se necesita, Santo Domingo 1307. A-24

DOS OCUPACIONES: NIÑO ASEOS, mandados, costurera, necesita: Vicuña Mackenna 660.

NIÑO PARA REPARTO, NECESItase. Huérfanos 1326. Ofic. 8.

SE NECESITA MOZO DE BODEGA Y ayudante repartidor. Inútil presentarse sin buenas recomendaciones. Santa Isabel 115. A-25

MUCHACHO PARA EL SERVICIO y mandados con recomendación, se necesita, tratar Villavicencio 315. 25-A.

MUCHACHO PARA MOZO, BUENAS recomendaciones, necesita Fábrica Nacional de Sombreros. Delicias 2636.

NECESITASE NIÑO 14-16 AÑOS, para mandados, buenas recomendaciones. Alameda 2674. 25-A

CHIQUILLON AYUDE VENDER almacén, prepare carbón; informes, necesito. Sotomayor 64.

NECESITASE CINCO NIÑOS PARA vender dulces en teatro. Tratar: Teatro Comedia, puerta de galería, a las 6.

MATRIMONIO RECOMENDADO; ella para la cocina; él para aseo de casa-quinta o fábrica. Avenida Irarrázabal 362 (Molino).

NECESITO MATRIMONIO ESPAñol para cocinera, bodeguero. Delicias 2864. 25-A

MATRIMONIO, PREFIERESE EXtranjero, para el campo, entienda cocina, necesito. Castro 275. 24 A

MATRIMONIO SIN NIÑO, NECESIto, con recomendaciones, ella sepa la cocina. Chiloé 1786. A-24

SEÑORITA PARA CORRESPONdencia de máquina necesítase. Presentarse de 5 a 6 P. M. Estado 91, oficina 29. A-27

NECESITO POLLERERA, AYUDANtas, y aprendizas, para la moda. Merced 729. 24-A

TEJEDORAS A MAQUINA, PAGO $ 60 semanal. Blanco Encalada 167. 26-A

NECESITO SEÑORITA PARA TIZAdora que tenga conocimiento dibujo.— Claras 246. 24-A

BORDADORA PARA MAQUINA Cornely, se necesita. Casa Moletto Hnos., Catedral 2202. 24—A

SE NECESITA AMA, EN MATUCAna 72. A-24

COMPOSTURERAS SASTRES QUE sepan se necesitan, San Francisco 149, casa 16. 24 A

APARADORAS PARA DENTRO Y fuera se necesitan. Independencia 335. 27-A

MODELISTA MUY COMPETENTE necesito para dirigir taller aparado de señora, Casilla 3429. 24 A

PREPARADORAS MUY COMPEtentes sombreros señoras, necesítase. Buen sueldo. Inútil presentarse sin ser competentes. San Diego 345. 25 A

NECESITO LAVANDERA Y CAMIsera, Brasil 365. 24 A

NECESITO SEÑORA REGULAR edad para dueña de casa. Eyzaguirre 1145. 24 A

MODISTA SEPA BIEN CORTAR trajes elegantes, exígese buenas recomendaciones. Maestranza 34. 24 A

NECESITO SEÑORA QUEHACEres casa y muchacha para niñera. Independencia 734. 24-A

APRENDIZAS Y AYUDANTAS, ENtienda batas, paletóes, necesito. Delicias 2184. 24-A

VESTONERAS COMPETENTES con muestra, necesitamos. Sastrería La Americana. Delicias 11. Plaza Italia. 25-A

LAVANDERIA "LA REPUBLICA" necesita camiseras posticeras. Echaurren 55. 24 A

BUENA AYUDANTA EN MODAS necesito. Serrano 322 casita 11. 24 A

OPERARIAS PARA FORRAR CAjas de cartón, necesitan: Recoleta 481. 26-A

LAVANDERA, CON BUENAS REcomendaciones, necesita familia extranjera; edad, 25 a 40 años, con cama adentro. Entrevista, Domingo en la tarde, calle Padre Mariano N.o 144. Providencia. 25-A

SE NECESITA TOCADORA DE piano y tañadora; una cocinera dos niñas para bar en Llaillay. Salas 380. Artemio Ortega. A-25

MODISTA: NECESITA AYUDANta. San Francisco 639. A-25

TEJEDORAS A MAQUINA Y COStureras necesito. Se da trabajo a la casa "The Jersey", San Diego 156. A-26

NECESITO SEÑORA, CANTE GUItarra, para Valparaíso, $ 25 semanal, comida. Cuevas 885. 25-A

SE NECESITAN BUENAS OPERArias para confeccionar trajecitos niñitos, taller niños. Ahumada 101. 26-A

ENFERMERA PARA TRATAMIENto del Padre Tadeo, se ofrece, Correo 2. P. Rodríguez. A-24

PIANISTA COMPETENTE BAILES, música selecta, ofrécese, recepciones. Centros, Nueva Valdés 972. A-26

NECESITO VESTONERA, COMposturera sastre, ayudanta. Catedral 1273. 25-A

TEJEDORA MUY COMP
necesito. Dirigirse 21 de M

COMPOSTURERA Y CO
sastre, necesito. Estado 1
Se paga bien.

SEÑORITAS, JOVENES,
cien pesos mensuales,
Venegas Salas, Plazuela
mingo.

SEÑORITA APRENDIZA PA
taller fotográfico-industri
cesita. Es necesario que
na activa y trabajador
truída y que no viva
San Isidro 277.

DACTILOGRAFA COMPET
sepa redacción, precis
Alessandri 16 A., de 3 1|
M.

NECESITO LAVANDERA
Moneda 1450.

SE NECESITA MAESTRA
tente para la moda,
el año. Manuel Montt

NECESITO BUENAS AYU
en moda. Delicias 177

SE NECESITA AMA DE
Rengifo 725. Casita 17.

BUENA COMPOSTURERA
cesita. Estado 35.

LAVANDERAS OFRECEN
Pedro 1311.

SE NECESITAN APARAD
ra trabajar adentro y
Fábrica. Cortadores de
brica de Calzado La Isla
Santa Cruz 753.

PIANISTA COMPETENTE
selecto repertorio, ofréce
nes, centros sociales, N
972.

APARADORA BUENA MA
necesito. Nataniel 451.

ANTIGUA AGENCIA EM
pública 34. Señal, bander
cesito: Niñeras, cociner
casas aristocráticas.

SEÑORA O SEÑORITA
diente, que disponga de
trabajar en carnicería y
en sociedad, necesita jo
H. Carnicero. Correo 2.

NECESITO AMA DE LE
gentísima. García Reyes

NIÑA APRENDIZ PARA
sobres, necesito. Sotoma

NECESITO BUENAS AP
doras de dobléz, Bulnes

SEÑORITA PARA LA VE
ya estado ocupada, nece
de Sombreros. Delicias

MODISTA EN MODAS,
sus servicios profesiona
cios muy convenientes,
blo 2549.

SE NECESITA UNA A
y ayudanta en vestón.
casa 1.

NECESITO PIANISTA P
taurant, tratar Portal

APRENDIZ A ELECTR
cesito. Chacabuco 1.

AYUDANTE ADELAN
vestones, que ojale,
temprano. Cochrane 541

NECESITO EMPLEADA
tienda en cocina. Brasil

EMPLEADA PARA LA
necesito. Avenida Españ

SE NECESITA NIÑA
ra los mandados, Gálvez

EMPLEADA JOVEN
sa extranjera. Rosas

EMPLEADA PARA TODO
necesito. Huérfanos 19

NIÑA MANO NECESITO,
buco 559.

CHIQUILLA, SERVICIO
necesítase. Catedral 1

EMPLEADA CUIDAR
meses. Pago buen suel
1481.

EMPLEADA PARA
necesitan. Merced 386.

JOVENCITA ALEMANA
se. para cuidar niñita

NIÑA DE MANO NECE
do. 40 pesos. Cochrane

NECESITO EMPLEADA
do servicio, buen su
Gaete 758.

EMPLEADA COMEDOR,
$ 40, necesito. Purísima

NECESITO EMPLEADA
16 años para ayudar
res de casa, a matrim
jero solo. Presentar
mes. Compañía 1230.

NECESITO EMPLEADAS
piezas. San Diego 285.

NECESITANSE DOS EM
una pieza, otra comed
sa 55.

NIÑERA NECESITA FAM
va a radicarse en Va
664.

NECESITO NIÑA PARA
sas. Vega Central, Bodega
Avalos.

EMPLEADA JOVEN O MU
para la mano. se necesita,
do. Argomedo 369, entre
Maestranza.

EMPLEADA DEL COME
recomendaciones, tratar
neda 1744.

NECESITO EMPLEADA
cocina, Carmen 42.

NIÑA PARA LA MANO,
poco servicio, Carreras

NIÑERA CHILENA O
jera con práctica para
gua. Tratar San Antonio
a 6, inútil presentarse

EMPLEADA DE PIEZAS
dor, se necesita. Castro

NIÑERA RECOMENDADA
sito, buen sueldo,
na 1298, frente a León Pr

EMPLEADA PARA COME
recomendaciones necesita
dependencia 741.

NIÑA PARA LA MANO,
to. Sueldo $ 60. Av.
vía 831. (Pago carro.)

NECESITO NIÑA SEPA CO
da. casa particular,
Tratar: de 1 a 3. Av.
vía 831. (Pago carro).

NECESITASE EMPLEADA
para todo servicio, casa
lia, buen sueldo. Manuel
637.

EMPLEADA DE PIEZAS
to, Santa Rosa 176.

SEÑORITA

desea aprender la MODA en casa particular o señora modista de respeto.
Ofertas:, M. A., Casilla 3162.

SERVIDUMBRES NECESITO URgente. Agencia empleos. García Reyes 28. 24-A

NECESITO NIÑA JOVEN PARA LA mano. Brasil 62. 24 A

NECESITO UNA EMPLEADA Y un niño. Manuel Rodríguez 860. 24-A

EMPLEADA COMPETENTE PARA lavandería, necesito. Recoleta 348. 24-A

DOS EMPLEADAS NECESITO. Av. Matta 1¾. 24-A

NIÑA PARA AYUDAR quehaceres de casa, necesito. Aldunate 939. 24-A

EMPLEADA PARA TODO SERVIcio, dos personas, necesito. Ñuble 765. 24-A

EMPLEADA COMEDOR Y COCINEra, recomendadas, buen sueldo. Brasil 268. 24-A

EMPLEADA NECESITASE, INUtil presentarse sin recomendaciones. Serrano 381. A-24

EMPLEADA PARA TODO SERVIcio, menos cocina, para matrimonio solo. $ 50. Rosas 2725. 24 A

NECESITO EMPLEADA PARA cuidar guagua. Ejército 458. 24 A

EMPLEADA MUY COMPETENTE para administrar lavandería necesito. Indispensable haya trabajado en el ramo. Sueldo. $ 100, casa, comida. Escribir indicando dónde ha trabajado: R. X. Correo 2.

NECESITO NIÑA PARA AYUDAR servicio casa. Sueldo, 30. Baquedano 725. 25-A

NECESITO EMPLEADA QUE SEPA algo cocina y otra para las piezas. Rosas 1374. 25-A

SEÑORITA NECESITO, QUE ESCRIBA rápidamente a máquina y tenga muy buena letra, con buenas recomendaciones. Teatinos 86. 25-A

SE NECESITA NIÑA O NIÑO PAra aseo oficina central. Moneda 827. A-26

NECESITO EMPLEADAS PIEZAS comedor. Moneda 1312. A-25

NECESITO MUCHACHA PARA mandado, Rivera 1302. A-25

EMPLEADA COMEDOR SE NECEsita. Santa Rosa 157, altos. 27-A

SE NECESITA NIÑA PARA EL servicio. Prieto 1347. 25-A

PEQUEÑO MENAJE EXTRANJEro, necesita empleada para todo servicio. Buen sueldo. Villaseca 463. (Los Leones).

EMPLEADAS PIEZAS, COMEDOR, cocineras, niñeras, servidumbre vengan. Nataniel 24, proporciona excelentes ocupaciones.

NIÑERA, PERSONA DECENTE CON recomendaciones, necesito. Olivares 1410.

EMPLEADA DE PIEZAS COMPEtente y recomendada necesítase. — Huérfanos 1744. 25-A

NECESITO NIÑA PARA TODO SERvicio casa tres personas, buen sueldo. Marcoleta 438. 26-A.

FRANCESA, ATIENDA QUEHAceres casa y algo costuras. Necesito. Huérfanos 638. A-24

NIÑA CUIDAR NIÑITOS, NECESIto, Avenida Francia 1038. A-24

MUCHACHITA 13 A 15 AÑOS, NEcesitamos, ocupación liviana, sueldo 25 pesos y ropa limpia. Cóndor 791.

EMPLEADA DE COMEDOR, SE Necesita. Santo Domingo 1307. A-24

NECESITO NIÑA PARA TODO servicio. Vicuña Mackenna 341. A-25

SE NECESITA UNA NIÑA, CON buenas recomendaciones. Sastrería Cerril. Ahumada 218. 25-A

NECESITO NIÑA PARA EL SERvicio. Cueto 1320.

OFICINA EL CAZADOR, MAEStranza 1040, necesito empleadas aún con niñitos y muchachos.

EMPLEADA PARA COMEDOR con recomendaciones, necesítase en Independencia 841. 26-A

EMPLEADA DE PIEZAS, REGUlar edad, necesita: San Diego 79. 25-A

NIÑA PARA LA MANO NECESIto. Sazié 2849.

EMPLEADAS DE MANO Y PIEzas necesítase. Delicias 1234. 25-A.

NECESITAMOS DOS EMPLEADAS para cigarrería. San Diego 797. Presentarse de 2 a 5.

NECESITO EMPLEADA CON BUEnos informes. Casa extranjera. Carmen 98. A-25

NECESITO UNA EMPLEADA PARA servir café. Mercado Central N.o 51, entrando por Puente.

NECESITO EMPLEADA QUEHACEres de casa, $ 40. Delicias 2542 J. 25-A.

SE NECESITA NA EMPLEADA para las piezas. Delicias 2131.

MUCHACHA NECESITO: ARTURO Prat 1392.

NECESITO EMPLEADA, SERVICIO casa. Molina 193.

DOS EMPLEADAS NECESITO AV. Matta 875. 25 A

NECESITO COCINERA JOVEN. Maipú 16.

NECESITO 20 COCINERAS, $ 60, $ 80. Comedor, $ 50. Chacabuco 111-A.

NECESITO MAESTRA COCINERA. Pago buen sueldo. Delicias 2919. 26-A

EMPLEADA PARA LA COCINA, con recomendación, necesito, Rosas 2354.

FAMILIA 4 PERSONAS, NECESITA cocinera regular edad con recomendación. Estado 15. A-25

SE NECESITA EMPLEADA PARA la cocina. Manuel Montt 2466. 25-A.

NECESITO COCINERA. MATUCAna 966. 25-A.

NIÑA SEPA ALGO COCINA PARA un matrimonio, necesito. San Ignacio 197. 25-A.

EMPLEADA ENTIENDA ALGO cocinar, necesito. Puente 562.

NECESITO COCINERA, BUENOS Aires 373. A-25

NECESITO COCINERA, BUEN sueldo. San Francisco N.o 669. A-26

NECESITO 30 COCINERAS, OTRAS piezas, comedor, buenos sueldos. Bandera 878, frente Zañartu. A-25

EMPLEADA COCINA. SERVICIO 3 personas, necesita Arturo Edwards 1164.

Gran Remate Especial

EN

CHIMBARONGO

DE 1,000 ANIMALES VACUNOS

QUE SE EFECTUARA EL DIA

DOMINGO 27 DE ABRIL, a las 2 P. M.

en el local de la FERIA DE CHIMBARONGO, en el mismo pueblo

Por liquidación se rematarán las dos mejores lecherías de la zona, sobresalientes, tanto por su calidad, como por su producción, habiendo sido seleccionadas por más de 15 años.

De la HIJUELA 2.o Santa Isabel, de don Máximo Valdés Fontecilla

150 **VACAS DURHAM** paridas de lechería, de gran clase, todas nuevas y sanas, muchas de ellas de ternero chico, paridas y preñadas de toros finos Durham, de grandes antecedentes lecheros. Como lechería es una de las más sobresalientes de toda la Zona, pus su clase y su producción la hace figurar en primera línea.

De la Sucesión de don Alejandrino Arenas

100 **VACAS DURHAM** paridas de primera clase, sobresalientes en producción y selección, paridas y preñadas de los toros finos Durham de la Hacienda, escogidos como hijos de vacas esencialmente lecheras y todas nuevas, sanas, garantidas, muchas recién paridas.
50 **VAQUILLAS DURHAM** de 2 1|2 a 3 años, preñadas de los toros finos y escogidas de vacas de gran rendimiento, criollas de la Hacienda.

Por liquidación de parte de Ganados de las Haciendas de los señores Julio Pereira I., Fernando Luco B., Carlos Pereira I. y Fundo Santa Adela

VENDRAN:

60 **BUEYES** mestizos garantidos de trabajo, muy buen estado.
60 **NOVILLOS** muy mestizos, especiales de embarque de 580 kilos arriba.
50 **NOVILLOS** muy mestizos de 500 kilos, de 3 años, especiales para seguirlos engordando.
150 **NOVILLOS** de 1 1|2, 2 y 2 1|2 años, Normandos y Holandeses en muy buen estado.
100 **VACAS** muy mestizas, gordas para Matadero.
30 **VAQUILLAS** de 2 1|2 a 3 años para lechería, muy mestizas Durham.
40 **LECHONES** gordos muy buena clase.
15 **TORUNOS** muy gordos, mestizos.
3 **TOROS HOLANDESES,** de gran sangre, de 3 años, garantidos para la reproducción.
15 **CABALLOS y YEGUAS** mestizas de percherón diestros de tiro y arado.
20 **POTRONES y POTRANCAS** mestizas y chilenas.
20 **CABALLOS y YEGUAS** de silla de patrón.

Por cambio de explotación de la Hacienda San José de Marchigue, fundo de costa

200 **CABEZAS** de ganado vacuno, entre vacas paridas, vacas preñadas, vaquillas de 1, 2 y 3 años, novillos de 1 y 2 años; y
5 **TOROS HEREFORD** finos por cruzamiento procedentes del Criadero Popeta, padres de las crías y ganado menor arriba mencionado.

IMPORTANTE

Los interesados que van de Santiago, deben tomar el tren de 3.13 A. M., y los que vienen del Sur, el ordinario de Chillán, para llegar a Chimbarongo a la 1 1|4 (en Chimbarongo cruzan los trenes) y en la tarde se regresa por los trenes que cruzan igualmente en Chimbarongo a las 6.40 y llega a Santiago a las 11 P. M.

DATOS Y PORMENORES EN NUESTRA OFICINA.

Pedro Donoso y Cía.

HUERFANOS 1225 — CASILLA 521 — TELEFONO INGLES 3451

Remate

DE LA PROPIEDAD AVENIDA GENERAL VELASQUEZ N.o 281

Minimum: Diez mil pesos

El 28 de Abril, a las cuatro de la tarde, en la Notaría de don Mariano Melo, Bandera 347. Por acuerdo de los herederos de don Pedro González saldrá a remate esta casa ante el partidor don Emiliano Llona. El precio se paga con cinco mil pesos al contado y resto tres meses. Bases en la Notaría.

AYUDANTA COCINA SE NECESIta. Recoleta 481. A-26

NECESITO COCINERA Y NIÑA DE mano para poca familia. Tratar: 1 a 5. Claras 688. 29-A

NECESITO NIÑA SEPA ALGO COcina. Nataniel 128.

NECESITO AYUDANTA COCINA Y una para lavar platos, buen sueldo. Pensión Española, Brasil 52. 24A

NECESITO COCINERA; PAGO buen sueldo. Manuel Montt 2106. 25-A

NECESITO COCINERA Y COPERO. Eyzaguirre 1143. 24 A

NECESITO BUENA COCINERA.— Brasil 545. 24-A

NECESITO COCINERA REGULAR edad buenos informes. Moneda 3041. A-24

EMPLEADA QUE ENTIENDA ALGO de cocina necesito, buen sueldo. Vergara 99. Garage. A-24

NECESITO COCINERA Y NIÑA para piezas poca familia. Arturo Prat 1313. A-24

COCINERA RECOMENDADA NEcesito. Buenos Aires 324. 24-A

COCINERA NECESITO RECOMENdada. Sueldo 50 pesos. Bueras 142. Casa F. A-25

COCINERA CON BUENAS Recomendaciones se necesita Rancagua 250. 24-A

COCINERA NECESITO, MAULE 1032. 24-A

COCINERA NECESITO, BUEN sueldo, Panadería La Covadonga. San Francisco 1604. 24 A

COCINERA NECESITO. BANDERA 898. Restaurant. 25-A

COCINERA SE NECESITA, PARA dos personas en Alameda 2736. Sueldo $ 40. A-24

COCINERA CON RECOMENDACION necesito. San Pablo N.o 3635. 25-A

COCINERA PARA TRES PERSOnas necesito; buen sueldo, recomendaciones. Maestranza 34. 24 A

COCINERA NECESITASE URGENte. Carmen 542. A-25

COCINERA COMPETENTE Y FORmal, necesita familia extranjera. Pago buen sueldo. Delicias 883. A—26

COCINERA COMPETENTE, TODO servicio, para el campo necesito. Marcoleta 520. 26-A

COCINERA POCA FAMILIA, SUELdo 60, necesito. San Francisco 882.

COCINERA, CON BUENAS RECOmendaciones, necesítase. Costanza 370, Los Leones. Presentarse por la mañana.

COCINERAS DE MANO, NIÑERAS, necesito varias, muy buenos sueldos. Bandera 339. A-24

COCINERA COMPETENTE, PUERtas afuera, necesita, familia extranjera. Sueldo 60. Compañía 2880. A-24

COCINERA NECESITO, BUEN Sueldo. Catedral 1686. 26-A.

COCINERA FORMAL NECESITAN 3 personas. Carmen 177. A-25

COCINERA AYUDANTA Y EMpleado necesito. Rosas 1049.

COCINERA Y PARA TODO SERvicio de 3 personas, necesito. Buen sueldo. Tratar de 2 a 5. Nueva de Valdés 1045 25-A.

OCUPACIONES (Necesitan)

JOVEN SERIO, $ 5,000 FIANZA, desea ocuparse cobrador. Santa Rosa 589. casa 2. 14o-A

OFRECESE JOVEN PARA OCUPAción decente, práctico en trabajos de oficina o vendedor casa comercial. Muy buenas referencias. — O. F. B. Casilla 81 D. 25-A

DIBUJANTE ARQUITECTURA exempleado Dirección Obras Públicas, recomendaciones, ofrécese a ingeniero, arquitecto, aquí, Valparaíso.— F. F., casilla 6046. 25-A.

SEÑORITA INSTRUIDA CON CONOcimientos de inglés desea ocupación, seria. C. A. H. A. Ovalle 827. 24-A

OFREZCOME ADMINISTRAR fundo o llavero y libros. Torreblanca 867. 24-A

COBRADOR, OFRECESE, BUENAS referencias y fianza. Dirigirse por carta, Independencia 2966. A-24

CONCERTISTA Y PROFESORA DE piano, desea tocar en buen biógrafo y dar clases. Santa Rosa 97 A-28

SEÑORITA NORMALISTA OFREcese dar clases particulares a domicilio. Dirigirse a M. R. C. Correo 3. A-24

EXTRANJERO, CASADO, SIN VIcios, con buenas referencias, competente en agricultura, se ofrece para administrar fundo, de preferencia, zona Sur; prefiere poco sueldo y ser interesado. Dirigirse por correspondencia antes de fin de mes a J. M. Correo Chillán.

CHAUFFEUR COMPETENTE TOdas marcas, se ofrece particular o góndola. Calle San Luis 147.—2 B. V. 25-A

JOVEN DE PROVIDENCIA DESEA ocupación casa comercial, conocedor trabajos oficinas y ventas. Ofrece fianza. Alberto, Casilla 81-D. A-26

MODISTA COMPETENTE SE Ofrece para enseñar a cortar y coser, también corta trajes y los da en prueba: Precios módicos. Dirigirse: Ricardo Santa Cruz 381. A-25

FERIA DEL MATADERO
Estación San Diego
PLACER 960
SANTIAGO

En la

Feria de hoy Jueves 24

se venderán

BUEYES, VACAS Y NOVILLOS GORDOS

llegados de Temuco, Pelequén, Osorno, La Unión Freire

CORDEROS de Las Cabras, Talca, Marchigüe

Esta Feria no ha variado las comisiones.

La Feria se encarga de asegurar ganado remitido por los Ferrocarriles en la Cía de Seguros "La Previsora".

REMATE VOLUNTARIO

El **SABADO 26** del presente, a las 3 P. M., ante el Notario don Manuel Gaete Fagalde, remataremos en nuestra Oficina la propiedad situada en la calle

BASCUÑAN GUERRERO N.o 520

Dicha propiedad, que tiene una superficie de [illegible] de frente por 60 metros de fondo, consta de un piso, con numerosas habitaciones y dos patios.
Las posturas comenzarán por el

MINIMUM DE $ 45,000

que se pagarán: a) reconociendo una deuda a la Caja Hipotecaria de $ 7,000 en letras del 7 con 1, en el estado en que está reducida y estimados los bonos por su valor comercial; y b) con el saldo que resulte al contado.
Bases y más antecedentes en nuestra oficina:

CARLOS RIVAS VICUÑA y Cía.

CASILLA 3414 — COMPAÑIA 1290 — TELEFONO 6

Remate del Hippodrome Circo

Queda suspendido hasta nueva orden este remate.

Rivas y Calvo.

SE OFRECE JARDINERO HORTElano, competente, por dos días. Huérfanos 5555. 24-A

AGRICULTORES: CONTADOR agrícola, con más de quince años de experiencia, se ofrece para llevar contabilidades, practica inventarios y balances, arregla libros atrasados y revisa contabilidades. Trabajos rápidos y garantidos. Atiende llamados locales y de provincias. Precios módicos. Oficina de contabilidades. San Francisco 207.

¡COMERCIANTES! CONTADOR TItulado, precios bajísimos, llevará vuestra contabilidad; pagaréis menos impuesto sobre la renta. Sistema único autorizado. Cochrane 528. 26-A

JOVEN, CON 6.o AÑO HUDS., DEsea ocupación decente, aquí o cualquier parte. H. C. Correo 7.

OFRECESE MATRIMONIO PARA atender puesto jabón u otra cosa. Hipódromo Chile 1296.

JOVEN SIN VICIOS, DESEA OCUpación de segundo administrador o viñatero, con mucha práctica en todo trabajo de campo, actualmente trabajando en fundito propio. Dirigirse por carta: San Bernardo, 3 Acequias.—I. Meyer. 27-A

JOVEN DE CAMPO, CON BUENAS recomendaciones, se ofrece para cualquiera ocupación de fundo. Pedro Lagos N.o 610.—E. N. P. 25-A

OPORTUNIDADES PARA FAMILIAS

TEJIDOS DE PUNTO, TRAJES, Paletoes, chombas lana, realización, especialidad sobre medida. Fábrica San Diego 212. Abril 31

COLCHONES, REFACCION A DOMIcilio. San Diego 9. A-30

ANILINA ALEMANA "ARCO IRIS" Se recomienda esta anilina por ser la más barata, pura y concentrada, preparada especialmente para teñir en la casa toda clase de ropa usada y tejidos de seda, lana, hilo, algodón y mezclados. Tiñe muy bien carpetas, colchas, cortinas y alfombras. No necesita ácidos ni sales para fijar el color. Su instrucción es la más fácil que se conoce. Tiñe colores muy puros y hermosos. No destruye los tejidos ni los mancha. Precio del paquete: $ 1. Provincias: $ 1.20. Bandera 140, oficina 4. M 29

NOTABLE INVENTO: MAQUINIta "Alfel" para zurcir y marcar medias y ropa blanca. Reemplaza eficazmente el zurcido a mano. Puede usarla un niño. Vale $ 5. Provincias, $ 5.60. Bandera 140. Oficina 4. 8-Mayo.

SE VENDE UNA BANDURRIA Y toda clase de ropa fina para señoras y caballeros. Santo Domingo 1715. M-25

SE VENDEN TRAJES PARA SEñoritas y caballeros. Abrigos usados. Prat 573. A-24

RICA CAPA NUTRIA VENDESE DE ocasión. Huérfanos 1905. 25-A

BORDADO A MAQUINA EN BLANco clases particulares. Plaza Ecuador esquina Amunátegui. 24 A

OCASION: TRAJES SEÑORAS, SEñoritas, caballeros, nuevos, usados. Mapocho 2524. 29-A

SEÑORA: SI NECESITA ROPA blanca, bordada, en buen material y de verdadero mérito, visítenos. Tenemos buenas camisas de día, a 7.80; camisas noche, 12.40; combinaciones, delantales, etc. Claras 246.

SOMBRERERIA "EL FENIX", ofrece a su distinguida clientela grandes novedades en modelos de terciopelo de seda, hormas de paño. Especialidad en hechuras y transformaciones por los últimos modelos. Bascuñán 77.

PRESTAMOS DE DINERO

DINERO EN HIPOTECAS AL MAS bajo interés, facilito cualquier cantidad negocios rápidos. Carlos Blin Carrasco, Morandé 65. Casilla 639. 22-Junio.

DINERO AL MAS BAJO INTERES facilito sobre hipotecas. Anticipo fondos para cancelar deudas. Arreglo títulos. Comisión médica. — Julio Pelissier. Morandé 283. A-25

EMPRESA CINEMATOGRAFICA DE Propaganda Comercial, necesita socio capitalista. Casilla 4338. Valparaíso. 25 A

SOCIO CAPITALISTA NECESITO, con $ 30,000 a 50,000, para industria instalada. San Diego 1774 24 A

SOCIO JOVEN, CON $ 1,000 CAPItal, necesito, para industria. Huemul 1108. 24-A

CON 50,000 PESOS MAS O MENOS desea comprar o asociarse activamente en negocio o industria, caballero alemán. Diez de Julio 313. 25-A

12,000 FACILITASE POR HIPOTEca, dos años plazo. Compañía 1034. Of. 11.—L. Rossel.

$ 5,000 TENGO DISPONIBLE PARA asociarme a pequeña industria. F. N., Correo 6. A—28

SOCIO CON CAPITAL DE $ 2000, necesito para un restaurant de mucho porvenir. Franklin 1476. 26-A

SOCIO $ 5,000, BUSCO PARA reemplazar capitalista actual, enfermo. Negocio deja 40 o|o mensual. San Diego 1349. 26-A

RESPUESTAS A NUESTROS LECTORES

LAS PERSONAS CUYAS CONSULTAS NO APAREZCAN RESUELTAS EN EL DIARIO, SERAN ATENDIDAS PERSONALMENTE POR EL REDACTOR DE LA SECCION, LOS DIAS LUNES, MIERCOLES Y VIERNES, DE 5 A 5.30 DE LA TARDE.

ACCIDENTES DEL TRABAJO

Paciente.—Santiago.

Un obrero que ha estado enfermo durante siete meses debido a un accidente de trabajo, que ha recibido de la compañía aseguradora la mitad del sueldo correspondiente a ese período de tiempo, y que queda definitivamente inválido, ¿tiene derecho a recibir íntegra la indemnización de dos años que establece la ley o debe descontársele de ésta, las sumas recibidas durante el tratamiento médico a que ha estado sometido?

Sólo tiene derecho al saldo, porque cuando el beneficiario—dice el inciso 2.o del artículo 47 del decreto 2323, de 19 de Junio de 1917—hubiere recibido antes de la calificación de la incapacidad, otras indemnizaciones en dinero, a título de indemnización diaria o de pensión provisional, las sumas que éstas últimas representen se descontarán de la cantidad que en definitiva se acuerde al obrero por la incapacidad relativa.

PARA LIMPIAR MALETINES DE PLATA

Palmita.—Santiago.

Sírvase indicarme un procedimiento para desmanchar un maletín de plata.

Use:
Agua, 1,000 gramos.
Sulfato amónico, 9 gramos.
Cloruro amónico, 10 gramos.
Crémor tártaro, 10 gramos.
Sal común, 10 gramos.
Alumbre, 80 gramos.

Se disuelven las sales y se lleva el producto a la ebullición. Sumerja en este líquido el objeto que deba limpiar.

Si el color negruzco de la plata persiste, se sumerge el objeto en un baño de una parte de ácido nítrico diluído en diez partes de agua. Cuando haya desaparecido la patina negra o la mancha, lo cual sucede a los cinco minutos próximamente, se lava la pieza con agua abundante, se seca y se bruñe frotándola con una piel de gamuza.

Cerciórese bien acerca de si el maletín es efectivamente de plata, porque si no lo fuera, el baño ácido destruiría la capa metálica que lo reviste.

REGENTES DE BOTICAS

Farmacéutico.—San X.

Aun cuando carecía del título correspondiente, por decreto supremo de 21 de Julio del año 1900, se me concedió autorización para regentar boticas.

Desde entonces a esta parte, he regentado la que poseo en este departamento; pero recientemente me ha hecho saber el Gobernador que dentro del término de 20 días, debo poner mi establecimiento a cargo de un farmacéutico titulado, por haberse establecido en esta localidad una botica cuyo regente llena esa condición.

¿Es legal este procedimiento?

Sí, señor. Con arreglo a las disposiciones del artículo 65 del Código Sanitario, toda botica o droguería debe ser regentada por farmacéutico con título legal.

Puede el Presidente de la República, previo informe de la Dirección General de Sanidad, autorizar a una o más personas para abrir botica o droguería en la localidad en que no la hubiera con farmacéutico titulado; pero esta autorización caduca un año después de abrirse un establecimiento de la misma naturaleza regentado por una persona con título legal.

En consecuencia, el Gobernador no ha hecho otra cosa que dar cumplimiento a la disposición contenida en el artículo 72 del mismo cuerpo de leyes que dice a la letra: 'Ordenará el Intendente o Gobernador la clausura de toda botica o droguería en que se haya infringido alguna de las disposiciones de los artículo 64, 65 y 71, y podrá conceder un plazo improrrogable de 20 días para que se subsane el defecto, si hubiere lugar a ello sin perjuicio del derecho del interesado para ocurrir al juez, quien resolverá breve y sumariamente oyendo a las partes.

MOSTAZA FRANCESA

Bravo.—Santiago.

1.o ¿Cómo se prepara la mostaza francesa?

2.o ¿Qué procedimiento me recomienda para blanquear un teclado de marfil, que ha tomado una coloración amarilla con el transcurso del tiempo?

1.o Con:
Harina de mostaza inglesa, 1,800 gramos.
Harina de mostaza sarepta, 225 gramos.
Azúcar, 1,000 gramos.
Almidón de trigo, 450 gramos.
Sal común, 150 gramos.
Corteza de canela, 20 gramos.
Pimienta blanca, 20 gramos.
Mejorana, 20 gramos.
Clavos de especia, 20 gramos.
Jengibre, 9 gramos.
Cardamono, 4 gramos.

Se mezcla todo con siete litros de vinagre caliente.

2.o Lavarlo con esencia de trementina o con éter sulfúrico.

ZENON.

PRACTICANTE NECESITA $ 5,000 o socio para instalar clínica moderna. Wima, Correo 7.

PROFESIONALES

ZURCIDOS INVISIBLES, NOTAble zurcidor japonés. Especialista único. Especialidad en viraduras, transformaciones. Son perfectas. San Diego 228, Teléfono Inglés 667. 2-Mayo.

HAGO CLASES DE BOBILLO, FRIbolite, malla y bordado. Echeverría 975. 2-M.

CONDOR 1158, CASA ANTIGUA única especialista, zurcidos invisibles, Jersey sedas, viraduras, hechuras. Transformaciones garantidas. Mayo-3

Mme. BORDEAUX, ZURCIDORA, tejedora. Especialidad en toda clase zurcidos. Recibe órdenes en San Diego 188. Admite viraduras, transformaciones. 3 20

Mme. MERY, ESPECIALISTA ZURcidos invisibles. Trajes señoras, caballeros. Se hacen, reforman, composturas, limpiados a vapor y aplanchados. Recibo hechuras con materiales de primera, desde $ 70. Carmen 7. Mayo 15

CONTADOR TITULADO CON MUcha práctica y referencias de primer orden, se encarga de inventarios, liquidaciones, organización, balances y teneduría de libros de toda clase de contabilidades Dirigirse a Huérfanos 1352. Juan Escobar W., de 10 a 12 y de 2.30 a 5. 26-A.

ZURCIDOS INVISIBLES, VIEO sobretodos, ternos. Nueva York 75. 26-A

PROPIEDADES

GRAN CASA DE TODA COMODIdad en bajos, en perfecto estado; 20 por 75 metros, en Gorbea, inmediato Avenida España, tiene al lado buena casa de renta. Vendemos en $ 115,000 de gran ocasión. Greene. Teatinos 86. A-28

VENDO CASA CON SIETE PIEzas, parrones, limones, límites urbanos. Eucaliptus 557. 25-A

$ 40,000 y 50,000, VENDO CUATRO lindos y cómodos Chalets, recién construídos; uno de ellos esquina con altos; otro completamente aislado por jardines; entrada para auto, gallinero, árboles frutales y parrón. Verlos y tratar con su dueño calle Victoria 69, a media cuadra de Vicuña Mackenna, dos cuadras, pasado Matta. A-24

COMPRO CASA AL CONTADO 20 a 25,000 pesos. Dirigirse a O. L., Casilla 13023. A-28

COMPRO CASA. PAGO $ 30,000. — Tratar, San Antonio 430. 25-A.

CASITA CHICA VENDO EN MAUle, 630, tratar Moneda 1984. 24 A

ESPLENDIDA CASA EN ALONSO Ovalle frente a la manzana residencial, 2717, metros de frente. Magnífico edificio moderno de dos pisos. Vendemos en sólo $ 160,000. Greene. Teatinos 86. 25-A

17 o|o PRODUCE ESPLENDIDA Propiedad en muy buena situación, 3 cités, 29 casas y almacén, 30 por 60 metros. Edificio moderno, dos pisos, concreto. Produce $ 33,000. Precio: $ 200,000. — Grene. Teatinos 86. 25-A

VENDESE VALIOSA PROPIEDAD de renta, mucho porvenir. Maruri 754-10 a 11 A. M. 25-A

EN MAIPU, QUINTA DE SEIS MIL metros, muy bien plantada, cerrada y en situación central; con casa para cuidador, vendo de ocasión. Dirigirse a Casilla 323. Santiago. A-27

FUNDOS, CHACRAS, ETC., OCUPOme exclusivamente de compra-venta y arriendos de propiedades rurales. —Carlos Aldunate B., Agustinas N.o 1320, Casilla 773. A-24

$ 16,000 VENDO CASITA QUINTA, 935 metros cuadrados, abundante agua y fruta una cuadra carros Pedro Valdivia. Tratar, Sucre 2039. A-24

$ 260,000, VENDO GRAN CASA REsidencia en Delicias. Bandera 84. Of. 25.

VENDO ESPLENDIDO CHALET, ausentarse su dueño. Bandera 84. Of. 25.

$ 100,000, VENDO CASA ANTIGUA con gran frente, calle Catedral. Deuda Banco, $ 30,000. Bandera 84. Of. 25.

$ 52,000, VENDO CHALET AVEnida Salvador, Bandera 84. Oficina 25.

$ 45,000, VENDO CASA NUEVA, flamante. Calle Madrid. Bandera 84. Of. 25.

$ 15,000, VENDO GRAN OCASION, 15,000 metros terreno, cerca Cisterna. Bandera 84. Of. 25.

$ 32,000, VENDO CASA CENTRAL Libertad N.o 160, 5 piezas, hall, luz, alcantarillado 10 x 30 metros, 10 mil contado, saldo largo plazo. Dueña: 10 a 11 y 4 a 6. 26-A.

EN CISTERNA, PARADERO VILLA Italia, se vende quinta con chalet, luz eléctrica, agua potable y corriente, carros a la puerta. 30 x 80. Dirigirse a casilla 3318. J. B. R. 27-A.

ESPLENDIDA PROPIEDAD EN LIra a pocos metros de Alameda, compuesta de 32 magníficas casas recientemente refaccionadas a todo costo.—900 m2 con gran frente. Vendemos en $ 170,000. — Gran ocasión. Greene. Teatinos 86. 26-A

320,000, PROPIEDAD FLAMANTE, consta de 11 chalets modernos, produce el 13 o|o, todo arrendado, es ganga. Santa Elena 1185, 1|2 cuadra de Matta. Su dueño. 25-A.

ESPLENDIDO SITIO SE VENDE, en el Llano Subercaseaux, plantado. 36x11 1|2. Tratar Avenida Subercaseaux 900. A-26

$ 40,000 VENDO ESQUINA MAGnífica para negocio, por estar frente Tracción Eléctrica, edificio de cal y ladrillo, con todo preparado para el segundo piso y buena enmaderación de pino para su construcción, luz eléctrica y gas, puede producir el 14o|o. Almirante Barroso esquina Mapocho. Tratar: Aníbal Labarca, Bandera 78. 24-A

$ 7,000, VENDO CASA CALLE Lourdes. Tratar: Aldunate 482. 27-A

$ 38,000, VENDO CASA RENTA EN E. Ramírez, produce $ 530 mensuales, tratar, San Diego 1118. 28 A

COMPRO PROPIEDAD HASTA 24 mil pesos al contado, con bastante fondo, desde Pedro Lagos al Sur, prefiero con edificio antiguo y barrio Matadero. Indicar superficie a Casilla 7040. 25 A

ROPA HECHA

ROPERIA "LA CANTABRICA", Esmeralda 863, ofrece precios de costo Ternos, trajes de niños todas medidas, sobretodos, abrigadores, casimires extranjeros, cortes de moda, paletoes, pantalones. Todo desinfectado. N-O

ROPERIA ANDRES BELLO NUMEro 604, esquina Recoleta, ofrece ternos, paletoes, ambos, pantalones, ternos de niños, sombreros, calzado; precios baratísimos; todo desinfectado. N|O

LA CASA VERDE REALIZA TERnos, ambos, paletoes, pantalones, botones, sombreros, facilidades de pago. Sección especial de abrigos y ternos flamantes, corte de Moda. Esmeralda 817, al llegar a San Antonio. N-O

LA CANTABRICA, ESMERALDA 863 Casa liquidadora de saldos, surtido completo en sombrerería, zapatería, camisería y ropa interior. N-O

ROPERIA LA VEGA, ANDRES BEllo 694. Ofrece en baratura ternos, ambos, paletoes, pantalones, sombreros, calzado, todo desinfectado. N|O

ROPERIA, MANUEL RODRIGUEZ esquina San Pablo, ofrece en baratura ternos, ambos, paletoes, todo de ricos casimires surtidos, colores para todas medidas; sombreros, calzado, desinfectados. N|O

RICOS TERNOS PARA HOMBRE, vendo. Unión Americana 289.

REMATES

SANCHEZ, CAMPANELLA, EFECtúan remates, abarrotes, menajes, compran. Reciben consignación. Matucana 717 B. 7-A

DOY REMATES A DOMICILIO, compro saldos mercaderías, recibo muebles y mercaderías a consignación. — Anticipo dinero. — Julio Vargas. San Diego 958. 26-A

EL 10 DE MAYO, A LAS 3 P. M. se rematará la propiedad, Matucana 563. Minimum: $ 32,100; antecedentes, Secretaría 3.er Juzgado Civil. Juicio Ossandón con Rojas. 25-A

REMATE DE PASTELERIA.— INdependencia 1471, Hoy a las 2 P. M. Hay: buenas estanterías con derecho local, vitrinas, vidrieras paradas, tendidas, balanza platillos bronce, frascos cristal esmerilados, tarros muestrarios, molinillo americano N.o 7, galletas, confites, bombones finos surtidos, chocolate, cocoa. Cristalería, loza, servicios, bandejas, Sillas, mesas, estantes, peinador, reloj catre bronce. Tazas, platos, cuchillería fina, copas, vasos, cafeteras, jarros, conservas y aceites finos. Sánchez y Campanella. Matucana 717 B.

Remate Judicial y Voluntario

SECCION MERCADERIAS

365 Agustinas 365

VIERNES 25, A LAS 2 P. M.

POR DECRETO DEL 2.o Y 5.o JUZGADOS CIVILES EN VARIAS EJECUCIONES; COMPAÑIAS DE SEGUROS; JUZGADO ESPECIAL DE APELACIONES Y CONSIGNATARIOS

—: HAY :—

114 Docenas guantes manillas algodón y seda.
750 Gruesas elásticos para cuellos.
40 Docenas corbatas tejidas.
442 docenas colleras para puños.

72 Docenas medidas para sastre; 80 metros Patín; 100 metros género para cortinas, casimires de lana para hombre y señora, ambos para hombres en casineta.

Gran variedad de papeles finos para empapelar, pintura blanca de zinc, 3 y 4 estrellas. Aceite importado marca "Corona".

300 Planchas fierro galvanizado inglés de 10" para techo. Azarcón en polvo; 15 tambores fierro para ácidos o aceite de 400 litros cada uno; Romanas de plataforma marca "Fairbanks"; picaportes, clavos de alambre y tornillos de diferentes números.

A LA VISTA DESDE HOY

VICTOR ARAYA L.,
MARTILLERO DE HACIENDA.

REMATE JUDICIAL Y VOLUNTARIO

De menaje de casa

865 — AGUSTINAS — 865

DEPARTAMENTO MENAJES

HOY JUEVES 24 DE 10 a 12 y DE 2 ADELANTE

Por decreto del 2.o y 5.o Juzgado Civil en varias ejecuciones, Juzgado Especial de Apelaciones, juicio Modina con Pelatti, varias sucesiones, Compañías de Seguros y consignatarios.

HAY:

SALONES.—Rico autopiano mueble de caoba de 65 notas con escogida colección de piezas, 2 pianos de estudio, 10 amoblados de salón diversos estilos, tapiz seda, cachemira, felpa, yuto, Cortinajes idem, Espejos biselados con marcos dorados y consolas con mármol, Mesas de centro y arrimo de caoba y jacarandá, Columnas, Pedestales, Figuras de mármol y terracotta, Jardineras, Cojines de seda, Relojes de sobremesa, Adornos, Cuadros al óleo, Grabados, Lámparas de pie, Alfombrados, etc.

ESCRITORIOS.—Amoblados estilos Chesterfield, Tribunal, Mission, Morgan y corrientes tapiz cuero marroquí y pergamoid, Escritorios de cortina de roble americano y lingue, Mesas escritorios, Escritorios Ministros, idem estilo Inglés, Estantes para libros, Prensas de copiar, Cajas de fondos, Máquinas de escribir, Sillones giratorios, Estantes giratorios para libros, Sillones Morris, Cortinajes de paño, Estatuas de bronce, Utiles de escritorio, Delanteros de piel, etc., etc.

COMEDORES.—15 amoblados estilos Inglés, Americano, Holandés, Renacimiento y corrientes con aparadores, trinches, vitrinas con cristales, Mármoles varios colores, Lunas biseladas y vitreaux, Mesas redondas de corredera, Sillas respaldo alto y bajo, enjuncadas y tapizadas en cuero y pergamoid, Servicios de mesa loza inglesa, Cristalería, Cuchillería, Plaquées finos, Carpetas de mesa, Refrigeradores americanos, Candelabros de plaqué, Muebles de asiento forrados en cuero, etc., etc.

DORMITORIOS.—10 amoblados estilos Luis XV, Luis XVI al laqué Trianon, Inglés, Americanos y corrientes en caoba, nogal, roble americano y lingue, con cristales, lunas biseladas, mármoles varios colores y cubiertas cristal, Catres de bronce y fierro con bronce, Colchones de lana, Ropa de cama, Divanes, Sillas tapizadas, Servicios de lavatorio, Botiquines, Utiles de toilette, Delanteros, Cortinajes de seda, etc., etc.

VARIOS.—Cocinas a gas y económicas, Estantes para despensas, Lavaplatos, Bodegas de fierro, Carniceras, Tinas de fierro enlozado, mármol y zinc, Lavatorios de desagüe, Bidets, Estufas a gas y carbón, Calentadores para baño, Paragüeras con espejo y asiento, Muebles para hall, idem de mimbre para jardín, Gran cantidad de muebles sueltos en Roperos, Guardarropas, Cómodas, Veladores, Mesas, Sillas, cajas, baules, UN LOTE DE ALFOMBRAS USADAS de una pieza y muchos otros artículos a la vista desde hoy.

Víctor Araya L.
MARTILLERO DE HACIENDA.

Remate del Menaje de Casa y mejoras

DEL SEÑOR OSVALDO MARIN

HOY JUEVES 24 A LAS 2 P. M.

125 — VERGARA — 125

—: HAY :—

SALITA.—Lámpara eléctrica, alfombra, amoblado **Luis XVI de nogal enjuncado tapiz seda,** de: 1 sofá, 2 sillones y 4 sillas, mesa centro dorada y 2 sillas id., **2 consolitas Luis XVI con espejos lunas cortadas,** 2 pedestales dorados, **estatua mármol,** cuadros al óleo, etc.

ESCRITORIO.—Alfombra, escritorio ministro, **2 estantes de roble americano,** amoblado Misión tapiz cuero, de: 1 sofá, 2 sillones y 4 sillas; **gran caja fierro contra incendios,** prensa copiar con su mesa, **rica máquina escribir** (último modelo), cuadros, tintero, reloj.

HALL.—Alfombra de una pieza, **rico amoblado estilo Maple de caoba incrustdo,** de: 1 sofá, 2 sillones fijos y 1 id. balanza de felpa labrada, y 1 mesa centro; jardineras de coaba, plantas finas en macetero, **2 bonitas aguas fuertes,** grabados, un paragüero con espejo; **una Victrola con discos rojos.**

COMEDOR.—Lámpara pantalla, alfombra cortada, amoblado estilo inglés color natural, de: 1 aparador con mármol y espejo, 1 trinche, 1 vitrina, 1 mesa ovalada de correderas y 12 sillas tapiz cuero, servicios de loza inglesa, cristalería y **cuchillería de plaqué,** jarros, bandejas, alcuzas, piezas centro y servicio té de plaqué, manteles finos, reloj colgar, pedestales, etc.

DORMITORIOS.—Lámparas eléctricas, alfombras de una pieza, **amoblado de 2 cuerpos con marquetería Luis XVI y espejos lunas cortadas, 4 bonitos catres de bronce,** 4 colchones lana, 3 amoblados con roperos con espejo de un cuerpo, catres fierro y bronce, amoblados de asiento tapizados en felpa y en seda, **servicio lavatorio plaqué fino,** y otros de loza; sobrecamas, cuadros, etc.

VARIOS.—Cocina a gas y batería, jaba fierro, coche guagua, calentador a carbón y otro id. a gas, **amoblado al laqué,** tina baño zinc, 6 sillas sueltas tapiz cuero, 1 peinador suelto, marquesa Luis XV y varias plantas finas; **una bicicleta y una casucha de madera de 2 pisos con sus departamentos.**

SE ARRIENDA LA CASA

ENRIQUE MANDIOLA EASTMAN,
MARTILLERO DE HACIENDA.

RIVAS Y CALVO

Remate del Menaje de Casa

DEL SEÑOR FRANCISCO VIAL

3110 - HUERFANOS - 3110

EL VIERNES 25, A LAS 2 P. M.

POR CAMBIO DE RESIDENCIA

—: HAY :—

SALON.—Lindo moblado de nogal francés, estilo Luis XV forro brocato de seda, compuesto de un sofá, 2 sillones, un Bergere y 6 sillas; magnífico espejo con consola, cortinajes de seda, alfombra inglesa de centro, columnas y estatuas de mármol, cuadros al óleo, maztón de seda, cojines, platos de Sévres, pebetero de bronce, polich y jardineras de porcelana, lámpara eléctrica, etc.

HALL.—Juego de muebles estilo inglés enjuncados y tapizados en cuero, compuestos de un sofá, sillón fijo, uno de balanza y 4 sillas; mesa de centro, alfombra de una pieza, choapinos, cojines, paragüero con espejo, farol eléctrico, jarrón de porcelana, pedestales, jardineras, cortinas de hilo, etc.

ESCRITORIO.—Juego de muebles de cuero, estante para libros, escritorio ministro, sillón de balanza de caoba, platos de colgar, alfombra de centro, sillas, cuadros al óleo, grabados, lámpara eléctrica, piezas de cobre, figuras de bronce, mesa para máquina de escribir, etc.

COMEDOR.—Lindo amoblado estilo inglés con marquetería, compuesto de aparador bajo con espejo, trinche y vitrina con cristales biselados, mesa de extensión y 12 sillas asiento tapizado, cortinajes, mesas, jardineras, alfombra de centro, platos de colgar, lámpara eléctrica, cuadros al óleo, **servicio de porcelana completo para 12 personas,** cristalería, **fuente de plata,** Tapas para lunch, fruteros, picieras y objetos de plaqué.

DORMITORIO.—Espléndido juego de muebles de roble americano, compuesto de ropero de 2 cuerpos, toilette, chiffonnier y 2 veladores, todo con cubiertas de cristal; catres de bronce con sommier, cortinas, muebles de asiento, alfombra de centro.

OTROS DORMITORIOS.—Juegos de muebles estilo inglés con ropero, peinador y velador, **guardarropas de cedro,** cómoda suelta, alfombras, lámparas, peinadores, sillas, colchones, etc.

BAÑO.—Tina de fierro enlozado, calentador de cobre, lavatorio desagüe, espejo marco laqué, urinario, lluvia, repisa de cristal, etc.

COCINA Y VARIOS.—Cocina a carbón y a gas, mesas forradas, servicio de loza, jardineras, plantas, **biógrafo para niño,** servicio de lavatorio, cajas, mesas sueltas, batería de tarros para despensa, etc.

A LA VISTA HOY JUEVES, DE 2 A 6 Y VIERNES DE 9.30 ADELANTE

Carlos Rivas Vicuña—Arturo Calvo Mackenna.
MARTILLERO DE HACIENDA.

EL TATTERSALL

GRAN REMATE

DE ANIMALES Y EXISTENCIAS DEL FUNDO SANTA FILOMENA

ESTACION VILUCO DEL FERROCARRIL DE PAINE A TALAGANTE

EL SABADO 26 DE ABRIL

se rematará por cuenta de don Arturo Besa R., por entrega del fundo, lo siguiente:

ANIMALES

180 **VACAS PARIDAS,** de lechería, seleccionadas durante muchos años; **220 VACAS SECAS,** cubiertas o servidas; **150 BUEYES DE TRABAJO,** nuevos y en muy buen estado; **15 TOROS** de muy buena procedencia; **50 VAQUILLAS** de 2 y 3 años; **20 NOVILLOS,** de 2 y 3 años; **30 TERNERAS** de año; **80 TERNEROS** de año.
100 **OVEJAS GORDAS.**
EL POTRO CHILENO "ACULEGUANO" de 10 años, manso, muy bien arreglado y garantido para la reproducción; **4 YEGUAS CHILENAS,** mansas de montura, hijas de CAMBUCHO.
1 **POTRO MULATO BELGA** de 7 años; **1 POTRO COLORADO PERCHERON** de 7 años. **1 POTRO SHIRE NEGRO** de 5 años. Estos tres potros son diestros de tiro solo, de carretón, arado o rastrillo de pasto, sanos y garantidos para la reproducción.
36 **YEGUAS DE CRIA** y de servicio; **20 CABALLOS** de patrón, de coche y de servicio; **30 POTRONES Y POTRANCAS.**

MAQUINARIAS Y ENSERES

1 Trilladora Case; 1 Trilladora Garret; 1 Motor Case de 8 HP.; 1 Motor eléctrico trifásico General Electric Co. de 25 HP. (220 volt. 62 amperes); 1 Motor eléctrico de 6 HP.; 1 Sembradora Deering; 1 Sembradora Massey Harris; 1 Sembradora Moline Plow Co. para alfalfa; 2 Desmalezadoras Ventzky; 2 Rastrillos; 1 Cilindro Thomas Corbett para moler terrones; 3 Segadoras de trigo Deering; 2 Segadoras de pasto Deering; 2 Segadoras de pasto Mac Cornick; 1 Ensiladora Ohio de 8" con 14 mts. de tubos; 1 Desgranadora de maíz Keystone a motor con elevador; 1 Picadora Bajac para zapallos forrajeros; 1 Harneadora Boby a motor; 1 Harneadora Boby a mano y otra Cock.

1 Tractor Oil Püll, 16-30 HP.; 1 Rastra de tractor de 40 discos; 1 Arado Oliver de 4 discos; 1 Arado de 4 puntas y 1 de 3 puntas Grand Detour para tractor.

1 Arado Oliver de 3 puntas; 2 Arados Coc Shutt de 3 puntas; 9 Arados Coc Shutt de 2 puntas; 1 Arado Oliver de 1 punta marca Cuervo para vegas; 4 Arados Ransomes de 1 punta; 3 Arados corrientes: 4 del 19 1|2 y 3 del 19; 12 Arados Howard de 1 punta; 2 Arados Deere de 3 ruedas, de 1 punta para vegas; 1 Arado acequiador Floward; 1 Arado acequiador corriente; 5 Arados de ancla limpiadores de porotos; 1 Arado Rud Sack Z H 6 y uno Z H 9; 1 Aporcadora Planett; 2 Cultivadoras Planett; 5 Cultivadoras de 4 puntas; 10 Rastras de clavos; 1 Rastrillo sandialero; 1 Pala buey con ruedas y 1 sin ruedas.

24 Carretas piarinas y enserradoras, rayos de espino de repuesto; 2 Carros de fierro de 4 ruedas Electric Wheel; yugos carreteros y aradores, cuartas.

Utiles de labranza, palas, picotas, chuzos, cadenas, cuartas, cuñas; 1 cable de alambre de 1|2"; cables enserradores, hachas y combos; útiles de lechería, baldes, decálitros, litros, refrigeradores, etc. Repuestos de varias maquinarias, cañerías, curvas, codos, uniones, tees, disminuciones, correas, pelo camello, de suela, de balata, de goma; 2 campanas, roldanas, gata de tornillo; 1 tecle de 5 toneladas; 1 transmisión de 2 1|2" por 4.60 metros con sus poleas y caballetes; 1 transmisión de 1 3|4" por 3 metros con sus poleas y caballetes, poleas de repuesto; 4 Romanas; 1 Sierra para leña, con banco; 1 banco para esmeril; 1 torno para carrocero; 2 carros Decauville, línea y durmientes; 1 Fragua completa; 1 Taladro para mecánico.

1 Coche americano Bardeau; 1 Breack de 12 asientos Bardeau; 1 Breack de 8 asientos 1 Victoria con llantas de goma, arneses; 3 coches de 2 ruedas y una carretela.

1 Caja de Fondos; 1 Prensa de copiar, mesa para id.; escaños; muebles de asientos y algunos artículos de menaje; 3 tambores de fierro para petróleo crudo; 6 lámparas Lux; 1 lote de cal para abono; 1 lote de ladrillos para drenajes o construcciones.

Habrá tren especial de Paine a Viluco combinando con el tren que sale de Santiago a las 8.30 y con el que sale de Talca a las 5.25 A. M. En Talagante, el tren del ramal combina con el que sale de Santiago a las 8 A. M. y con el que sale de Melipilla a las 6.42 A. M. Hay combinación especial para el regreso a los mismos puntos a las 5.28 por el tren del ramal y por uno especial a Paine.

EL REMATE COMENZARÁ A LAS 11 EN PUNTO

El almuerzo se servirá de 1 a 1 1|2 para reanudar el remate inmediatamente después.

EL GERENTE.

HOY JUEVES

De 1.30 a 6 P. M.

Gran Remate de Productos Agrícolas

QUESOS Y MANTEQUILLA

DE LAS MARCAS MAS ACREDITADAS

FERIA URETA Y CIA.

DELICIAS 3410

Vacas Durham Paridas

GRAN FERIA ESPECIAL

Mañana Viernes 25 a la 1.30 P. M.

Se rematarán en nuestro local de ferias

CALLE EXPOSICION ESQUINA ANTOFAGASTA

Por entrega de la Hacienda "EL PEÑON" (Puente Alto) del señor Hernán Rivera

200 **VACAS DURHAM PARIDAS,** muchas de ternero chico, todas lecnándose y dando 8, 10 y 12 litros de leche al día, sanas, nuevas y muy buena clase.
100 **VACAS DURHAM PREÑADAS,** algunas al parir, gual clase que las anteriores.
80 **VAQUILLAS DURHAM,** de 1, 2 y 3 años, muy mestizas.
100 **BUEYES DE TRABAJO,** buenos y garantidos de trabajo, nuevos, algunos especiales, muy recomendados.

Del Fundo "Casas Viejas de la Compañía" (Graneros) de la Comunidad Correa Irarrázaval

90 **VACAS DE CRIANZA,** algunas de lechería.
30 **VAQUILLAS DURHAM,** de 2 y 3 años.
25 **NOVILLOS** de 1, 2 y 3 años, buena clase.
5 **TERNEROS, vaquillas y lechones.**
3 **TOROS DURHAM.**
80 **CABALLARES** de silla de patrón, servicio, arado y potrones y potrancas en actual servicio en la Hacienda.
20 **MULAS** de 1.38 altura, muy buena clase y calidad, sanas y nuevas.
40 **VAQUILLAS HOLANDESAS,** de 2 y 3 años, procedencia muy lechera.
1 **POTRO** chileno, 4 años. garantido reproducción.

Llegados de La Calera, del Criadero "La Peña"

6 **TOROS DURHAM,** de 2 años, listos para el servicio, hijos de Toros finos y de vacas seleccionadas del Criadero.

DE OTRAS PROCEDENCIAS

GANADO GORDO especial para Matadero llegado de Freire, Mulchén, Osorno, Temuco, Angol, Chacayal etc., **VACAS, NOVILLOS y BUEYES GORDOS.**
NOVILLOS, VACAS Y CRIANZA, para engorda.
CABALLARES DE SILLA y servicio y algunos cocheros.

EDUARDO RODRIGUEZ y Cía.

REMATE

DE UNA GONDOLA BROCKWAY DE ASIENTOS

AGUSTINAS N.o 865

HOY JUEVES 24, A LAS 4 P. M.

La góndola está en perfecto estado y estará a la v el día del remate desde las 9 de la mañana en la pu almacén

PAGO AL CONTADO

VICTOR ARAYA L.
MARTILLERO DE HACIEN

Gran Remate de Menaje de Casa

Del señor Osvaldo de Casro Ortúz

POR AUSENTARSE A EUROPA

1566 - Alonso Ovalle - 15

HOY JUEVES 24, A LAS 2 P. M.

HAY:

SALON.—Rico piano 1|4 cola Gaveau caja de caoba, lind **do dorado estilo Luis XVI con tapiz de brocato verde** de: lit de repos, 2 bergeres y 2 sillas, cortinajes de fa da oro, cómoda de marquetería con bronces, mesa de pedestales dorados, estatuas de mármol, jarrones montados en bronce, espejo y 2 candelabros de porcela jonia, lámpara potiche de porcelana de Sevres, lindo **de Manila con bordados chinescos,** cuadros al óleo de García Rodríguez, Pallares, Hernández, Barreira, Puig autores europeos, **rica alfombra de la Casa Maple** lámpara de cristal Bacarat, etc.

ESCRITORIO.—Magnífico amoblado confortable tapizado **cato de seda rojo,** compuesto de: sofá y 2 sillones **lindo juego estilo Imperio de caoba antiguo** compuesto do escritorio con estantería, mesa de arrimo y mesa de centro, 2 espejos Imperio, mesa ratona, cuadros lámpara de fierro, **lindo tapiz persa,** etc.

COMEDOR.—Lindo amoblado de marquetería con bron **María Antonieta,** compuesto de: aparador bajo con respaldo de mármol y canastillos de bronce, trinche trina bombé con cristales, mesa de correderas y 12 servicio de cristal Baccarat para 18 personas, servic celana, **linda vajilla de plaqué inglés estilo Luis** puesto de: 4 azafates diferentes, sopera, fuente con gumbreras, fruteros, ensaladeras y salcera; **rico servi té de plaqué inglés estilo Adams,** licorera inglesa de plaqué para agua, **rica caja de cubiertos Christofle personas** y diversos útiles, mantel de hilo con filet, óleo, platos de colgar, cortinajes de brocato de seda bo, **gran tapiz persa antiguo, linda lámparas eléctri de cristal Baccarat,** etc.

HALL.—Amoblado confortable con tapiz de brocato sofá y sillón, 2 sillones de banqueta con escudos, lind **de caoba con bronces estilo normando, lindo tapiz de de paño azul con escudo,** mesas de juego inglesas, mueb tallado, candelabro de pie de fierro, pieza antigua japonés, cuadros al óleo, **tapices persas,** alfombra de varillas de bronce, etc.

DORMITORIO 1.o—Lindo amoblado francés gris enjunc Luis XVI compuesto de: ropero bombé con espejo, toilette, 2 marquesas curvas enjuncadas y 2 velador repos y banqueta del mismo estilo, mesa de centr banquetas Luis XVI, cortinajes de falla rosado, 2 cama de punto con filet, delanteros de Smyrna, gra paras de cristal, etc.

OTROS DORMITORIOS.—Guardarropas laqué de 3 cu **cajonería,** amoblado estilo inglés laqué blanco con nador, cómoda y velador, 2 catres ingleses de bronce muebles de asiento, zapatero, estante de colgar, pesa gua, lámpara de pantalla, alfombra, etc.

VARIOS.—2 tinas de fierro enlozado, lavatorio de desagü lifont Ewart, bidet de desagüe, estufas eléctricas, útiles de cocina, estantería y mesas para cocina, etc.

Jorge y Víctor Eyzaguirre
MARTILLEROS DE HACIENDA.

Remate de Prendas de plazo ve

Hoy Jueves 24 de Abril, a las 9 A. M., el martillero señor Aldunate rematará en la **Casa de Préstamos "LA ROSA CHILENA", Av. Delicias N.o 137,** las prendas no rescatadas y comprendidas entre los números 31.461 a 35.714.

Hay: cortinas de felpa, sobretodos, servicio de mesa de plaqué, ponchos y mantas de lana, felpa y castilla, máquinas de coser, ternos de casimir, vestido, batas, blusas y calzado en gran cantidad, peso mostrador, bicicletas, cortes de casimir y retazos de géneros, pistolas y revólvers, rosas con brillantitos, cuadros al óleo, máquinas de escribir, etc., etc.

Hoy Jueves 24 de Abril, a las 10 1|2 A. M., el martillero señor Eyzaguirre rematará en la **Casa de Préstamos "EL NUEVO TIGRE", calle San Pablo N.o 2045,** las prendas no rescatadas y comprendidas entre los números 11,952 a 13,871.

Hay: relojes y cadenas de oro y plata, gargantillas y pulseras de oro, sobretodos, servicio de té de plaqué, ponchos y mantas de felpa, lana y castilla; mantos de seda y velo, bicicletas, pañuelos de rebozo, 30 yardas lienzo, máquinas de coser, maletines de alpaca, violines, cortes de casimir y retazos de géneros, sillas de comedor, etc., etc.

Hoy Jueves 24 de Abril, a las 2 P. M., el martillero señor Sáez rematará en la **Casa de Préstamos "LA MARAVILLA", calle San Diego N.o 502,** las prendas no rescatadas y comprendidas entre los números 29.805 a 35.219.

Hay: relojes y cadenas de oro y plata, manteles y servilletas, pañuelos de rebozo, anillos con brillantes, gargantillas y pulseras de oro, anillos con brillantes, bicicletas, armas de fuego, violín en caja, 40 piezas servicio plaqué, cortinas de felpa, etc., etc.

Hoy Jueves 24 de Abril, a las 4 P. M., el martillero señor Echeverría rematará en la **Casa de Préstamos "EL TIGRE",** calle San Diego **N.o 1886,** las prendas no rescatadas y comprendidas entre los nmeros 44,279 a 46.097.

Hay: cortes de casimir, relojes y cadenas de oro y plata, gramófono con 10 discos ponchos y mantas de felpa y lana, anillos con brillantes, rosas con perlas, maletas de cuero, manteles y servilletas, máquinas de coser, revólvers y pistolas, prendedor con diamante, trinche con mármol y sillas de comedor, ropero con luna biselada y cómodas con mármol, y muchas otras especies.

El Viernes 25 de Abril, a las 9 A. M., el martillero señor Aldunate rematará en la **Casa de Préstamos "LA CHILENA",** calle Castro **N.o 506,** las prendas no rescatadas y comprendidas entre los números 6,123 a 10,707 y 11,988 a 14,279.

Hay: relojes y cadenas plata, catres de fierro colchones, sommiers, coser de mano y de revólvers, medio amb dod, maletas de cuero, servilletas, ternos de tidos, blusas y calz cantidad, gargantillas y oro, sillas de montar inglesas, etc., etc.

El Viernes 25 de Ab 1 1|2 A. M., el martiller zaguirre rematará en **Préstamos "LA SANTA Delicias N.o 3061,** las rescatadas y compr los números 8,470 a 10

Hay: mantos de seda cortes de casimir y re neros, servicio de mesa carpetas, relojes y cad y plata, sobrecamas, pañuelos de rebozo, coser, collarcito y gu diamante, rosas con b perlas, manteles y serv tinas defelpa, aparadores mol, etc., etc.

El Viernes 25 de Ab 2 P. M., el martillero rría rematará en la Cas **tamos "LA REPUBLICA" dependencia N.o 762,** las rescatadas y compr los números 63,314 a 7

Hay: catres de fierro ce, colchones, sommiers casimir, vestidos, blusas en gran cantidad, servici sa de plaqué, pañuelos sobretodos, máquinas de coser, sillas de Viena cadenas de oro y plata revólvers, automóvil llos con brillantes, etc., etc.

El Viernes 25 de Ab 4 P. M., el martillero rematará en la Casa de **"LA CRUZ BLANCA", dencia N.o 360,** las prendas catadas y comprendidas números 18,215 a 28,37

Hay: relojes y cadenas plata, mantos de seda y nos de casimir, vestid blusas y calzado en gra cómodas con mármol, simir y retazos de gén y mantas de felpa y la los de rebozo, catres de fierro con bronce, nadores con mármol, muchas otras especies.

Las prendas estarán desde dos horas antes, Pago al contado.

EL